380. beretning fra forsøgslaboratoriet

Udgivet af Statens Husdyrbrugsudvalg

10. meddelelse fra

Kaninkontrolstationen

for årene 1967-68 og 1968-69

Ved

Jens Nielsen

I kommission hos Landhusholdningsselskabets forlag,
Rolighedsvej 26, København V.
Trykt i Frederiksberg Bogtrykkeri.
1970

INDHOLDSFORTEGNELSE

A. Afkomskontrollen med kødkaniner 7

1. Materialet 7

2. Kontrolresultater 7

B. Kontrollen med angorakaniner 11

C. Andre forsøg 12

1. Tidligere offentliggjorte forsøg 12

2. Fodringsforsøg 13

3. Forsøg med coccidiostatiske midler 23

Hovedtabel 1. Kødkaniner 1967–68 28

» 2. Kødkaniner 1968–69 34

» 3. Angorakaniner 1967–68 og 1968–69 42

Tidligere udsendte beretninger om afkomsprøver og forsøg med kaniner .. 44

Indledning.

Nærværende beretning omfatter to kontrolår, nemlig årene 1967–68 og 1968–69. Kontrolåret går fra 1. april til 31. marts.

De til slagtning leverede dyr er som sædvanlig slagtede på Ringsted Andels-Fjerkræslagteri, og det daglige arbejde på kontrolstationen er varetaget af forsøgsassistent Th. Tuxen og forsøgsmedhjælper Lars Hansen.

Foruden afkomskontrollen med kødkaniner og kontrollen med angorakaniner er berettet om andre forsøg, som er udført på kontrolstationen, herunder en række fodringsforsøg og nogle forsøg vedrørende anvendelse af coccidiostatiske midler.

Begge år har været præget af bygningsmæssige ændringer.

I løbet af sommeren 1967 blev burene i kontrolstalden udskiftet med nye og mere luftige bure, og ved samme lejlighed blev gulvet hævet ca. 25 cm. Begge dele har utvivlsomt medvirket til en forbedring af klimaet i stalden.

Indtil juni 1968 var kontrolstationens bestand af avlsdyr placeret i staldene på Stølsgård; men med slagteriets salg af gården i foråret 1968 var dette ikke længere muligt. Fællesudvalget til Kaninavlens Fremme lod derfor opføre en ny avlsstald og lade i forlængelse af kontrolstalden. I begyn-

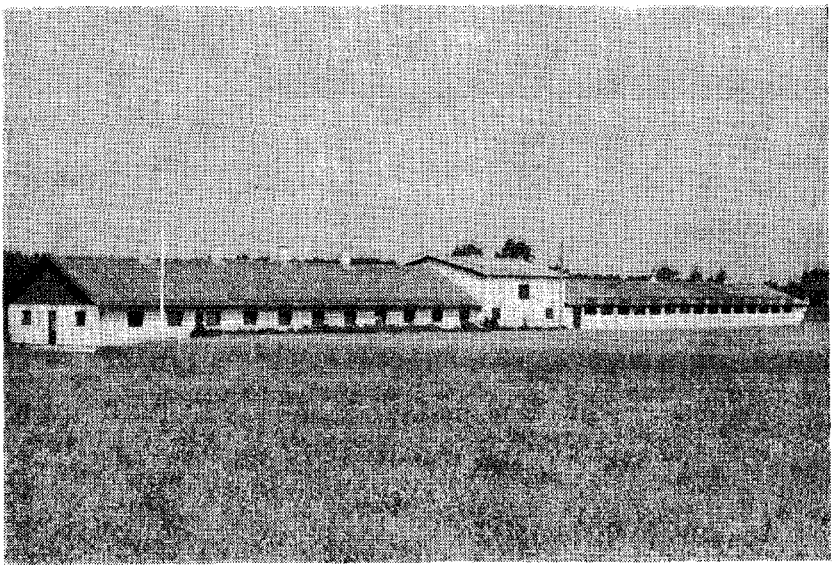

Kaninkontrolstationen med kontrolstalden til venstre og avlsstalden til højre. Det høje parti midt i bygningen er laden.

delsen af juni blev de første avlshunner indsat i den nye stald, og i løbet af måneden fulgte de øvrige hunner efter. Stalden er 40 m lang og 10 m bred, og burene er anbragt i to dobbeltrækker. Laden er 10 m lang og ligeledes 10 m bred.

Når avlsstalden er færdigmonteret med bure, skulle der i denne være plads til godt 120 avlshunner.

Frugtbarheden har været udmærket i begge kontrolår, især i 1968–69. Dette fremgår nærmere af tabel 1, hvor materialet tillige er opdelt kvartalsvis, så de sæsonmæssige forskelle også kommer til udtryk.

Tabel 1. Avlsdyrenes frugtbarhedsforhold.

	Antal hunner parret	Heraf folet		Antal unger pr. kuld ved	
		antal	procent	føds.	frav.
April kvartal 1967	165	102	61,8	7,3	5,6
Juli kvartal »	123	76	61,8	7,7	5,9
Oktober kvartal »	154	116	75,3	7,9	6,2
Januar kvartal 1968	183	105	57,4	7,5	6,3
April kvartal »	181	125	69,1	8,0	6,4
Juli kvartal »	180	113	62,8	7,7	6,4
Oktober kvartal »	167	129	77,2	8,5	6,7
Januar kvartal 1969	159	114	71,7	8,2	6,4
Ialt og gns. 1967–68	625	399	63,8	7,6	6,0
Ialt og gns. 1968–69	687	481	70,0	8,1	6,5

Om det daglige arbejde på kontrolstationen skal bemærkes, at dette for en stor del sker efter en fast plan. Mandagen er således vejedag, hvor dyrene i afkomsprøvehold og fodringsforsøg vejes. Om tirsdagen bringes de slagtefærdige dyr til slagteriet, hvor de vejes, måles og bedømmes efter slagtningen. Hanner hjemsendes. Om onsdagen fjernes de 5 uger gamle kuld fra mødrene og indsættes i afkomsprøvehold eller i fodringsforsøg. Fravænningsalderen er altså 35 til 41 dage. Kun undtagelsesvis fraviges der fra denne regel, nemlig når det drejer sig om små kuld med store dyr og større kuld med små dyr, idet de kan fravænnes henholdsvis nogle dage tidligere og nogle dage senere. Om torsdagen modtages hanner til afkomskontrol. Hver han bedækker 3–4 hunner og hjemsendes følgende tirsdag.

Det ses, at ugens tre første søgnedage må være stærkt belagte med nævnte arbejder, hvorfor andre arbejder som rengøring af bure og stalde samt opstilling af bure overvejende må henlægges til ugens sidste halvdel.

Første vejning efter fravænning sker 12 dage efter fravænning, og derefter vejes hver anden uge, indtil dyrene nærmer sig den slagtefærdige alder, hvorefter der vejes hver uge.

A. Afkomskontrollen med kødkaniner.

1. Materialet.

Tilslutningen til afkomskontrollen har været meget stor i begge år. Flere forhold har været medvirkende hertil. For det første naturligvis avlernes interesse for at få flere hanner afprøvede. Endvidere at forsøgsledelsen med virkning fra 1. april 1967 vedtog at nedsætte afgangsvægten med 10–12 procent, så denne svarede bedre til afgangsvægten i almindelig praksis. Herved skete der en tilsvarende nedsættelse af alderen ved afgang, hvilket igen resulterede i, at pladsforholdene tillod afprøvning af flere hanner om året. Endelig må, som før nævnt, også peges på det forhold, at frugtbarheden i avlsstalden har været god i begge år.

Kontrollens omfang er nærmere illustreret i tabel 2.

Tabel 2. Kontrollens omfang.

			Antal dyr ved kontrollens			
	Antal hold		begyndelse		slutning	
Race	67-68	68-69	67-68	68-69	67-68	68-69
Hvid Land	63	57	674	649	464	504
Bourgogne	11	7	112	62	87	50
Blå Wiener	14	14	146	167	121	118
Hvid Wiener	0	1	0	7	0	7
Stor Chinchilla	3	1	33	12	21	12
Stor Sølv	6	9	61	105	47	83
Fransk Vædder	23	29	304	313	237	251
Belgisk Kæmpe	9	11	86	140	61	111
Ialt	129	129	1416	1455	1038	1136
Pr. hold			11,0	11,3	8,0	8,8

Det ses, at der er afprøvet 129 hanner i hvert år.

I 1967–68 er der ialt 1416 dyr ved kontrollens begyndelse. Heraf er 369 døde, og 9 er udsatte. Døds- og udsætterprocenten er dermed 26,7 procent.

I 1968–69 er der 1455 dyr ved kontrollens begyndelse. Heraf er 304 døde, og 15 er udsatte. Døds- og udsætterprocenten er dermed 21,2 for dette år.

I 1967–68 er ét hold opløst og ligeledes ét hold i 1968–69.

2. Kontrolresultater.

Som tidligere nævnt er afgangsvægten nedsat med 10–12 procent. Da man af forsøgstekniske grunde tilstræber, at vægten ved kontrollens be-

gyndelse ikke må udgøre mere end 40 procent af den tilstræbte slutvægt, har dette medført, at kontrollen må tage sin begyndelse ved en tilsvarende lavere vægt og dermed i reglen også ved lavere alder.

Alderen i dage ved kontrollens begyndelse og slutning fremgår nærmere af tabel 3.

Tabel 3. Alder i dage ved kontrollens begyndelse og slutning.

	Ved kontrollens begyndelse		Ved kontrollens slutning	
	67-68	68-69	67-68	68-69
Hvid Land	46	42	97	93
Bourgogne	45	43	96	96
Blå Wiener	46	40	99	91
Hvid Wiener	–	37	–	84
Stor Chinchilla	44	45	96	97
Stor Sølv	44	42	92	92
Fransk Vædder	45	41	100	93
Belgisk Kæmpe	46	43	102	97

I årene 1965–66 og 1966–67 var den gennemsnitlige alder for samtlige hold ved kontrollens begyndelse og slutning henholdsvis 51 og 114 dage. For de to år som beretningen omfatter, er alderen henholdsvis 45 og 96 dage. Målt på dette grundlag er alderen ved kontrollens begyndelse nedbragt med 6 dage, og alderen ved kontrollens slutning er nedbragt med 18 dage. Af disse 18 dage skyldes ca. halvdelen den foretagne nedsætning af afgangsvægten, og resten skyldes større daglig tilvækst.

Vægten ved kontrollens begyndelse og slutning fremgår af tabel 4.

Tabel 4. Vægt i kg ved kontrollens begyndelse og slutning.

	Ved kontrollens begyndelse		Ved kontrollens slutning	
	67-68	68-69	67-68	68-69
Hvid Land	1,16	0,98	2,76	2,69
Bourgogne	1,14	1,05	2,80	2,69
Blå Wiener	1,16	0,95	2,96	2,78
Hvid Wiener	–	0,98	–	2,68
Stor Chinchilla	1,22	1,15	2,98	2,94
Stor Sølv	1,27	1,01	2,98	2,92
Fransk Vædder	1,24	1,10	3,17	3,08
Belgisk Kæmpe	1,40	1,14	3,56	3,36

Som det fremgår af tabellerne 3 og 4, har tendensen til indsætning i kontrol ved lavere alder og vægt også gjort sig gældende fra 1967–68 til 1968–69.

Som tidligere nævnt fravænnes ungerne, når de er 5 uger gamle. De fødes i gulvfolde, hvor de går hos moderen, til de er 3 uger gamle. Derefter hensættes moderen og kuldet i et andet bur, hvor ungerne har adgang til at æde i en kabine med trådbund, så de i hvert fald i nogen grad er vant til at gå på trådbund, når de ved fravænningen anbringes i fedebure. For yderligere at lette overgangen til udelukkende at gå på trådvæv, anvendes der strøhalm i burene de første dage efter fravænningen. For det meste udviser ungerne normal tilvækst i perioden inden første vejning efter fravænning, og i så tilfælde begynder kontrollen på fravænningsdagen, men i et mindre antal tilfælde medfører ændringen i leveformen for ringe tilvækst i denne periode, og når dette er tilfældet, indsættes dyret i kontrol ved første vejning efter fravænning. Jo bedre pasning i denne periode, desto flere indgår der i kontrol straks efter fravænning, og det er i nogen grad dette forhold, der har medført den tidligere indsætning i kontrol.

Såfremt et dyr dør inden 12 dage efter fravænning, altså inden første vejning efter fravænning, udelades det af opgørelsen. Dels kan tilvækstens størrelse jo ikke bestemmes hos et sådant dyr, men iøvrigt er baggrunden den, at de fleste dødsfald i denne periode skyldes coccidiose. Ifølge de foreliggende undersøgelser er en part af avlshunnerne inficeret med denne sygdom, hvorfor ungerne i så tilfælde også ofte vil være det ved fravænningen. Endelig må bestemmelsen herom også ses i relation til den unge alder ved fravænning.

I tabel 5 er daglig tilvækst og f.e. pr. kg tilvækst anført.

Tabel 5. Gram daglig tilvækst og f.e. pr. kg tilvækst.

	g daglig tilvækst		f. e. pr. kg tilvækst	
	67-68	68-69	67-68	68-69
Hvid Land	31,8	33,7	3,57	3,41
Bourgogne	33,0	31,9	3,60	3,52
Blå Wiener	33,5	36,5	3,46	3,36
Hvid Wiener	–	36,5	–	3,14
Stor Chinchilla	34,7	34,4	3,45	3,60
Stor Sølv	36,0	37,2	3,40	3,24
Fransk Vædder	35,7	37,8	3,52	3,23
Belgisk Kæmpe	39,1	40,4	3,43	3,29

Det ses, at der som helhed er større daglig tilvækst i 1968–69 end i foregående år. I gennemsnit er stigningen 2 gram, og der er navnlig en klar stigning sammenlignet med de tidligere år.

For at undersøge om nedsættelsen i afgangsvægten kan have medvirket til stigningen i den daglige tilvækst, er der foretaget en opgørelse over væg-

ten og tilvæksten ved forskellig alder for 479 kontroldyr af Hvid Land i 1968–69. Resultatet er vist i følgende oversigt:

Gennemsnitlig alder i dage	Gennemsnitlig vægt i gram	g daglig tilvækst i afsluttede periode
38,0	894	–
50,0	1254	30,0
63,5	1720	34,5
76,7	2184	35,2
84,9	2452	32,9

Da den daglige tilvækst er lidt mindre i første periode end i sidste, må man drage den slutning, at nedsættelsen af afgangsvægten næppe har medvirket til forøgelsen af den daglige tilvækst.

I tabel 6 er der givet en oversigt over gennemsnitstallene for points for kødfylde samt for slagtesvind og kroplængde.

Tabel 6. Kødfylde, slagtesvind og kroplængde.

	Points for kødfylde		Pct. slagtesvind		Kroplængde i cm	
	67-68	68-69	67-68	68-69	67-68	68-69
Hvid Land	8,3	8,5	40,7	41,4	37,8	37,5
Bourgogne	8,3	8,5	39,1	40,6	38,3	38,0
Blå Wiener	8,5	8,5	40,5	41,6	38,3	38,1
Hvid Wiener	–	8,5	–	43,0	–	38,0
Stor Chinchilla	8,2	8,5	41,0	41,0	38,3	39,0
Stor Sølv	8,5	8,7	39,8	41,4	38,7	38,8
Fransk Vædder	8,6	8,8	40,5	41,9	39,0	38,9
Belgisk Kæmpe	8,7	8,8	40,8	41,3	41,4	40,7

Kødfylden må betegnes som værende god i begge år, og navnlig har den været god i 1968–69. Endvidere bemærkes, at slagtesvindet samtidig er steget en smule.

Bedømmelsen af fedningsgrad sker ved opdeling i følgende klasser:

Klasse Iff: Dyrene er meget for fede.
Klasse If : Dyrene er lidt for fede.
Klasse I : Dyrene er passende fede.
Klasse II : Dyrene er lidt for magre.
Klasse III: Dyrene er magre.

Fedtansætningens omfang er grundlag for bedømmelsen. Kaniner med passende fedtansætning langs ryggen og omkring nyrerne henregnes til

klasse I. Er nyrerne helt dækket af fedt, henregnes dyrene til klasse Iff. Overgangstilfældene henregnes til klasse If. Letfede dyr går i klasse II, og er der ingen fedtansætning, henregnes de til klasse III.

Den procentiske fordeling efter fedningsgrad fremgår af følgende oversigt for begge kontrolår under ét.

	Iff	If	I	II	III
Hvid Land	0	5	78	17	0
Bourgogne	0	17	61	21	1
Blå Wiener	0	6	82	12	0
Hvid Wiener	0	0	86	14	0
Stor Chinchilla	0	13	74	13	0
Stor Sølv	0	7	75	18	0
Fransk Vædder	1	14	76	10	0
Belgisk Kæmpe	1	18	71	10	0

Nedsættelsen af afgangsvægten har medført, at der nu er betydeligt færre dyr i klasserne Iff og If end tidligere, og i takt hermed er der flere dyr i klasse I og også lidt flere i klasse II.

Iøvrigt henvises til hovedtabellerne 1 og 2, hvor de enkelte holds resultater er anført.

B. Kontrollen med angorakaniner.

Kontrollen med angorakaniner er gået meget stærkt tilbage i de senere år. I 1967–68 omfattede den 8 hold og i 1968–69 kun 3 hold.

Dyrene indsendes i nyklippet stand i oktober kvartal, og alderen ved indsendelse skal være 5–7 måneder. Dyrene vejes ved modtagelsen og ved hver klipning. De klippes tre gange med tre måneders mellemrum, og uldmængden ved 4. klipning beregnes på grundlag af mængden ved de tre klipninger og under hensyntagen til årstiden, som omtalt i foregående meddelelse fra kaninkontrolstationen.

Den gennemsnitlige vægt ved klipningerne samt den gennemsnitlige alder ved modtagelsen fremgår af tabel 7.

Tabel 7. Dyrenes gennemsnitlige vægt og alder.

	Hannernes vægt i kg v.				Hunnernes vægt i kg v.				Alder i dage v.
År	modtagelse	1. klip.	2. klip.	3. klip.	modtagelse	1. klip.	2. klip.	3. klip.	modtagelse
1967–68	3,12	3,42	3,54	3,75	3,35	3,74	3,80	4,14	182
1968–69	3,32	3,94	3,92	3,93	3,91	4,70	4,70	4,65	177

Den gennemsnitlige uldydelse er anført i tabel 8.

Tabel 8. Uldydelse.

	g uld i alt		g uld pr. kg legemsvægt	
År	hanner	hunner	hanner	hunner
1967–68	640	638	185	170
1968–69	727	706	192	157

Der er nogen forskel på det gennemsnitlige uldudbytte i disse to år, og taget under ét er uldudbyttet lidt lavere end i de nærmest foregående år. Til gengæld har kvaliteten været noget bedre, idet 74 procent af hannernes uld og 86 procent af hunnernes uld er afregnet i 1. sortering.

I gennemsnit for begge køn har uldudbyttet ved de enkelte klipninger været:

	1967-68	1968-69
1. klipning	166 g	183 g
2. klipning	152 g	174 g
3. klipning	139 g	147 g
4. klipning (beregnet)	182 g	203 g

Den gennemsnitlige klippedato for den beregnede 4. klipning er 30. november for 1967–68 og 5. december for 1968–69.

Med hensyn til de enkelte holds resultater henvises til hovedtabel 3.

C. Andre forsøg.

1. Tidligere offentliggjorte forsøg.

I årene før afkomskontrollen tog sin begyndelse, blev der foretaget nogle fodringsforsøg med kaniner, bl.a. vedrørende tilvækst og foderbehov, afprøvning af forskellige fodermidler og forsøg med anvendelse af græsningsbure til avlshunner og ungdyr. Forsøgene er omtalt i 203. beretning fra forsøgslaboratoriet, 1942.

Efter iværksættelsen af afkomsprøverne er der dels på kontrolstationen på Favrholm, som var i brug fra 1944 til 1959, og på kontrolstationen i Nordrup, som har været i brug siden 1961, foretaget flere forsøg og undersøgelser, der er omtalt i beretningerne fra afkomskontrollen. Det drejer sig om følgende:

1. Fodringsforsøg med angorakaniner.
2. Slagtningsforsøg med Hvid Land.

3. Krydsningsforsøg med Hvid Land og Fransk Vædder.
4. Forsøg med tilskud af Aurofac til slagtekaniner.
5. Forsøg med slagtning på forskelligt alderstrin.
6. Kroplængdens indflydelse på slagtekvaliteten.
7. Forsøg med uldtykkelse og filtningstendens (Angora).
8. Forsøg med udendørs bure kontra lukket stald (Angora).
9. Måling af ungernes vækst i dietiden.
10. Forsøg med forskelligt træstofindhold i foderet.
11. Uldproduktionens afhængighed af årstiden (Angora).
12. Forsøg med forskellige proteinnormer til avlshunner.

Forsøgene 1 og 2 er omtalt i 3. meddelelse fra kaninkontrolstationen, 1948 (230. beretning fra forsøgslaboratoriet).

Forsøgene 3, 4, 5, 6, 7 og 8 er omtalt i 7. meddelelse fra kaninkontrolstationen, 1958 (307. beretning fra forsøgslaboratoriet).

Forsøgene 9, 10 og 11 er omtalt i 8. meddelelse fra kaninkontrolstationen, 1964 (346. beretning fra forsøgslaboratoriet).

Forsøg 12 er omtalt i 9. meddelelse fra kaninkontrolstationen, 1967 (362. beretning fra forsøgslaboratoriet).

I de sidste par år er der sket en meget stærk udvidelse af forsøgsarbejdet på kontrolstationen, hovedsagelig i form af fodringsforsøg, men også andre forsøg og undersøgelser er taget op. Disse forsøg, hvorom der er berettet i det følgende, er forsynede med numre i kronologisk orden, og nummereringen er sket i fortsættelse af de tidligere offentliggjorte forsøg.

2. Fodringsforsøg.

Gennem årene er der sket en betydelig fremgang i kaninernes vækstevne og kvalitet. Men på et andet område er der ingen forbedring sket; dødeligheden i fedningstiden er stadig for stor i kaninholdet.

Disse forsøg er derfor for en stor del iværksat for at belyse dette problem, navnlig hvad fodersammensætning og fodringsintensitet angår. Endvidere tilsigter nogle af forsøgene også at undersøge muligheden for helt eller delvis at erstatte helfoderet, i dette tilfælde Ø.A.-piller, med billigere kraftfoder eller delvis at erstatte Ø.A.-pillerne med grovfoder.

Holdopdelingen i forsøgene er sket ved en deling af kuldene, således at det ene køn er sat i normalholdet (N) og det andet i forsøgsholdet (F). Kun i kuld med særlig skæv kønsfordeling er der fraveget fra denne regel. I det enkelte hold er der stilet efter lige mange eller omtrent lige mange dyr af hvert køn. Endvidere er de hold, der skal sammenlignes, så vidt muligt sat op med samme gennemsnitsvægt ved forsøgets begyndelse.

Dyrene er sat i forsøg straks efter fravænning, og såfremt et dyr dør af coccidiose, drejesyge eller lungebetændelse inden 12 dage efter fravænning, udelades det af opgørelsen.

Normalholdene er fodret med Ø.A.-piller og hø efter ædelyst, og der har til stadighed været adgang til drikkevand.

Forsøgsholdenes fodring fremgår af teksten og de anførte tabeller. Når andet ikke er anført, har dyrene fået det pågældende fodermiddel og hø efter ædelyst. Ligeledes har der til stadighed været adgang til drikkevand, når andet ikke er nævnt.

Af praktiske grunde omfatter flere af de følgende tabeller mere end ét forsøg, nemlig når det drejer sig om forsøg med samme eller omtrent samme fodermiddel, og i tilslutning hertil er forsøgene omtalt i samme orden.

Forsøg nr. 14. I dette forsøg, der blev påbegyndt i oktober 1967, er 1/3 af Ø.A.-pillerne erstattet med hel byg. Som det fremgår af tabel 9 er denne ombytning medfulgt af en kendelig nedgang i proteinkoncentrationen. Den daglige tilvækst er lidt lavere end i normalholdet, og dødeligheden er noget større.

Tabel 9. Forsøg med tilskud af hel eller valset byg.

Forsøg nr.	14		15	
Hold	N	F	N	F
Fortæret pr. dyr pr. dag:				
g Ø.A.-piller	135	84	123	80
g hel byg	0	42	0	0
g valset byg	0	0	0	40
g hø	15	15	15	15
g.-f.e.	123	121	113	116
g ford. renprotein pr. f.e.	131	107	131	107
Antal dyr ved forsøgets begyndelse	59	59	31	32
Antal dyr ved forsøgets slutning	54	48	25	25
Antal døde	5	10	6	7
Antal udsatte	0	1	0	0
Procent døde og udsatte	8,5	18,6	19,4	21,9
Alder i dage ved forsøgets begyndelse	47	47	40	42
Alder i dage ved forsøgets slutning	93	97	90	97
Vægt i kg ved forsøgets begyndelse	1,25	1,24	1,09	1,07
Vægt i kg ved forsøgets slutning	2,77	2,77	2,75	2,72
g daglig tilvækst	32,9	30,0	31,8	29,7
f.e. pr. kg tilvækst	3,75	4,01	3,55	3,89
Procent slagtesvind	39,2	39,9	39,8	40,3
Points for kødfylde	8,5	8,4	8,4	8,2

Forsøg nr. 15. I dette forsøg, der blev påbegyndt i december 1967, blev 1/3 af Ø.A.-pillerne erstattet med valset byg. Dødeligheden er her omtrent lige stor i begge hold, og der er samme forskel i daglig tilvækst som i foregående forsøg. Motiveringen for at anvende hel byg i det ene forsøg og valset byg i det andet forsøg var at få et udtryk for, om dette forhold påvirker ædelyst og foderspild. Dette syntes ikke at være tilfældet.

Forsøg nr. 17 og 18. I disse forsøg, der blev påbegyndt henholdsvis i februar og i marts 1968, er Ø.A.-pillerne erstattet af en foderblanding bestående af D-blanding, valset byg og hvedeklid i forsøg 17 og samme foderemner samt knækket majs i forsøg nr. 18. Udslaget i den daglige tilvækst er meget klart. Ombytningen er medfulgt af en stærk forringelse af den daglige tilvækst, og dødeligheden er for begge forsøg under ét en smule større end i normalholdene. De nærmere enkeltheder fremgår af tabel 10.

Tabel 10. Forsøg med lavprocentige foderblandinger.

Forsøg nr.	17		18	
Hold	N	F	N	F
Fortæret pr. dyr pr. dag:				
g Ø.A.-piller	137	0	122	0
g D-blanding	0	18	0	17
g valset byg	0	61	0	55
g hvedeklid	0	43	0	17
g knækket majs	0	0	0	22
g hø	15	15	15	15
g.-f.e.	125	118	112	113
g ford. renprotein pr. f.e.	131	103	131	102
Antal dyr ved forsøgets begyndelse	47	51	47	50
Antal dyr ved forsøgets slutning	37	33	33	37
Antal døde	10	16	13	12
Antal udsatte	0	2	1	1
Procent døde og udsatte	21,3	35,3	29,8	26,0
Alder i dage ved forsøgets begyndelse	42	42	42	43
Alder i dage ved forsøgets slutning	93	106	92	107
Vægt i kg ved forsøgets begyndelse	1,01	1,01	1,00	1,01
Vægt i kg ved forsøgets slutning	2,73	2,62	2,69	2,63
g daglig tilvækst	32,9	24,2	32,3	23,9
f.e. pr. kg tilvækst	3,79	4,87	3,48	4,70
Procent slagtesvind	39,8	40,7	40,6	41,3
Points for kødfylde	8,3	8,2	8,5	8,2

Forsøg nr. 16 blev påbegyndt i december 1967. Hold F fik et tilskud af kålroer efter ædelyst, og heraf fortæredes 100 g pr. dyr pr. dag, som

modsvaredes af en besparelse på 14 g Ø.A.-piller. Som det fremgår af tabel 11, var der ingen forskel på holdenes daglige tilvækst, men der var en antagelig forskel på dødeligheden, idet denne var dobbelt så stor i normalholdet som i hold F.

Forsøg nr. 26. Resultatet af forsøg nr. 16 kunne kun opfordre til nye forsøg i efteråret 1968 med tilskud af kålroer. Forsøg nr. 26 blev iværksat i november 1968. I dette forsøg undlod man at give hold F adgang til drikkevand for på denne måde at tvinge dyrene til at æde flere roer for at dække vandbehovet. Pr. dyr pr. dag blev der fortæret 205 g kålroer, men da hold F havde lidt lavere daglig tilvækst end normalholdet, og dødeligheden viste sig omtrent ens, var der i dette forsøg intet udslag til fordel for anvendelse af kålroer uden adgang til drikkevand.

Tabel 11. Forsøg med tilskud af kålroer med og uden adgang til drikkevand.

Forsøg nr.	16		26		28	
Hold	N	F	N	F	N	F
Fortæret pr. dyr pr. dag:						
g Ø.A.-piller	132	118	125	98	113	99
g kålroer	0	100	0	205	153	221
g hø	15	15	15	10	10	10
drikkevand	+	+	+	0	+	0
g.-f.e.	121	120	114	111	118	112
g ford. renprotein pr. f.e.	131	123	131	115	121	115
Antal dyr ved forsøgets begyndelse	40	42	95	91	48	46
Antal dyr ved forsøgets slutning	27	35	68	63	31	30
Antal døde	13	7	27	28	17	16
Antal udsatte	0	0	0	0	0	0
Procent døde og udsatte	32,5	16,7	28,4	30,8	35,4	34,8
Alder i dage ved forsøgets begyndelse	41	41	36	36	38	38
Alder i dage ved forsøgets slutning	92	89	84	87	88	91
Vægt i kg ved forsøgets begyndelse	0,99	0,99	0,87	0,87	0,91	0,91
Vægt i kg ved forsøgets slutning	2,79	2,73	2,61	2,59	2,67	2,71
g daglig tilvækst	34,5	34,6	34,2	32,5	34,1	32,6
f.e. pr. kg tilvækst	3,47	3,46	3,35	3,41	3,46	3,45
Procent slagtesvind	40,9	41,6	41,0	41,0	40,3	40,1
Points for kødfylde	8,2	8,3	8,5	8,5	8,4	8,3

Forsøg nr. 28 tog sin begyndelse i februar 1969, og det blev gennemført på den måde, at begge hold fik piller og kålroer efter behag, men kun det ene hold fik adgang til drikkevand. Dødeligheden var ens i begge hold, og den daglige tilvækst var lidt større i det hold, der fik drikkevand end i det

andet hold. Som helhed må man sige, at der ikke er vundet noget ved at øge roeforbruget og undlade drikkevand, hvorimod anvendelse af kålroer har givet tilfredsstillende resultater, når dyrene tillige har haft adgang til drikkevand.

En kanins gennemsnitlige vandbehov i fedningstiden er ca. 250 g daglig, men i forsøgene 26 og 28 har dyrene uden adgang til drikkevand ikke fået behovet dækket gennem roerne, idet vandindholdet i det daglige foder kun var henholdsvis 181 og 195 g.

Tabel 12. Ø.A.-piller sammenlignet med K.F.K.-piller.

Forsøg nr.	19		25	
Hold	N	F	N	F
Fortæret pr. dyr pr. dag:				
g Ø.A.-piller	125	0	134	0
g K.F.K.-piller	0	120	0	120
g hø	15	15	15	15
g.-f.e.	115	109	123	109
g ford. renprotein	131	127	131	127
Antal dyr ved forsøgets begyndelse	46	47	45	47
Antal dyr ved forsøgets slutning	31	36	37	37
Antal døde	15	10	6	8
Antal udsatte	0	1	2	2
Procent døde og udsatte	32,6	23,4	17,8	21,3
Alder i dage ved forsøgets begyndelse	43	43	40	40
Alder i dage ved forsøgets slutning	95	93	91	94
Vægt i kg ved forsøgets begyndelse	1,01	0,97	0,99	0,98
Vægt i kg ved forsøgets slutning	2,72	2,73	2,78	2,71
g daglig tilvækst	31,8	32,1	33,3	31,8
f.e. pr. kg tilvækst	3,61	3,41	3,68	3,42
Procent slagtesvind	40,6	40,2	41,2	41,7
Points for kødfylde	8,5	8,6	8,7	8,5

Forsøg nr. 19. Da piller fra Øernes Andel (Ø.A.-piller) ofte er af en lidt løsere beskaffenhed end piller fra Korn- og Foderstof-Kompagniet (K.F.K.-piller), ligesom der også er nogen forskel på sammensætningen, er der udført forsøg, hvor disse to slags piller er sammenlignet. Forsøget blev påbegyndt i april 1968. Begge hold havde praktisk taget samme daglige tilvækst, og dødeligheden var lavest i det hold, der fik K.F.K.-piller. Ifølge de foreliggende analyser og med beregning af foderværdi på basis af de fordøjelighedskoefficienter og de værdital, der benyttes i kvægbruget, skulle Ø.A.-pillernes næringsværdi være en anelse højere end K.F.K.-pillernes. Som det fremgår af tabel 12, medgik der imidlertid henholdsvis 3,61 og 3,41 f.e. pr. kg tilvækst. Kaninerne havde altså udnyttet K.F.K.-pillerne bedst.

Forsøg nr. 25, der blev påbegyndt i oktober 1968, tilsigtede derfor en nærmere afprøvning af dette forhold, men som det ses i tabellen fandtes samme resultat, og dette er iøvrigt senere bekræftet ved fordøjelighedsforsøg på forsøgslaboratoriets afdeling for dyrefysiologi.

Forsøg nr. 20. I sommeren 1968 udførtes flere forsøg med tilskud af grønt og lucerne. I nærværende forsøg, der begyndte den 29. maj, blev der først givet grønt, som hentedes på kontrolstationens græsmark, og senere suppleredes der med lucerne. Som det fremgår af tallene i tabel 13, havde normalholdet lidt højere daglig tilvækst end hold F. Dødeligheden var lavest for hold F.

Forsøg nr. 21, der blev påbegyndt den 10. juli, udførtes med tilskud af lucerne. Her var resultatet til fordel for hold F, idet dette havde den største daglige tilvækst og den laveste døds- og udsætterprocent.

Tabel 13. Forsøg med tilskud af lucerne og grønt.

Forsøg nr.	20		21	
Hold	N	F	N	F
Fortæret pr. dyr pr. dag:				
g Ø.A.-piller	119	68	115	103
g valset byg	0	34	0	0
g lucerne	0	56	0	140
g grønt	0	113	0	0
g hø	15	5	15	5
g.-f.e.	110	117	106	110
g ford. renprotein pr. f.e.	131	123	131	142
Antal dyr ved forsøgets begyndelse	44	44	25	25
Antal dyr ved forsøgets slutning	27	28	21	23
Antal døde	17	15	3	2
Antal udsatte	0	1	1	0
Procent døde og udsatte	38,6	36,4	16,0	8,0
Alder i dage ved forsøgets begyndelse	42	42	36	37
Alder i dage ved forsøgets slutning	94	98	90	89
Vægt i kg ved forsøgets begyndelse	0,97	0,96	0,88	0,89
Vægt i kg ved forsøgets slutning	2,75	2,73	2,69	2,71
g daglig tilvækst	32,9	31,1	32,2	35,0
f.e. pr. kg tilvækst	3,33	3,75	3,30	3,15
Procent slagtesvind	41,5	41,7	41,5	41,2
Points for kødfylde	8,3	8,2	8,3	8,5

Forsøg nr. 22. I dette forsøg, der blev påbegyndt den 24. juli 1968, undlod man at give dyrene adgang til drikkevand for på denne måde at få dem til at æde mere lucerne. Derved opnåedes, at der pr. dyr daglig fortæredes 233 g lucerne. Resultaterne er anført i tabel 14, og af denne fremgår, at lucerneholdet havde den laveste daglige tilvækst, og at der ingen forskel var på holdene med hensyn til procent døde og udsatte dyr.

Tabel 14. Forsøg med tilskud af lucerne og grønt og uden adgang til drikkevand.

Forsøg nr.	22		23	
Hold	N	F	N	F
Fortæret pr. dyr pr. dag:				
g Ø.A.-piller	119	90	139	93
g lucerne	0	233	0	0
g grønt	0	0	0	247
g hø	15	5	15	5
drikkevand	+	0	+	0
g.-f.e.	109	112	127	114
g ford. renprotein pr. f.e.	131	147	131	141
Antal dyr ved forsøgets begyndelse	18	33	32	30
Antal dyr ved forsøgets slutning	17	31	28	22
Antal døde	1	1	4	8
Antal udsatte	0	1	0	0
Procent døde og udsatte	5,6	6,1	12,5	26,7
Alder i dage ved forsøgets begyndelse	43	43	43	42
Alder i dage ved forsøgets slutning	93	95	92	97
Vægt i kg ved forsøgets begyndelse	1,06	1,00	0,97	0,99
Vægt i kg ved forsøgets slutning	2,72	2,65	2,78	2,79
g daglig tilvækst	33,2	31,4	36,6	32,5
f.e. pr. kg tilvækst	3,29	3,56	3,48	3,51
Procent slagtesvind	42,5	42,1	41,6	41,7
Points for kødfylde	8,5	8,3	8,5	8,5

Forsøg nr. 23 blev påbegyndt den 7. august 1968. Heller ikke her fik hold F drikkevand. Det fortærede 247 g grønt (kløverfattig græs) pr. dyr daglig. Den daglige tilvækst var lavere end for normalholdet, og dødeligheden var større.

Heller ikke i forsøgene 22 og 23 har dyrene uden adgang til drikkevand fået vandbehovet dækket gennem grønt og lucerne, idet vandindholdet i det daglige foder kun var henholdsvis 186 og 204 g.

Tabel 15. Kraftfoderet rationeret til hold F.

Forsøg nr.	24	
Hold	N	F
Fortæret pr. dyr pr. dag:		
g Ø.A.-piller	138	118
g hø	15	15
g.-f.e.	126	109
g ford. renprotein pr. f.e.	131	131
Antal dyr ved forsøgets begyndelse	40	39
Antal dyr ved forsøgets slutning	28	26
Antal døde	11	13
Antal udsatte	1	0
Procent døde og udsatte	30,0	33,3
Alder i dage ved forsøgets begyndelse	41	41
Alder i dage ved forsøgets slutning	90	94
Vægt i kg ved forsøgets begyndelse	0,93	0,94
Vægt i kg ved forsøgets slutning	2,78	2,78
g daglig tilvækst	37,0	33,5
f.e. pr. kg tilvækst	3,41	3,25
Procent slagtesvind	41,8	42,2
Points for kødfylde	8,6	8,5

Forsøg nr. 24. Da man undertiden har indtryk af, at adgang til at æde piller efter ædelyst kan virke befordrende på forekomsten af forstoppelse i fordøjelseskanalen og derfor måske også på dødelighedens størrelse, er der i efteråret 1968 gennemført et forsøg, hvor Ø.A.-pillerne rationeredes til hold F. Resultaterne er opført i tabel 15, og som det ses, har rationeringen ikke medført nogen nedsættelse af dødeligheden. Derimod har den lavere dagsration medført en tilsvarende lavere daglig tilvækst.

Forsøg nr. 29. I marts 1969 blev påbegyndt et forsøg, hvor hold F fik 10 procent af Ø.A.-pillerne ombyttet med samme vægtmængde hørfrø. Formålet hermed var at undersøge, om denne forøgelse af foderets fedtindhold kunne have en gavnlig indflydelse på forekomsten af fordøjelighedsvanskeligheder og da især forstoppelser. Også her er antallet af døde dyr meget nær lige stort i begge hold. Hold F har fortæret lidt færre g.-f.e. pr. dyr daglig end hold N, og har i overensstemmelse hermed også lidt lavere daglig tilvækst.

Konklusionen af de her omtalte fodringsforsøg må være, at en proteinkoncentration på omkring 130 g fordøjeligt renprotein pr. f.e. har givet det

Tabel 16. Tilskud af hørfrø.

Forsøg nr.	29	
Hold	N	F
Fortæret pr. dyr pr. dag:		
g Ø.A.-piller	119	93
g hørfrø	0	10
g hø	15	15
g.-f.e.	109	104
g ford. renprotein	131	127
Antal dyr ved forsøgets begyndelse	96	94
Antal dyr ved forsøgets slutning	71	70
Antal døde	24	23
Antal udsatte	1	1
Procent døde og udsatte	26,0	25,6
Alder i dage ved forsøgets begyndelse	37	37
Alder i dage ved forsøgets slutning	93	97
Vægt i kg ved forsøgets begyndelse	0,89	0,90
Vægt i kg ved forsøgets slutning	2,81	2,82
g daglig tilvækst	33,1	31,4
f.e. pr. kg tilvækst	3,47	3,31
Procent slagtesvind	40,3	40,1
Points for kødfylde	8,5	8,4

bedste resultat. Endvidere at et tilskud af kålroer, lucerne eller grønt gennemgående kun har givet tilfredsstillende resultater ved brug i moderate mængder og adgang til drikkevand. Dette gælder både med hensyn til daglig tilvækst og antallet af døde og udsatte dyr.

Med hensyn til dødeligheden er det af interesse at se på, hvornår i fedningstiden døden indtræder, idet dødsfald hen mod fedningstidens slutning jo betyder mere økonomisk end i begyndelsen af fedningstiden.

En opstilling over dette forhold er vist i tabel 17, hvor der er skelnet mellem den konstaterede eller formodede dødsårsag i tre lige lange perioder i forsøgstiden. Den 1. periode er fra 1. til 20. dag, den 2. periode fra 21. til 40. dag, og den 3. periode fra 41. til 60. dag. I denne opstilling er medtaget de dyr, som er døde af coccidiose eller lungebetændelse inden 12 dage efter fravænning, nemlig 72 som er døde af coccidiose og 6, der er døde af lungebetændelse.

Gruppen med forstoppelse og/eller diarré tegner sig for 71 procent af dødsfaldene, men hertil må føjes, at for nogle af disse må coccidiose anses som primær årsag. Bortset herfra udgør gruppen med coccidiose 18 procent, lungebetændelse 6 procent og anden eller ukendt årsag tegner sig for 5 procent.

Tabel 17. Antal døde dyr givet anførte bemærkning ved dødens indtræden i forsøgstidens 1. 2. 3. periode.

Forsøg nr.	Hold	Coccidiose			Forstoppelse og/eller diarré			Lunge-betændelse			Anden eller ukendt årsag		
		1	2	3	1	2	3	1	2	3	1	2	3
14	N	2	0	0	1	2	0	4	1	0	1	0	0
	F	4	0	0	1	4	1	0	3	0	0	1	0
15	N	4	0	0	0	5	1	0	0	0	0	0	0
	F	3	0	0	0	5	2	0	0	0	0	0	0
16	N	5	0	0	4	7	1	0	0	0	0	1	0
	F	4	0	0	2	4	0	0	0	0	0	0	1
17	N	2	0	0	1	8	0	1	0	0	0	0	1
	F	1	0	0	1	5	7	0	0	0	0	1	2
18	N	1	0	0	5	6	1	0	0	0	0	1	0
	F	1	0	0	1	2	8	0	1	0	0	0	0
19	N	3	1	0	3	7	1	0	0	0	0	1	2
	F	2	0	0	2	4	0	0	1	0	1	1	1
20	N	3	0	0	3	9	2	0	2	0	0	1	0
	F	1	0	0	2	6	1	1	4	0	0	1	0
21	N	1	0	0	1	1	1	0	0	0	0	0	0
	F	2	0	0	0	1	1	0	0	0	0	0	0
22	N	0	0	0	1	0	0	0	0	0	0	0	0
	F	1	0	0	1	0	0	0	0	0	0	0	0
23	N	1	0	0	0	1	2	0	0	0	0	1	0
	F	2	0	0	1	4	2	0	0	1	0	0	0
24	N	4	0	0	3	6	1	0	0	1	0	0	0
	F	4	0	0	4	2	5	0	0	0	1	0	1
25	N	5	0	0	1	5	0	0	0	0	0	0	0
	F	5	0	0	2	6	0	0	0	0	0	0	0
26	N	1	0	0	4	17	5	0	1	0	0	0	0
	F	2	0	0	4	19	5	0	0	0	0	0	0
28	F_1	2	0	0	2	11	2	0	0	0	0	0	2
	F_2	3	0	0	3	8	4	0	0	1	0	0	0
29	N	2	1	0	8	8	5	0	1	1	0	0	0
	F	2	1	0	4	8	7	0	1	2	0	0	0
Ialt		73	3	0	65	171	65	6	15	6	3	9	10

Interessen må selvsagt samle sig om den store gruppe, gruppen med forstoppelse og/eller diarré, og herunder især de dyr, der dør hen mod forsøgstidens slutning.

I forsøgene nr. 14 og 15, hvor hold F har fået tilskud af hel eller valset

byg for på denne måde at sænke proteinkoncentrationen, er dødsfald som følge af forstoppelse og diarré forekommet lidt oftere i hold F end i hold N, ligesom hold F også tenderer i retning af flest dødsfald i 2. og 3. periode.

I forsøgene nr. 17 og 18, hvor hold F har fået en lavprocentig kraftfoderblanding, er dødsfald som følge af forstoppelse og diarré nogenlunde lige hyppige for begge hold. I hold F er dødsfaldene dog forekommet kendeligt hyppigere end i hold N, men denne forskydning beror i nogen grad på, at forsøgstiden er længst for hold F som følge af dette holds relativt ringe tilvækst.

I forsøgene 16, 26 og 28, hvor der er givet tilskud af kålroer med og uden adgang til drikkevand, har resultatet været bedst i forsøg nr. 16, hvor der er givet kålroer i moderat mængde og med adgang til drikkevand. At tvinge dyrene til at æde flere roer ved at nægte dem adgang til drikkevand, har ikke nedsat dødeligheden eller påvirket dødsfaldenes fordeling.

Forsøgene 20, 21, 22 og 23 viser, at et tilskud af grønt eller lucerne, ikke har påvirket dødsfaldenes antal eller fordeling, hvad angår optræden af forstoppelse og diarré i alle fire forsøg under ét.

I forsøg nr. 24, hvor hold F har fået kraftfoderet rationeret, har der ikke været forskel på dødsfaldenes antal og fordeling i tilslutning til forstoppelse og diarré. Heller ikke i forsøg nr. 29 har dette være tilfældet.

3. Forsøg med coccidiostatiske midler.

Forsøg nr. 13. Foranlediget af en ansøgning fra Fællesudvalget til Kaninavlens Fremme om tilladelse til iblanding af lægemiddelholdige stoffer i foderblandinger til kaniner, blev der i 1966 foretaget forsøg til undersøgelse af, om der ved brug af terramycin og amprolium forekommer rester af stoffet i de slagtede kaniner.

Disse midler blev givet fra forsøgets begyndelse til henholdsvis 0, 6 eller 12 dage før slagtning, ialt 6–8 uger. Holdene var relativt små, idet formålet ikke så meget var at undersøge stoffets virkning på dyrenes sundhed og vækstevne som de mulige rester i slagtekroppen, og heri kunne kun indgå få dyr fra hvert hold, da analysearbejdet var ret omstændeligt.

Forsøget med terramycin varede fra 9. marts til 11. maj, og som vist i tabel 18 omfattede det fire hold, hvoraf kun de tre fik terramycin.

Dyrene blev slagtede den 12. maj. Af de til analysering udtagne dyr indsendtes nyrer, lever og hjerte til undersøgelse på biocentralen, hvor analysearbejdet blev forestået af dyrlæge Holger Pedersen. Den mindste påviselige mængde terramycin er ca. 0,15 mcg pr. 100 g væv. Kun hos to dyr, der begge var i hold 2, fandtes terramycinrester, og i disse tilfælde kun i nyrerne.

Tabel 18. Forsøg med terramycin.

Hold	1	2	3	4
mg terramycin pr. kg foder	0	200	200	200
Stoffet givet indtil dage før slagtning	–	0	6	12
Antal dyr ved forsøgets begyndelse	8	8	8	8
Antal dyr døde under forsøget	2	1	0	0
Vægt i kg ved forsøgets begyndelse	1,21	1,21	1,16	1,21
Vægt i kg ved forsøgets slutning	2,71	2,64	2,82	2,82
g Ø.A.-piller pr. dyr pr. dag	106	104	110	107
g daglig tilvækst	25,9	24,5	26,4	25,6
Antal dyr analyseret	1	3	3	3
Heraf terramycinrester i	0	2	0	0

Under analysearbejdet var den dybfryser, hvori prøverne blev opbevarede, standset i en weekend som følge af teknisk uheld, men som det fremgår af følgende konklusion, menes dette ikke at have påvirket resultaterne i væsentlig grad.

Dyrlæge Holger Pedersen sammenfattede de fremsendte analyseresultater i anførte konklusion:

»Som det vil fremgår af foranstående skema, er der fundet små mængder terramycin i nyrerne hos to af de tre dyr, der har fået terramycin til slagtetidspunktet.

Lever og hjertemuskulatur har ikke i noget tilfælde indeholdt påviselige antibiotikumrester, og det samme gælder nyrevævet i alle andre tilfælde end de to nævnte.

Vurderingen af resultaterne vanskeliggøres noget på grund af det tekniske uheld med vore dybfrysere, ligesom angivelsen af kaniners udskillelse ikke er mig bekendt.

Det må dog betragtes som overvejende sandsynligt, at undersøgelsens resultat ikke er blevet væsentligt anderledes, end det ville have været uden en relativt kort optøning, idet et dyr, der havde fået terramycin til slagtningen, og som blev undersøgt straks mandag morgen, ikke indeholdt påviselige terramycinmængder, men de to andre dyr fra samme hold, undersøgt to døgn efter, indeholdt små restkoncentrationer i nyrerne.

Terramycin må ydermere, ifølge vore erfaringer, betragtes som et relativt stabilt stof.

Det må derfor konkluderes, at kaniner, der har fået tilskud af terramycin på samme måde, i samme mængde og i samme tidsrum som i det her udførte forsøg, må forventes at være frie for påviselige restkoncentrationer af stoffet efter seks døgns seponering.«

Forsøget med amprolium varede fra 11. maj til 6. juli. Det omfattede syv hold. Stoffet blev givet i form af amprolsol med 20 procent amprolium. Det blev opløst i drikkevandet, og i gennemsnit drak hver kanin ca. 250 g daglig. De vigtigste data fremgår af tabel 19.

Tabel 19. Forsøg med amprolium.

Hold	5	6	7	8	9	10	11
mg amprolium pr. l drikkevand ..	0	40	40	40	100	100	100
Stoffet givet indtil dage før slagtn.	0	0	6	12	0	6	12
Antal dyr ved forsøgets begyndelse	7	7	7	7	7	7	7
Antal dyr døde under forsøget	1	2	1	2	1	0	1
Vægt i kg ved forsøgets begyndelse	1,53	1,74	1,61	1,63	1,84	1,84	1,53
Vægt i kg ved forsøgets slutning ..	2,87	2,73	3,08	2,63	3,02	3,20	2,89
g Ø.A.-piller pr. dyr pr. dag	102	98	111	104	103	109	108
g daglig tilvækst	24,0	21,5	26,3	22,7	23,7	24,3	25,6
Antal dyr analyseret	4	4	4	4	4	4	4
Heraf amproliumrester i	0	0	0	0	1	0	0

Dyrene blev slagtede den 7. juli. Af de til analyse udtagne dyr indsendtes nyrer, lever og bugmuskulatur til undersøgelse på Den kgl. Veterinær- og Landbohøjskoles afdeling for farmakologi og toksikologi. Da der her er tale om en særlig vanskelig analyse, måtte man afprøve flere metoder for at finde den bedst egnede, en spektrofluormetrisk metode, hvorfor resultaterne ikke kunne foreligge før i februar 1969.

Den mindst påviselige mængde amprolium angives at være 0,01 ppm i muskulatur og lever og 0,02 ppm i nyrevævet. Kun hos ét dyr, der tilhørte hold 9, fandtes restkoncentrationer, nemlig 0,1 ppm i muskulaturen og 1,5 ppm i leveren.

Professor, dr. med. vet. Sv. Dalgaard-Mikkelsen sammenfattede resultaterne i følgende konklusion:

> »De foretagne restkoncentrationsundersøgelser berettiger den antagelse, at et interval på 6 døgn mellem sidste fodring med amprolium og slagtning ved begge de anvendte doser ikke efterlader påviselige rester af amprolium i krop og organer.«

Forsøg nr. 27. I december 1968 blev der påbegyndt et forsøg, hvor hold F blev behandlet med sulkanin de første 14 dage efter fravænning. Midlet blev givet i drikkevandet, og koncentrationen var 1,5 mililiter pr. liter vand. Dyrene blev fodret med Ø.A.-piller og hø efter ædelyst, og hvert dyr drak op mod 300 g drikkevand daglig. De vigtigste resultater er anført i tabel 20, og det skal nævnes, at dyr, som er døde af andre sygdomme end coccidiose

og forstoppelse med eller uden påfølgende diarré, er udeladt af opgørelsen.

Forsøget viser et klart udslag til fordel for brug af sulkanin. I forsøgstidens første 20 dage er der 18 døde på hold N og 7 på hold F, i næste periode er tallene henholdsvis 23 og 11, hvorimod der i sidste periode er flest døde på hold F.

Tabel 20. Forsøg med tilskud af sulkanin.

Forsøg nr.	27	
Hold	N	F
Fortæret pr. dyr pr. dag:		
g Ø.A.-piller	129	128
g hø	15	15
Sulkanin	0	+
Antal dyr ved forsøgets begyndelse	175	172
Antal dyr ved forsøgets slutning	126	142
Antal udsatte	3	3
Antal døde	46	27
Heraf døde i forsøgstiden:		
1.–20. dag	18	7
21.–40. dag	23	11
41.–60. dag	5	9
Procent døde og udsatte	28,0	17,8
Alder i dage ved forsøgets begyndelse	35	35
Alder i dage ved forsøgets slutning	88	89
Vægt i kg ved forsøgets begyndelse	0,78	0,78
Vægt i kg ved forsøgets slutning	2,78	2,75
g daglig tilvækst	37,4	36,5

Ungdyr i fedebure.

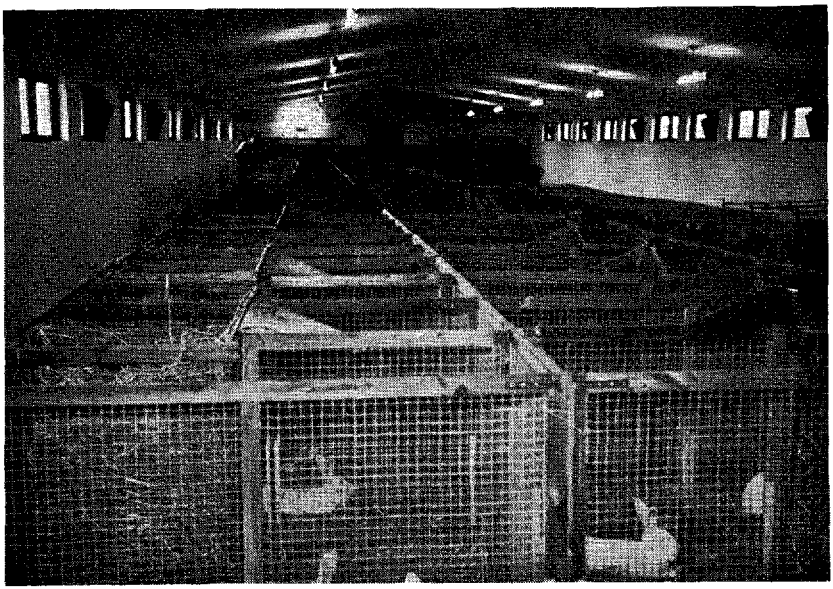

Interiør fra avlsstalden.

Hovedtabel 1. Kødkaniner 1967–68.

Avler	Han nr. v. øre	Han nr. h. øre	Hold nr.	Antal kuld	Antal dyr ved kontrollens beg.	Antal dyr ved kontrollens slut.
Hvid Land:						
Egon Carstens, Friggsvej 11, Viborg	5–249	45R5	328	4	17	13
do.	1–755	3J70	329	3	10	7
do.		3J67	342	2	11	8
do.	1–1052	5J30	343	2	12	9
do.	1–25	5J39	403	2	7	5
do.	1–30	502U	405	3	15	4
do.	663	D704	406	3	10	5
do.		1H29	425	2	12	8
Kjeld Christiansen, Gørlev	671	514A	391	3	14	5
do.	843		392	2	13	12
Niels E. Frandsen, Skamstrup, Mørkøv	6–287	83Æ5	354	1	5	5
do.		82Æ5	419	2	16	15
do.	6175	305T	420	2	11	7
Aksel Hansen, Brændek., Stubbekøbing	31	Y433	439	2	10	9
do.	60	Y434	440	2	15	11
Flemming K. Hansen, Okslund, Brørup	06–4	81R9	397	4	16	6
do.	06–3	781L	398	1	7	3
do.	06–7	040B	412	2	11	6
do.	06–9		413	3	16	14
Knud E. Hansen, Frøslev, St. Heddinge	97	970T	410	2	10	4
do.	88	969T	411	2	12	10
Verner Hansen, P. Skramsgade 11, Horsens	80		380	1	6	4
Søren Haugård, Stenstrup, Skamby	6–56	V630	372	1	7	5
Chresten Jensen, Overeven, Snesere	6117	251K	327	2	9	8
do.	6215		336	2	8	3
do.	6200	258K	337	1	4	3
do.	781	88M6	388	1	5	4
do.	5694	311T	393	2	10	7
do.	330	268E	409	2	9	5
do.		814T	452	2	14	7
do.		7412	453	2	12	5
J. Chr. Jensen, Værløse, Fakse	59	319A	333	2	7	2
do.		635U	431	2	11	8
Møller Jensen, Rønne Allé 1, Brande	762		323	3	15	7
Knud Jørgensen, Varpelev, Klippinge	40	626A	376	3	14	8
do.	40	626A	416	2	10	5
do.	106		417	2	11	11
Poul Kølbæk Larsen, Højvang, Asnæs	6118	309T	395	3	13	7
do.	813	89M6	399	2	12	7
Helge Mortensen, Ø. Toreby, Nykøbing F.	729		429	1	4	3
do.	1	–	430	3	18	16
Eira Nielsen, Valby, Helsinge	88–5	632T	368	2	9	6
do.		184M	444	2	9	9

Alder i dage ved kontrollens		Vægt i kg ved kontrollens		Gram daglig tilvækst	F. e. pr. kg tilvækst	% slagtesvind	Kropslængde, cm	Points for kødfylde (1-10)	Fedningsgrad Antal dyr i klasse				
beg.	slut.	beg.	slut.						Iff	If	I	II	III
43	97	1,20	2,80	29,9	3,65	39	38	8,1			9	3	
41	93	1,20	2,84	31,5	3,74	40	38	8,1			4	2	
49	109	1,18	2,77	26,7	3,80	38	38	8,2			5	2	
49	93	1,29	2,82	34,7	3,70	39	37	8,2			8		
43	81	1,31	2,69	33,0	3,06	43	38	7,9			4		
47	97	1,12	2,73	32,2	3,42	43	38	8,0			2		
53	112	1,14	2,72	26,8	3,99	41	39	8,7			4		
51	100	1,09	2,72	33,0	3,88	41	37	8,1		1	7		
43	91	1,11	2,77	34,4	3,46	41	37	7,8			5		
51	101	1,11	2,77	33,1	2,98	43	38	8,0			7	5	
46	92	1,31	2,82	36,9	3,34	40	38	8,1			4	1	
48	94	1,15	2,78	35,8	3,50	40	37	8,2			10	5	
49	94	1,30	2,82	33,6	3,74	41	38	8,4		2	2	3	
40	90	1,06	2,76	34,3	3,61	42	37	8,5			9		
43	100	1,18	2,75	27,0	4,09	38	38	8,7		4	7		
43	92	1,11	2,72	32,5	3,32	43	38	8,0			1	4	
47	108	1,04	2,78	28,2	4,13	42	39	8,2			3		
45	89	1,15	2,79	37,6	3,07	40	38	8,8			6		
45	96	1,12	2,79	33,1	3,41	40	38	8,4			9	2	
45	99	1,17	2,66	27,8	4,18	42	38	8,3			2	2	
58	112	1,11	2,69	29,3	3,78	41	38	8,1		2	5	3	
47	97	1,03	2,58	30,9	3,73	35	38	8,4			3		
45	93	1,13	2,79	35,0	3,28	41	38	8,2			3	2	
48	103	1,28	2,80	27,7	4,13	41	38	7,9		1	3	2	
45	100	1,16	2,83	30,3	3,78	37	37	8,4			1	1	1
44	105	1,13	2,86	28,5	4,33	36	38	8,7		1	2		
39	88	1,19	2,69	31,0	2,97	40	38	7,8			1	3	
57	111	1,12	2,71	29,1	3,51	40	38	8,3			3	3	
51	98	1,11	2,70	34,4	3,30	42	38	8,7			2	2	
47	97	1,12	2,75	32,2	3,43	43	38	8,5			1	5	
45	100	1,04	2,68	29,2	3,53	42	38	8,3			1	4	
41	90	1,09	2,75	34,0	3,71	41	36	8,0			1	1	
43	96	1,16	2,76	29,8	3,84	41	37	8,1		1	6	1	
50	105	1,20	2,80	29,1	3,46	40	39	7,9			2	2	
46	100	1,10	2,74	30,6	3,50	42	37	8,1			6	1	
41	92	1,21	2,70	28,9	4,02	40	38	8,5			5		
49	110	1,15	2,75	26,4	4,15	41	38	8,4			7	4	
41	91	1,10	2,78	33,4	3,29	41	38	8,9			5	1	
50	98	1,06	2,75	35,1	2,93	42	38	8,3			5	1	
40	86	1,13	2,93	39,1	3,11	41	37	8,2			3		
43	90	1,08	2,80	36,3	3,49	41	37	8,5			11	4	
42	86	1,24	2,81	32,0	3,39	42	38	8,1			6		
49	95	1,17	2,80	35,4	3,81	41	37	8,4			8	1	

Avler	Han nr. v. øre	Han nr. h. øre	Hold nr.	Antal kuld	Antal dyr ved kontrollens beg.	Antal dyr ved kontrollens slut.
E. Hedegård Pedersen, Søstrup, Holbæk	30	–	324	3	12	6
do.	2	–	414	2	8	6
do.	25	075M	415	2	15	15
do.	66		455	2	11	8
do.	112		456	2	12	11
Niels Pedersen, Tustrup, Vivild	12	–	367	2	10	3
Henry Petersen, Marbjerg, Hedehusene		76M8	366	2	13	5
do.	45		437	1	4	3
do.	48		438	2	11	7
Werner Petersen, Uldgade 8, Tønder	661		364	1	8	8
do.		45B6	432	2	15	10
B. O. Poulsen, Ll. Bissinge, Stege	760		427	2	14	13
do.	761		428	2	11	9
H. Schou, Engbo, Høed, Jyderup	6154		384	4	11	8
do.	626604		385	1	4	4
do.	626608		386	2	9	8
Richard Sørensen, Nielstrup, Jerup	881	V903	382	3	14	11
do.	931		454	3	14	12
H. Arly Toftegård, Alkestrup, Tølløse	49	50Æ5	377	1	7	7
do.	51	51Æ5	378	1	4	4
Bourgogne:						
Jørgen Larsen, Vridsløsemagle, Tåstrup	1	16M5	321	2	9	7
do.	30	9M32	340	2	13	11
do.	26	9M31	341	2	8	7
do.		9M20	396	2	15	8
do.	78		441	2	14	13
Hans Mathiesen, Åvang, Lejre	183		332	4	10	8
do.	139		352	1	6	5
do.	143	320K	394	2	13	6
do.	261	656A	442	2	14	14
Richard Nyborg, Sandby, Harpel.	38		375	1	5	5
do.	99		436	2	5	3
Blå Wiener:						
Erling Johansen, Vesterbl., Gedsted	99		330	1	6	5
do.	6	531U	348	2	13	8
do.	74	220U	349	2	9	5
do.	61		445	2	9	7
do.	72	886U	446	3	13	12
do.	66		448	2	14	14
do.	35	885U	449	2	9	9
Aksel Hansen, Præstevej 116, Ikast	701		421	2	14	13
do.	704		422	2	16	15

Alder i dage ved kontrollens		Vægt i kg ved kontrollens		Gram daglig tilvækst	F. e. pr. kg tilvækst	% slagtesvind	Kropslængde, cm	Points for kødfylde (1-10)	Fedningsgrad Antal dyr i klasse				
beg.	slut.	beg.	slut.						Iff	If	I	II	III
46	98	1,29	2,81	29,4	3,92	41	38	7,9			4		
42	89	1,16	2,71	32,5	3,20	43	37	8,2			4	1	
50	98	1,27	2,82	32,0	3,86	39	38	8,5		2	12	1	
41	82	1,11	2,74	38,1	3,67	43	37	8,1		1	7		
41	93	1,08	2,73	31,1	3,80	40	38	8,8			9	2	
49	99	1,46	2,80	26,8	3,99	39	39	8,5			3		
46	98	1,17	2,77	30,4	3,44	40	38	8,1			4	1	
42	91	1,12	2,76	31,3	3,00	42	39	8,2				3	
50	89	1,11	2,68	36,4	3,32	41	37	8,3			6		
51	114	1,17	2,81	26,0	3,83	43	39	8,0			2	6	
44	88	1,16	2,70	34,8	3,68	40	36	8,3			8		
48	90	1,19	2,81	38,3	2,92	40	37	8,3			8	2	
39	84	1,17	2,80	36,1	3,39	42	37	8,3			5	4	
47	102	1,12	2,72	29,2	3,31	39	38	8,3		1	4	2	
58	118	1,04	2,74	28,0	3,59	42	38	8,6			4		
54	108	1,10	2,77	30,9	3,57	40	38	8,5			8		
46	101	1,12	2,79	30,6	3,12	40	38	8,3			9	2	
41	92	1,11	2,76	31,7	3,69	42	37	8,4		1	10	1	
47	106	1,12	2,76	27,6	4,14	41	38	8,1		2	5		
43	88	1,26	2,87	33,3	3,13	42	38	8,4			4		
47	102	1,23	2,88	30,2	3,85	34	39	8,3			5	1	
41	85	1,15	2,81	37,5	3,48	39	38	8,2			6	4	
48	103	1,10	2,83	31,3	3,61	39	39	8,0		1	1	4	1
45	105	1,18	2,74	26,0	3,48	40	39	8,6			5	2	
46	93	1,09	2,80	35,8	3,56	41	38	8,2		4	8	1	
44	97	1,23	2,82	30,3	3,88	39	37	8,0		2	3	2	
53	115	1,03	2,81	28,8	4,27	36	38	8,5		1	4		
46	90	1,11	2,76	37,4	3,42	41	39	8,3			5	1	
47	99	1,15	2,77	30,8	3,72	40	38	8,2		5	8	1	
42	83	1,14	2,76	40,4	2,75	41	39	8,2		1	3		
40	81	1,15	2,78	34,2	3,57	40	37	8,6		1	2		
49	111	1,15	2,96	29,3	4,43	40	37	8,3		1	4		
44	93	1,27	3,04	36,1	3,60	39	39	8,3		3	3	2	
43	107	1,24	3,02	27,9	3,41	39	40	8,3			4		
43	95	1,06	2,70	31,4	3,35	43	38	8,4			4	1	
45	96	1,05	3,04	39,1	3,01	42	38	8,4			10	2	
46	99	1,11	2,92	33,2	3,22	42	37	8,6			13		
42	95	1,06	2,91	34,8	3,51	41	39	8,5			8		
45	98	1,25	2,99	33,2	3,44	41	38	8,5			13		
50	110	1,14	2,96	30,4	4,11	40	38	8,4		2	12		

Avler	Han nr. v. øre	Han nr. h. øre	Hold nr.	Antal kuld	Antal dyr ved kontrollens beg.	Antal dyr ved kontrollens slut.
Hans E. Hansen, Ladby, Næstved		895T	450	2	13	13
Villy S. Nielsen, Birkel., Marslev		22B9	400	3	10	8
Villy Vestergård, Ørum Sønderlyng	761		357	1	4	2
do.	768		433	2	10	6
do.	803	5R36	434	2	6	4
Stor Chinchilla:						
Ejnar Jørgensen, Aagerup, Roskilde	2–7–65	F740	338	2	9	7
do.	90	oM544	339	2	9	5
Ejler Nielsen, Hellest., Holbæk	7	44Æ5	379	3	15	9
Stor Sølv:						
Gunn. Christensen, Mosegade 26, Hed.st.	6313		345	2	9	8
do.	6211		346	1	5	3
H. C. Kofoed, Helligkorsvej 8, Roskilde	684		347	3	18	8
Alfred Nielsen, Svalevej 25, Kolding	30		447	4	10	10
J. Valentin, Svinget 47, Tønder	67		351	1	5	5
do.	677	11B7	353	2	14	13
Fransk Vædder:						
Hans Andersen, Bjergsted, Jyderup	81		356	1	4	2
Jørg. Birkedal, Nr. Middag, Frederikshavn		1R43	423	1	7	7
Hans E. Hansen, Ladby, Næstved		434T	451	2	13	11
Jens H. Hansen, Tersløse, Skellebj.	109		435	2	6	6
H. H. Henriksen, Godsbanegade, Hedehusene		A753	320	3	16	14
do.		F762	335	3	14	9
do.		F766	407	1	8	5
do.		483T	408	4	23	15
A. Holm, Strandvejen 6, Hjerting	633	75R6	350	2	10	9
Børge Jensen, Pederstrup, Kjellerup	552	5J18	381	2	8	6
do.	534	5J19	383	1	7	4
Hans G. Jensen, Smerupgård, Karise	29	375T	389	2	11	8
do.	6041	374T	390	2	11	9
Hans V. Jensen, Bjælkerup, St. Heddinge		422T	374	3	12	6
Henry Larsen, Våbensted, Sakskøbing		4012	426	1	8	8
Kaj Aage Larsen, Mannerup, Roskilde	795	89Æ9	401	4	23	20
Poul Vang Larsen, Vanggård, Højby S.	62–19	842T	418	3	18	16
Malthe Laursen, Bjødstrup, Hammerum	6216	6J05	361	2	11	8
Chr. Johs. Nielsen, Grættrup, Roslev	15		424	2	16	13
Hertha Pedersen, Tustrup, Vivild	09	051L	325	3	15	6
Ulrik Petersen, Vang. Bygade 118, Gentofte	015	102K	370	3	17	14
Frede Rasmussen, Lakkendrup, Gudbjerg	21		331	3	17	13
Carl Aage Sørensen, Snekk., Slagelse		267T	387	4	29	28

Alder i dage ved kontrollens		Vægt i kg ved kontrollens		Gram daglig tilvækst	F. e. pr. kg tilvækst	% slagtesvind	Kropslængde, cm	Points for kødfylde (1-10)	Fedningsgrad Antal dyr i klasse				
beg.	slut.	beg.	slut.						Iff	If	I	II	III
45	93	1,12	2,91	36,5	2,85	42	37	8,6		2	11		
51	106	1,19	2,98	32,5	3,37	40	39	8,7			6	1	
44	88	1,28	2,96	38,5	3,46	38	39	8,3			2		
42	96	1,17	3,02	33,4	3,51	39	38	8,6		2	4		
49	104	1,10	2,98	33,2	3,22	41	39	8,5			1	3	
43	96	1,23	2,98	33,2	3,90	40	38	8,2			5	2	
44	93	1,25	3,01	36,1	3,23	41	39	8,2			5		
46	98	1,17	2,96	34,8	3,21	42	38	8,3			7	2	
40	90	1,28	2,98	33,9	3,54	39	38	8,6			7		
45	88	1,26	2,98	40,2	3,16	44	37	8,2			1	2	
46	104	1,25	2,99	29,9	4,21	39	39	8,1			7	1	
43	82	1,35	3,02	43,3	2,73	41	38	8,6		1	8	1	
40	86	1,25	2,94	37,2	3,49	38	39	8,9			5		
48	104	1,21	2,98	31,7	3,29	39	41	8,3			7	6	
40	100	1,18	3,20	33,9	3,89	39	39	8,8	1	1			
60	127	1,09	3,02	29,0	4,04	38	38	8,8			6	1	
42	99	1,08	3,04	34,3	3,47	43	39	8,4		2	7	2	
39	88	1,25	3,23	40,0	3,53	41	38	8,8		1	5		
44	103	1,29	3,23	32,9	3,88	38	39	8,3		4	6	2	
44	93	1,31	3,19	38,1	3,99	41	39	8,4		2	7		
49	108	1,23	3,15	32,4	3,51	41	39	8,7			4		
47	101	1,24	3,15	34,9	3,33	42	39	8,7		2	12	1	
43	96	1,31	3,20	36,2	3,50	40	39	8,5		4	4	1	
38	84	1,31	3,12	39,6	3,34	42	38	8,4			5		
47	95	1,15	3,11	41,2	3,19	41	39	8,5			1	3	
40	92	1,20	3,18	37,9	3,19	42	40	8,7			8		
46	98	1,29	3,19	36,9	2,91	41	39	8,6		1	6	2	
41	90	1,24	3,20	40,4	2,84	42	40	8,8			5	1	
47	107	1,20	3,19	33,4	3,80	40	38	8,6			8		
47	103	1,24	3,18	35,2	3,55	40	39	8,8		2	16	1	
47	101	1,33	3,19	34,6	3,54	40	39	8,9		1	11	4	
46	92	1,30	3,23	42,4	3,11	41	39	8,5			6	2	
46	105	1,18	3,08	32,2	3,55	40	38	8,5		6	7		
46	119	1,21	3,24	28,0	4,49	38	40	8,4		2	4		
41	92	1,27	3,18	37,1	3,30	42	39	8,3		1	12	1	
47	96	1,35	3,20	37,8	3,70	39	39	8,3		5	6	1	
53	111	1,18	3,15	34,2	3,25	41	40	8,7		1	25	1	

Avler	Han nr. v. øre	Han nr. h. øre	Hold nr.	Antal kuld	Antal dyr ved kontrollens beg.	Antal dyr ved kontrollens slut.
Belgisk Kæmpe:						
Edmund Hansen, Egelund, Rødbyhavn	101		322	3	17	15
Jørn Jensen, Str.kilde, Tost., Stege	855	411T	359	3	17	11
do.	347	323T	360	2	14	9
Mary Larsen, Mannerup, Roskilde		688T	362	1	5	5
do.		F803	363	1	8	6
do.		oA558	402	1	6	3
Kaj P. Nielsen, Valby, Helsinge	10–6	157K	369	1	7	2
do.	34–7		443	2	7	7
Richard Nielsen, Nørretofte 8, Ribe	10		373	1	5	3
Gennemsnit for Hvid Land		63 hold		2,1	10,7	7,4
» » Bourgogne		11 »		2,0	10,2	7,9
» » Blå Wiener		14 »		2,1	10,4	8,6
» » Stor Chinchilla		3 »		2,3	11,0	7,0
» » Stor Sølv		6 »		2,2	10,2	7,8
» » Fransk Vædder		23 »		2,3	13,2	10,3
» » Belgisk Kæmpe		9 »		1,7	9,6	6,8

Hovedtabel 2. Kødkaniner 1968–69.

Avler	Han nr. v. øre	Han nr. h. øre	Hold nr.	Antal kuld	Antal dyr ved kontrollens beg.	Antal dyr ved kontrollens slut.
Hvid Land:						
Egon Carstens, Aalborgvej 113, Viborg	73	2H69	518	3	16	12
Harry Christensen, Egedevej 43 A, Fakse ..	7008	918T	535	2	12	4
L. Christensen, Vestervej 23, Tåstrup	91		573	1	8	6
do.	94		574	2	14	7
N. E. Frandsen, Skamstrup, Mørkøv	7–160	743A	519	2	12	12
do.	7–190	804A	520	2	11	11
Fl. K. Hansen, Okslund, Brørup	07–44	247F	513	2	14	14
do.	07–124	564B	515	3	14	11
do.	07–120	560B	516	2	16	15
do.	07–39	795U	514	2	14	13
Knud E. Hansen, Frøslev, St. Heddinge	7196		476	1	7	5
do.	7190		477	1	8	8
do.	7215	T351	539	3	16	14
do.	54	522M	540	1	8	7
V. Hansen, Skramsgade 11, Horsens	93		462	2	15	15
do.	94		463	2	14	14

Alder i dage ved kontrollens		Vægt i kg ved kontrollens		Gram daglig tilvækst	F. e. pr. kg tilvækst	% slagtesvind	Kropslængde, cm	Points for kødfylde (1-10)	Fedningsgrad Antal dyr i klasse				
beg.	slut.	beg.	slut.						Iff	If	I	II	III
50	110	1,39	3,69	37,8	3,79	41	41	8,6	1	4	6	4	
41	111	1,30	3,56	32,4	3,63	40	42	8,4		4	6		
51	101	1,50	3,59	41,7	3,57	40	42	8,6		1	7	1	
40	85	1,49	3,62	46,9	3,19	43	41	8,4		1	4		
53	104	1,43	3,55	41,4	3,45	41	43	8,8			5		
49	98	1,50	3,40	39,2	3,25	39	42	8,8		1	1		
47	105	1,39	3,41	35,2	3,22	39	39	8,5				2	
41	98	1,27	3,66	42,2	3,49	42	42	9,0			6	1	
45	108	1,35	3,55	34,8	3,30	42	41	9,0			3		
46	97	1,16	2,76	31,8	3,57	40,7	37,8	8,3					
45	96	1,14	2,80	33,0	3,60	39,1	38,3	8,3					
46	99	1,16	2,96	33,5	3,46	40,5	38,3	8,5					
44	96	1,22	2,98	34,7	3,45	41,0	38,3	8,2					
44	92	1,27	2,98	36,0	3,40	39,8	38,7	8,5					
45	100	1,24	3,17	35,7	3,52	40,5	39,0	8,6					
46	102	1,40	3,56	39,1	3,43	40,8	41,4	8,7					

Alder i dage ved kontrollens		Vægt i kg ved kontrollens		Gram daglig tilvækst	F. e. pr. kg tilvækst	% slagtesvind	Kropslængde, cm	Points for kødfylde (1-10)	Fedningsgrad Antal dyr i klasse				
beg.	slut.	beg.	slut.						Iff	If	I	II	III
37	86	0,96	2,72	34,8	3,32	42	37	8,5			11	1	
43	95	0,90	2,63	32,6	3,54	45	37	8,2			4		
35	87	0,89	2,67	34,9	3,30	41	37	8,3			5	1	
41	94	0,90	2,58	36,4	3,24	40	37	8,3		1	6		
42	89	0,98	2,72	36,8	3,35	40	37	8,7			10	1	
39	84	1,02	2,80	29,8	3,20	42	37	8,7			11		
45	100	1,01	2,69	30,3	3,52	41	38	8,4		1	12	1	
42	88	1,03	2,70	33,6	3,41	43	37	8,5			10	1	
43	92	0,92	2,68	35,3	3,44	42	37	8,8			14		
41	89	0,97	2,73	36,3	3,28	41	37	8,4			11		
44	101	0,99	2,74	30,7	3,02	40	38	9,0			3	2	
44	104	1,04	2,70	27,7	3,01	40	38	8,4			2	6	
41	91	0,95	2,72	35,3	3,19	43	37	8,5			13	1	
39	92	0,94	2,71	33,0	3,52	41	37	8,6		3	4		
47	105	1,04	2,75	29,9	3,66	38	38	8,8		3	10		
43	99	1,10	2,73	29,2	3,84	40	38	8,9			12	2	

Avler	Han nr. v. øre	Han nr. h. øre	Hold nr.	Antal kuld	Antal dyr ved kontrollens beg.	Antal dyr ved kontrollens slut.
Ejnar Hedegaard, Søstrup, Holbæk	25		552	2	14	11
do.	53		553	2	11	11
Chresten Jensen, Overeven, Snesere	6260	620A	497	2	11	11
do.	7419	T169	498	1	7	5
Herluf Jensen, »Trekroner«, Bindslev	611		502	1	7	7
do.	648		503	2	12	10
do.	640		504	2	12	9
Jens Chr. Jensen, Værløse, Fakse	13	T369	536	2	13	5
do.	3	T373	537	2	13	8
Knud Jørgensen, Varpelev, Klippinge	7197		465	1	8	8
do.	606	4H73	511	2	11	6
do.	138	T354	510	1	6	5
do.	181		548	2	11	9
do.	7		549	2	11	7
do.	274		575	2	14	9
do.	269		576	3	16	6
Charles Klüver, Valløgade 33, Vejle	903		550	2	8	8
do.	210		583	3	16	12
do.	912		584	2	16	14
Poul A. Larsen, Skottemarke, Holeby	23	0525N	471	1	3	2
Poul Kølbæk Larsen, Højvang, Asnæs	73	Y357	527	2	11	6
do.	102		528	1	5	4
Helge Mortensen, Nagelsti, Nykøbing F.	789	Y424	493	1	7	4
do.	36		579	3	18	12
do.	35		580	2	16	12
Eira P. Nielsen, Valby, Helsinge	146–7	T249	469	3	11	9
Johs. Nielsen, Højrup, Taulov	44	140B	486	1	7	6
do.	31		557	1	7	7
do.	10		558	1	8	7
Werner Petersen, Uldgade 8, Tønder	721		490	2	11	10
B. O. Poulsen, Ll. Bissinge, Stege	7151	T179	467	2	10	9
I. Rasmussen, »Gammelgaard«, Søllested	75	Y388	577	3	17	13
do.	100		578	3	13	6
V. Rasmussen, Solsikkevej 9, Randers	1–27	411F	483	1	6	4
do.	10	4X20	564	2	12	10
H. Schou, »Engbo«, Høed, Jyderup	733604	692M	541	2	14	9
do.	801907	693M	542	2	11	9
do.	801802		543	2	14	10
Ricard Sørensen, Nielstrup, Jerup	958		507	2	13	10
H. Arly Toftegaard, Alkestrup, Tølløse	7–30	720A	457	2	12	9
do.	7–6	721A	458	1	7	7
Bourgogne:						
J. H. Hansen, Tersløse, Skellebjerg	288	757A	478	1	7	7

Alder i dage ved kontrollens		Vægt i kg ved kontrollens		Gram daglig tilvækst	F.e. pr. kg tilvækst	% slagtesvind	Kropslængde, cm	Points for kødfylde (1-10)	Fedningsgrad Antal dyr i klasse				
beg.	slut.	beg.	slut.						Iff	If	I	II	III
41	84	1,06	2,70	37,0	3,37	41	37	8,6			10	2	
44	91	0,94	2,67	31,3	3,66	40	37	8,6			11		
42	92	1,01	2,71	33,8	3,26	41	38	8,0			10	1	
46	109	0,98	2,78	27,4	3,59	40	39	8,5			2	3	
47	99	0,99	2,71	33,1	3,20	42	38	8,3			7		
40	85	1,06	2,75	36,4	3,07	42	38	8,6			7	3	
42	98	0,96	2,70	31,0	3,53	40	38	8,2			9		
41	96	0,93	2,58	29,4	3,62	42	37	8,4			3	2	
41	90	0,95	2,67	34,6	3,33	41	37	8,6		1	7		
49	105	1,02	2,76	31,3	3,62	40	38	8,8			3	4	
42	95	0,94	2,68	31,4	3,54	42	38	8,5			5		
47	106	0,96	2,76	27,9	3,55	40	38	8,5			5		
41	88	1,04	2,71	34,3	3,41	42	37	8,7			9		
41	101	0,91	2,64	29,4	3,41	41	37	8,6			5	2	
39	90	0,89	2,62	32,6	3,60	42	38	8,4			6	1	
37	85	0,86	2,51	30,1	3,55	42	37	8,5		2	1		
42	90	0,91	2,69	36,4	3,50	42	37	8,5			7	1	
40	90	0,90	2,68	34,6	3,48	41	38	8,4		6	3		
40	86	0,90	2,69	39,6	3,13	42	38	8,5			11	1	
42	83	1,25	2,76	36,3	3,69	40	38	9,0			1	1	
41	85	0,92	2,67	33,6	3,28	42	37	8,7			5		
45	100	0,94	2,75	32,4	3,41	42	39	8,2			3	1	
45	102	1,00	2,70	28,6	4,09	41	38	8,5			1	3	
40	93	0,89	2,57	31,3	3,29	41	37	8,2			10	2	
38	92	0,90	2,77	34,8	3,47	42	37	8,4			10	2	
42	91	1,04	2,70	34,3	3,59	41	38	8,6			8		
44	91	1,12	2,70	32,5	3,21	41	37	8,8			5	1	
42	90	0,94	2,70	36,3	3,29	44	37	8,6			6	1	
43	89	0,93	2,58	35,3	3,09	41	36	8,3			5	2	
43	101	1,11	2,70	27,3	3,71	41	38	8,3		1	6	2	
50	107	1,07	2,70	30,4	3,60	40	38	8,5			6	3	
35	82	0,89	2,60	35,3	3,29	44	37	8,3		2	7	1	
38	86	0,85	2,56	33,7	3,59	42	37	8,4		1	4		
40	94	0,99	2,58	30,0	3,11	43	37	8,8			1	3	
35	79	0,98	2,64	33,8	3,21	42	37	8,5			9		
41	88	1,03	2,64	33,8	3,22	41	37	8,8			6	2	
42	87	1,06	2,69	34,1	3,49	44	38	8,4			6	3	
42	96	0,96	2,69	31,5	3,35	41	38	8,7		1	8		
41	88	1,00	2,74	34,9	3,43	42	38	8,5		3	7		
44	95	1,10	2,77	31,6	3,59	40	39	8,1		1	8		
45	92	1,13	2,80	35,1	3,26	41	37	8,5			7		
47	112	1,06	2,72	25,6	3,91	40	38	8,6			4	3	

Avler	Han nr. v. øre	Han nr. h. øre	Hold nr.	Antal kuld	Antal dyr ved kontrollens beg.	Antal dyr ved kontrollens slut.
Gudrun Jørgensen, Varpelev, Klippinge	34		464	1	7	5
J. Larsen, Vridsløsemagle, Tåstrup	96		495	2	11	4
Hans Mathiesen, Aavang, Lejre	4		488	2	15	13
Rich. Nyborg, Sandby, Harpelunde	142		460	1	3	3
do.	156		461	1	8	8
do.	180		551	2	11	10
Blå Wiener:						
Aksel Hansen, Præstevænget 116, Ikast	729		472	1	6	5
do.	727		473	2	18	15
do.	810		565	2	15	8
do.	813		566	2	14	6
do.	815		567	2	13	9
do.	816		568	2	13	11
Find O. Hansen, Gl. Sunds, Sunds	12	3X97	570	2	9	4
do.	11	3X98	571	2	11	8
E. Johansen, Vesterbølle, Gedsted	8–16		555	2	12	9
do.	8–29		556	2	12	10
do.	8–5		581	2	16	9
do.	8–37		582	2	10	9
Willy Nielsen, Birketved, Marslev	52	T297	522	2	11	9
do.	67	T298	523	2	7	6
Hvid Wiener:						
Knud E. Hansen, Frøslev, St. Heddinge	811	Y572	538	2	7	7
Stor Chinchilla:						
Ejler Nielsen, Hellestrup, Holbæk	7–3	704A	459	2	12	12
Stor Sølv:						
G. Christensen, Kirkegade 48, Hedensted ..	7508		531	2	15	10
do.	8100		569	2	14	10
H. Krag Jensen, Solbakkevej, Frederikshavn	2	4H63	512	2	12	10
Edv. Jørgensen, Kalø, Sakskøbing	9	496M	524	2	14	10
H. C. Kofoed, Helligkorsvej 8, Roskilde	805		559	1	4	4
do.	809		560	2	16	14
do.	814		561	2	15	13
J. Valentin, Svinget 47, Tønder	7521		474	1	5	5
do.	741	275B	475	2	10	7

Alder i dage ved kontrollens		Vægt i kg ved kontrollens		Gram daglig tilvækst	F. e. pr. kg tilvækst	% slagtesvind	Kropslængde, cm	Points for kødfyldе (1-10)	Fedningsgrad Antal dyr i klasse				
beg.	slut.	beg.	slut.						Iff	If	I	II	III
42	92	0,98	2,66	32,8	3,37	40	38	9,0		2	2	1	
39	82	0,98	2,66	39,8	2,59	42	38	8,1			2	1	
46	96	1,04	2,65	31,5	3,69	41	38	8,4			9	2	
41	83	1,22	2,79	37,4	3,40	41	38	8,2			3		
47	108	1,00	2,71	28,1	3,84	40	38	8,3		4	2	2	
42	99	1,05	2,66	28,3	3,83	40	38	8,6		1	7	2	
44	98	1,16	2,80	30,0	3,99	40	37	8,5			5		
45	96	1,06	2,91	36,0	3,38	40	39	8,8			13		
40	91	0,92	2,81	35,5	3,41	40	39	8,9		1	5		
35	88	0,92	2,77	35,5	3,48	41	38	8,6			3	2	
40	89	0,89	2,61	35,1	3,40	42	38	8,0			7	2	
38	84	0,91	2,79	40,2	3,23	44	38	8,2		1	7	2	
44	87	0,87	2,50	35,4	3,47	41	37	7,8			2		
40	81	0,91	2,69	41,8	3,21	42	38	8,6		1	5		
39	90	0,92	2,82	37,6	3,16	41	39	8,6	1		6		
45	92	0,97	2,74	38,0	3,35	42	38	8,4			7	3	
41	95	0,91	2,73	33,3	3,48	43	38	8,6		1	5	1	
38	89	0,90	2,75	35,7	3,43	42	38	8,6			6	1	
43	97	1,04	3,00	35,9	3,21	43	38	8,6			8	1	
34	84	0,95	2,99	40,7	2,90	41	38	8,6			6		
37	84	0,98	2,68	36,5	3,14	43	38	8,5			6	1	
45	97	1,15	2,94	34,4	3,60	41	39	8,5		4	7		
45	94	1,03	2,95	38,6	3,05	41	38	8,7			7	3	
39	89	0,90	2,86	37,9	3,34	40	38	8,9			10		
43	97	1,13	2,88	30,9	3,53	44	40	8,5			9	1	
43	93	0,98	2,99	39,6	3,04	41	39	8,9		1	4	5	
38	86	0,97	2,92	40,0	2,95	44	39	8,4			4		
39	88	0,95	2,87	39,7	3,10	42	39	8,6		1	13		
42	90	1,01	2,80	36,0	3,36	43	38	8,5		2	9	2	
46	101	1,07	3,02	35,7	3,54	39	39	8,8		1	3	1	
40	93	1,06	3,00	36,6	3,28	39	39	9,0		3	3	1	

Avler	Han nr. v. øre	Han nr. h. øre	Hold nr.	Antal kuld	Antal dyr ved kontrollens beg.	Antal dyr ved kontrollens slut.
Fransk Vædder:						
H. Andersen, Bjergsted, Jyderup	154		500	2	12	12
do.	133		501	2	13	11
J. Birkedal, Nr. Middag, Frederikshavn	702	T264	521	2	4	4
Ole Frederiksen, Vokslev, Nibe	7211	2R94	499	3	12	10
Jørgen Geert, Nørreballe	1601	Y008	505	2	12	7
do.	363	Y404	506	2	12	10
Holger Hansen, St. Salby, Køge	679	186M	491	2	14	13
do.	685	342F	492	2	10	7
A. Holm, Hjerting	727		517	2	17	15
B. Jensen, Pederstrup, Kjellerup	28	863U	487	2	13	12
H. G. Jensen, Smerupgaard, Karise	3701	T361	525	2	12	11
do.	3901	952T	526	2	15	15
H. V. Jensen, Bjælkerup, St. Heddinge	7035		466	2	16	12
J. G. Jensen, Langedeby, Nexø	30–97	476F	547	2	10	9
Henry Larsen, Våbensted, Sakskøbing	74	T413	534	2	14	10
Poul V. Larsen, Vanggård, Højby S.	7–30	T436	479	1	3	2
do.	7301	698A	480	1	7	2
M. Laursen, Bjødstrup, Hammerum	7324	2R98	481	3	15	14
do.	72–4	2R97	482	1	3	3
U. Petersen, Vang. Bygade 118, Gentofte	27–12	440F	508	2	12	7
do.	27–1	Y215	509	2	13	10
F. Rasmussen, Lakkendrup, Gudbjerg	34	3V02	489	1	5	5
H. Chr. Skøtt, Vinkelvej 4, Gilleleje	21	T377	546	2	5	4
H. Stage, Ørslev, Vordingborg	9304		529	3	10	3
do.	940		530	2	13	12
Carl Aage Sørensen, Snekk., Slagelse	6704		484	2	8	6
do.	9307	Y452	485	2	8	7
do.	9303	4R93	532	2	13	11
do.	6703	4R94	533	2	12	7
Belgisk Kæmpe:						
Knud Baarstrøm, Jennum, Spentrup	8–13		563	2	8	6
Edmund Hansen, Egelund, Rødby	803	T403	554	2	14	10
Jørn Jensen, Tostrup, Stege	33	310F	468	2	10	10
do.	32		585	2	12	7
do.	162	T460	586	2	14	11
K. Larsen, Vridsløsemagle, Tåstrup	51		496	2	14	12
do.	80		572	2	15	10
Mary Larsen, Mannerup, Roskilde	27	Y523	494	2	12	11
Kaj P. Nielsen, Valby, Helsinge	49–7		470	2	13	10
Børge Toft, Vester Vemb, Vemb	50		544	2	15	15
do.	56		545	2	13	9

Alder i dage ved kontrollens		Vægt i kg ved kontrollens		Gram daglig tilvækst	F. e. pr. kg tilvækst	% slagtesvind	Kropslængde, cm	Points for kødfylde (1-10)	Fedningsgrad Antal dyr i klasse				
beg.	slut.	beg.	slut.						Iff	If	I	II	III
44	94	1,22	3,13	38,2	3,27	41	38	9,1		2	10		
42	94	1,17	3,17	38,2	3,05	42	39	9,0			9	2	
36	86	1,03	3,05	40,1	3,20	41	39	8,8		2	2		
38	86	1,24	3,14	39,6	2,98	43	40	8,4			8	2	
42	98	1,05	3,02	33,9	3,47	41	41	8,8			6	1	
40	85	1,04	3,12	42,7	3,01	42	39	8,7			10		
42	98	1,12	3,15	36,6	3,46	40	40	8,6			12	1	
44	97	1,17	3,06	37,0	3,31	41	39	8,6		3	1	3	
41	98	1,03	3,06	35,9	3,44	43	39	8,9			14		
45	105	1,10	3,17	34,0	3,52	41	39	8,7	1	1	7	3	
43	95	1,05	3,03	38,2	3,36	41	39	9,0		2	8	1	
44	91	1,05	3,10	42,9	3,19	42	39	8,8		1	14		
44	94	1,17	3,23	38,8	3,12	42	39	9,0		2	9	1	
41	75	1,03	3,04	41,6	3,34	42	39	8,6		4	5		
42	95	1,01	3,00	38,0	3,04	42	38	8,8		3	4	1	
34	85	1,22	3,08	36,8	3,10	41	39	8,5			2		
42	104	1,01	3,00	31,4	3,53	40	38	9,0			2		
38	86	1,10	3,05	40,7	3,17	43	38	8,7		2	12		
36	89	1,14	3,24	39,7	2,79	41	40	9,0			2	1	
38	100	0,98	3,06	33,5	3,32	43	39	9,0		1	5	1	
44	104	1,10	3,03	32,0	3,32	44	39	8,8			8	2	
39	82	1,22	3,12	44,3	2,47	44	38	8,8			5		
37	83	1,20	3,00	38,5	3,13	43	39	8,6	2		1	1	
38	81	1,07	3,02	43,3	3,00	43	38	8,8			3		
40	91	1,06	3,04	38,9	3,31	41	38	8,7		3	9		
41	104	1,10	3,05	32,8	3,28	40	39	9,0		1	4	1	
39	100	1,08	3,12	34,2	3,72	41	39	8,9		5	2		
47	99	1,06	3,02	37,8	3,29	42	38	8,9		2	9		
42	96	0,95	2,92	35,5	3,40	44	38	8,7			3	3	
42	85	1,14	3,29	45,8	2,90	42	40	8,9			6		
41	91	1,13	3,34	44,8	3,43	41	41	8,8		1	8		
41	99	1,17	3,50	40,6	3,38	41	41	8,6		3	6	1	
41	91	1,03	3,11	39,3	3,20	41	40	8,7		1	4	1	
40	88	1,11	3,35	45,7	3,27	41	40	8,9			10	1	
43	103	1,15	3,46	38,0	3,10	41	41	8,8			8	4	
41	97	1,04	3,32	38,4	3,42	40	41	8,7		4	5		
44	97	1,26	3,54	41,7	2,93	43	41	8,6			10	1	
48	116	1,14	3,44	34,3	3,58	39	42	8,9		4	4	2	
45	97	1,15	3,26	40,4	3,40	43	41	8,9		5	10		
44	100	1,17	3,35	35,0	3,63	42	40	9,0			8		

Avler	Han nr. v. øre	Han nr. h. øre	Hold nr.	Antal kuld	Antal dyr ved kontrollens beg.	Antal dyr ved kontrollens slut.
Gennemsnit for Hvid Land	57	hold		1,9	11,4	8,8
» » Bourgogne	7	»		1,4	8,9	7,1
» » Blå Wiener	14	»		1,9	11,9	8,4
» » Hvid Wiener	1	»		2,0	7,0	7,0
» » Stor Chinchilla	1	»		2,0	12,0	12,0
» » Stor Sølv	9	»		1,8	11,7	9,2
» » Fransk Vædder	29	»		2,0	10,8	8,7
» » Belgisk Kæmpe	11	»		2,0	12,7	10,1

Hovedtabel 3. Angorakaniner 1967–68 og 1968–69.

Avler	Holdets Nr.	Holdets Fødsels-dato	Holdets Fader	Holdets Moder	Alder i dage ved ankomst
Niels E. Frandsen, Skamstrup, Mørkøv	114	19/6–67	6–58	6–22	178
do.	115	22/6–67	6–79	6–30	175
Anker Hedelund, Gelballe, Lunderskov	113	4/6–67	5528	869	165
Vagn Holm, Degnebakken 26, Århus V.	121	25/4–68	7105	7721	182
Bent Schou Jensen, Vestermarksvej, Viborg	112	29/3–67	5303	6217	211
do.	122	9/5–68	64–14	62–17	210
Jens V. Jensen, Mejdal, Holstebro	116	25/7–67	786X	86156	148
Erik Jespersen, Vestermarken, Viborg	119	15/7–67	E222	443	180
H. V. Johansen, Tolstrup, Jystrup	120	5/9–67	227	748	189
do.	123	10/7–68	765	802	159
Børge Toft, Vester Vemb, Vemb	118	2/7–67	419	6J25	192
Gns. for 9 hanner og 9 hunner					181

Bemærkninger:

Hold 114: Hannen død 15/5–68. 152 g uld ved 1. klipning.
Hold 116: Kun indsendt 1 dyr.
Hold 121: Hunnen død 23/3–69. 234 g uld ved 1. klipning.
Hold 122: Hannen død 23/6–69. 343 g uld ved 1. og 2. klipning.

Alder i dage ved kontrollens		Vægt i kg ved kontrollens		Gram daglig tilvækst	F. e. pr. kg tilvækst	% slagteesvind	Kropslængde, cm	Points for kødfylde (1-10)	Fedningsgrad Antal dyr i klasse				
beg.	slut.	beg.	slut.						Iff	If	I	II	III
42	93	0,98	2,69	33,7	3,41	41,4	37,5	8,5					
43	96	1,05	2,69	31,9	3,52	40,6	38,0	8,5					
40	91	0,95	2,78	36,5	3,36	41,6	38,1	8,5					
37	84	0,98	2,68	36,5	3,14	43,0	38,0	8,5					
45	97	1,15	2,94	34,4	3,60	41,0	39,0	8,5					
42	92	1,01	2,92	37,2	3,24	41,4	38,8	8,7					
41	93	1,10	3,08	37,8	3,23	41,9	38,9	8,8					
43	97	1,14	3,36	40,4	3,29	41,3	40,7	8,8					

Vægt i kg ved kontrollens				Uldydelse i gram		Points f. krusning og glans		Points f. dækhår/ uldhår		Hanner Pct. af ulden			Hunner Pct. af ulden			
beg.		slut.								1. sort.	2. sort.	filt	1. sort.	2. sort.	filt	Bem.
han	hun	han	hun	han	hun	han	hun	han	hun							
–	3,63	–	4,07	–	685	–	7	–	7	–	–	–	80	8	12	
2,97	2,94	3,32	3,78	574	588	7	9	7	7	71	4	25	79	3	18	
3,10	3,45	3,15	4,05	605	534	8	10	6	10	62	4	34	90	6	4	
2,90	–	3,32	–	661	–	9	–	8	–	88	3	9	–	–	–	
3,08	3,56	3,65	4,48	653	793	8	8	7	8	74	2	24	89	6	5	
–	3,87	–	4,55	–	618	–	10	–	10	–	–	–	91	5	4	
3,45	–	4,35	–	705	–	7	–	7	–	76	9	15	–	–	–	
2,50	2,54	3,31	3,51	591	563	8	9	7	8	75	5	20	83	8	9	
3,41	3,78	3,92	5,10	591	554	8	9	7	9	86	4	10	88	5	7	
3,74	3,94	4,54	4,75	794	795	6	7	7	9	76	2	22	89	2	9	
3,31	4,55	3,52	4,00	763	748	7	9	6	8	57	3	40	84	4	12	
3,16	3,56	3,68	4,25	660	653	7,6	8,7	6,9	8,4	74	4	22	86	5	9	

Tidligere udsendte beretninger om afkomsprøver og forsøg med kaniner.

1942. 203. ber. Fodringsforsøg med kaniner.)75 øre).

1946. 221. – Kaninkontrollen på Favrholm, I, 1944–45. (75 øre).

1946. 223. – Kaninkontrollen på Favrholm, II, 1945–46. (Udsolgt).

1948. 230. – Kaninkontrollen på Favrholm, III, 1946–47, samt Kaninforsøg. (75 øre).

1948. 232. – Kaninkontrollen på Favrholm, IV, 1947–48. (75 øre).

1949. 244. – Kaninkontrollen på Favrholm, V, 1948–49. (75 øre).

1956. 290. – 6. meddelelse fra Kaninkontrolstationen på Favrholm for årene 1949/50–1954/55. (3,50 kr.).

1958. 307. – 7. meddelelse fra Kaninkontrolstationen på Favrholm for årene 1955/56 og 1956/57. (2,50 kr.).

1964. 346. – 8. meddelelse fra Kaninkontrolstationen for årene 1958/59 til 1963/64. (4,00 kr.).

1967. 362. – 9. meddelelse fra Kaninkontrolstationen for årene 1964–67. (4,00 kr.).