185de Beretning fra Forsøgslaboratoriet.

27de Beretning om sammenlignende Forsøg med Svin fra statsanerkendte Avlscentre

Bregentved — Høng — Elsesminde — Over Løjstrup
Skæruplund

Af

Hjalmar Clausen

Udgivet af Den kgl. Veterinær- og Landbohøjskoles landokonomiske Forsøgslaboratorium

København
I Hovedkommission hos fh. August Bangs Forlag,
Ejvind Christensen.

Trykt i Andelsbogtrykkeriet i Odense
1939

Statens Husdyrbrugsforsøg.

Statens Husdyrbrugsudvalg

Forstander *H. J. Rasmussen*, København, *Formand*,
Gaardejer *M. K. Gram*, Københoved, Skodborg,
valgte af De samvirkende danske Landboforeninger.

Gaardejer *H. P. Nielsen*, Danehøj, Store-Heddinge,
Parcellist *H. J. Hansen*, Elborg, Tavlov,
valgte af De samvirkende danske Husmandsforeninger.

Gaardejer *N. Nielsen*, Højgaard, Ringsted, *Næstformand*,
valgt af Det kgl. danske Landhusholdningsselskab.

Gaardejer *M. Byriel*, Lyngby, Sporup,
valgt af Landsudvalget for Svineavlens Ledelse.

Statskonsulent *W. A. Kock*, Charlottenlund, København,
valgt af Statens Fjerkræudvalg.

Udvalgets Sekretær: Forstander, cand. polyt. *A. C. Andersen.*

Landøkonomisk Forsøgslaboratorium.

Dyrefysiologisk Afdeling

Forstander: Professor *Holger Møllgaard*,
Forsøgsleder: Landbrugskandidat, Dr. agro. *Aage Lund*,
— : cand. polyt. *A. K. A. Græsholm.*

Husdyrbrugsafdelingerne

Forsøg med Kvæg:
Forstander: Professor *L. Hansen Larsen*,
Forsøgsleder: Landbrugskandidat *H. Wenzel Eskedal*,
— Landbrugskandidat *V. Steensberg*,
Beregner: Landbrugskandidat *P. S. Østergaard.*

Forsøg med Svin, Fjerkræ og Heste m. m.:
Forstander: Professor *Johs. Jespersen*,
Forsøgsleder: Landbrugskandidat *Fr. Haagen Petersen*,
— Landbrugskandidat, Dr. *Hjalmar Clausen*,
— Landbrugskandidat *J. Bælum.*

Kemisk Afdeling (herunder Statens Foderstofkontrol)

Forstander: cand. polyt. *A. C. Andersen*,
Afdelingsleder: cand. polyt. *J. E. Winther*,
Inspektør ved Foderstofkontrollen: cand. polyt. *J. Gredsted Andersen*

Kontor og Sekretariat

Leder: Forstander, cand. polyt. *A. C. Andersen.*
Sekretær: Landbrugskandidat *Holger Ærsøe.*

Udvalgets, Forsøgslaboratoriets og Afdelingernes Adresse er:
Rolighedsvej 25, København V.

Til Statens Husdyrbrugsudvalg.

Undertegnede fremsender hermed en Beretning om de sammenlignende Forsøg med Svin fra statsanerkendte Avlscentre i Aaret 1. September 1937 til 31. August 1938 paa Forsøgsstationerne Bregentved, Høng, Elsesminde, Over Løjstrup og Skæruplund og forespørger, om Udvalget kan godkende, at den offentliggøres som Beretning fra Forsøgslaboratoriet.

Odense, April 1939.

Ærbødigst

HJALMAR CLAUSEN.

Ovennævnte Beretning har været forelagt Statens Husdyrbrugsudvalg og er godkendt til Offentliggørelse i Forsøgsvirksomhedens Publikationer.

København, Maj 1939.

H. J. RASMUSSEN,
Formand.

Indholdsfortegnelse.

Forsøgsmaterialet. Side

1. Forsøgsmaterialets Omfang og Oprindelse 5
2. Forsøgsmaterialets Sammensætning 7
3. Indsendelse af Forsøgsgrise 9

Arbejdet paa Forsøgsstationerne 11

Bedømmelse af Forsøgssvinene i slagtet Tilstand 14

Forsøgsresultaterne.

I. Sundhedstilstanden paa Forsøgsstationerne 16
II. Væksthastighed 20
III. Foderforbrug 22
IV. Slagtesvind, Eksportflæsk og Tilskæringssvind 23
V. Rygflæskets Tykkelse 24
VI. Bugens Tykkelse 29
VII. Kroplængden 31
VIII. Points for bedømte Egenskaber 34
IX. Klassificering efter Fedme 36
X. Sammenligning mellem Landrace og Yorkshirerace. 39
XI. Fremhævede Hold 45
XII. Fremhævede Orner 60

Hovedtabeller og Stamtavler.

1. Bregentved 75
2. Høng 93
3. Elsesminde 111
4. Over Løjstrup 133
5. Skæruplund 159

Oversigt over Forsøgslaboratoriets Beretninger 190

Denne 27. Beretning om sammenlignende Forsøg med Svin fra de statsanerkendte Avlscentre indeholder de Resultater, der er indvundet paa Forsøgsstationerne *Bregentved, Høng, Elsesminde, Over Løjstrup* og *Skæruplund* i Forsøgsaaret fra 1. September 1937 til 31. August 1938.

Forsøgsmaterialet.

1. Forsøgsmaterialets Omfang og Oprindelse.

Bregentved modtager Grise fra Centrene i Præstø Amt og paa Lolland-Falster (2. Distrikt) samt fra Centrene paa Bornholm (3. Distrikt). Fra de øvrige sjællandske Amter (1. Distrikt) sendes Forsøgsgrisene til *Høng*. *Elsesminde* faar Materialet fra Fyns Stift (4. Distrikt) og fra Sønderjylland (9. Distrikt). Centrene i 5. Distrikt, med Undtagelse af Thy, og 8. Distrikt sender Forsøgsmaterialet til *Over Løjstrup*, medens Centrene i 6. og 7. Distrikt samt Thy har Tilknytning til *Skæruplund*.

Tabel 1. Forholdet mellem Antallet af Stier paa de forskellige Forsøgsstationer og Antallet af kaarede Søer i de Centre, der har Tilknytning til disse.

Forsøgsstation	Antal Stier	Kaarede Søer pr. 1/9 38 i de Centre, der har Tilknytning til de forskellige Stationer.	Antal kaarede Søer pr. Sti
Bregentved	54	290	5.4
Høng	59	239	4.1
Elsesminde	70	283	4.0
Over Løjstrup	91	414	4.5
Skæruplund	88	479	5.4
Hele Landet	362	1705	4.7

Det fremgaar af Tabel 1, at der er nogen Forskel paa Muligheden for at skaffe Plads paa de forskellige Forsøgsstationer. Er en Forsøgsstation imidlertid fuldt optaget paa det Tidspunkt, hvor en Centerejer ønsker at indsende Grise, kan disse, efter særlig Tilladelse fra Forsøgsledelsen, sendes til en anden af de fem Stationer, hvor Pladsforholdene paa det paagældende

Tidspunkt er bedre. Det er derfor vigtigt, at Centerejerne anmelder deres Forsøgshold til Forsøgsstationen i god Tid.

Det henstilles atter i Aar indtrængende til Centerejerne saa vidt muligt at indsende Hold til Forsøgsstationerne jævnt fordelt hele Aaret igennem. Sker dette, er det med det nuværende Forhold mellem Antallet af kaarede Søer i Centrene og Antallet af Stier paa Forsøgsstationerne muligt for disse sidste at modtage alle de Grise, Centrene er pligtige til at indsende til Forsøg, nemlig 2 Grise pr. kaaret So aarlig.

I de Perioder, hvor der er god Plads paa Forsøgsstationerne, modtages der paa disse ogsaa Grise fra de Besætninger, der endnu ikke er anerkendte som Svineavlscentre, men alligevel befinder sig under Avlscenterudvalgenes Tilsyn; dette gælder dog særlig for de Egne af Landet, hvor der endnu ikke er oprettet lokale Forsøgsstationer.

Tabel 2. Forsøgsmaterialets Omfang.

	Antal Forsøgsgrise		I alt	
	Landrace	Yorkshirerace	1937—38	1936—37
Bregentved	448	16	464	508
Høng	496	8	504	636
Elsesminde	468	168	636	564
Over Løjstrup	704	32	736	768
Skæruplund	888	—	888	984
I alt 1937/38...	3004	224	3228	3460
- — 1936/37...	3160	300	3460	—
- — 1935/36...	2748	404	3152	—

Tabel 2 viser Forsøgsmaterialets Omfang, naar de opløste Hold ikke medregnes. Der har været Nedgang i Forsøgsgrisenes Antal paa Bregentved, Høng, Over Løjstrup og Skæruplund, medens der har været Opgang for Elsesmindes Vedkommende. Nedgangen er særlig bemærkelsesværdig for Høngs (1. Distrikts) Vedkommende.

Medens Forsøgsarbejdet med Landracen fordeler sig forholdsvis jævnt paa alle Forsøgsstationer i Forhold til disses Størrelse, er det bemærkelsesværdigt, at Forsøgene med Yorkshireracen nu hovedsagelig er samlet paa Forsøgsstationen »Elsesminde«, idet tre Fjerdedele af samtlige Forsøg, der i Beretningsaaret er gennemført med Yorkshiresvin, er foretaget paa denne Forsøgsstation. Det bør derfor erindres, naar man

til Sammenligning udregner Gennemsnittet for samtlige Forsøgshold for hele Landet for de to Racer, at de specielle Forhold paa Forsøgsstationen Elsesminde vil faa større Indflydelse paa Gennemsnittet for Yorkshire- end for Landracen.

De statsanerkendte Svineavlscentre har Pligt til aarligt at indsende 2 Grise pr. kaaret So til Forsøg. Tabel 3 viser, i hvor stor Udstrækning Centrene i de forskellige Distrikter har efterkommet denne Pligt.

Tabel 3. Opfyldelse af Leveringspligten.

Distrikt	Leverede Forsøgsgrise i pCt. af det foreskrevne Antal			
	1934/35	1935/36	1936/37	1937/38
1	75	76	93	**86**
2	82	79	63	**78**
3	65	107	60	**86**
4	84	103	91	**117**
5	61	63	64	**80**
6	70	74	97	**91**
7	92	98	97	**95**
8	70	77	104	**90**
9	81	49	74	**101**
I alt begge Racer	76	80	84	**90**
I alt Landrace ...	79	79	85	**90**
- Yorkshirerace	63	91	73	**93**

Tabellen viser, at Tilslutningen til Forsøgsarbejdet har været stigende gennem de sidste fire Aar. I Beretningsaaret har 4. og 9. Distrikt endog leveret flere Forsøgsgrise end foreskrevet, men ogsaa 7., 6. og 8. Distrikt har haft en pæn Levering. Mest regelmæssig gennem de sidste fire Aar har Leveringen fra 7. Distrikt været.

2. Forsøgsmaterialets Sammensætning.

Da Sogrisene ved Slagtningen gennemgaaende giver en betydelig bedre Slagtekvalitet end Galtene, er det ved Sammenligning af Forsøgsresultater nødvendigt at tage i Betragtning, hvorledes Holdene har været sammensat med Hensyn til Antal Galt og Sogrise.

Ud fra denne Betragtning blev i Oktober 1934 Reglen om, at Forsøgsholdene skal bestaa af 2 Galt- og 2 Sogrise skærpet

saaledes, at ureglementerede Hold kun maa indsendes efter skriftlig Tilladelse fra det paagældende Distrikts Assistent i Svineavl. (Se Reglerne for Indsendelse af Forsøgsgrise.)

Da Forholdet mellem Antallet af Grise af forskelligt Køn ogsaa kan have Betydning ved Sammenligning af Slagteresultater fra de forskellige Forsøgsstationer, er nedenstaaende Tabel 4 udarbejdet.

Tabel 4. Forholdet mellem Antallet af Galt- og Sogrise i Forsøgene.

Forsøgsstation	Landrace pCt. Galte	Landrace pCt. Søer	Yorkshirerace pCt. Galte	Yorkshirerace pCt. Søer
Bregentved	48	52	50	50
Høng	49	51	50	50
Elsesminde	47	53	49	51
Over Løjstrup.....	46	54	50	50
Skæruplund	50	50	—	—
Gennemsnit 1937/38...	48	52	49	51
do. 1936/37...	48	52	47	53
do. 1933/34...	45	55	42	58

I Sammenligning med forrige Forsøgsaar har der været Fremgang med Hensyn til et mere ligeligt Forhold mellem Antallet af Galt- og Sogrise paa Forsøgsstationerne Elsesminde og Skæruplund, medens der for Over Løjstrups Vedkommende har været en ret betydelig Tilbagegang. Det er bemærkelsesværdigt, at *Yorkshireracen* nu, i Modsætning til tidligere Aar, er mere ensartet med Hensyn til Forsøgsholdenes Sammensætning efter Køn end *Landracen*.

Tabel 5. Forsøgsholdenes Sammensætning udtrykt i Procent af samtlige Forsøgshold.

Forsøgsstation og Aar	pCt. Hold bestaaende af: 4 Galte	3 Galte + 1 Sogris	2 Galte + 2 Sogrise	1 Galt + 3 Sogrise	4 Sogrise
Bregentved	0	1.7	90.5	7.8	0
Høng	0.8	6.4	80.1	12.7	0
Elsesminde.....	0	1.9	85.5	12.0	0.6
Over Løjstrup .	0	4.3	77.2	17.4	1.1
Skæruplund ...	0	3.6	91.9	4.1	0.4
Gns. 1937—38 ..	0.1	3.6	85.3	10.5	0.5
— 1936—37 ..	0.3	5.2	81.9	11.4	1.2
— 1934—35 .	1.7	7.0	72.8	15.1	3.4
— 1932—33 ..	2.4	14.1	51.1	24.6	7.8

Tabel 5 viser, udtrykt i pCt., hvorledes Holdene har været sammensat paa de enkelte Forsøgsstationer i Beretningsaaret samt for alle Forsøgsstationer under eet sammenlignet med de nærmest foregaaende Aar.

I Beretningsaaret 1937/38 har 85.3 pCt. af samtlige Forsøgshold været reglementeret sammensat af 2 Galte og 2 Sogrise mod kun 51.1 pCt. i 1932/33. Samtidig har der for alle fire Grupper af ureglementerede Hold været en glædelig Tilbagegang. Særlig betydningsfuldt er det, at kun 0.5 pCt. af samtlige Hold i 1937/38 har bestaaet af fire Sogrise mod 7.8 pCt. i 1932/33, og 0.1 pCt. af fire Galte mod 2.4 pCt. i 1932/33.

Selv om der altsaa er opnaaet en betydelig Forbedring i dette Forhold, viser Tabellen, at der stadig er Mulighed for yderlig Fremgang ikke mindst for Over Løjstrups Vedkommende.

Ganske vist kan man, som nærmere beskrevet senere i denne Beretning, for Rygflæskets og Bugens Tykkelse samt for Typekarakterens Vedkommende i nogen Grad korrigere Forsøgsresultatet for de Forsøgsfejl, der fremkommer, naar Holdet er ureglementeret sammensat, *men det bør alligevel fremdeles være Reglen, at kun hvor ganske særlige Forhold taler derfor, bør der gives Tilladelse til, at ureglementerede Hold maa indsendes til Forsøg.*

3. Indsendelse af Forsøgsgrise.

Det er Forsøgenes Opgave at undersøge Tilvæksten, Foderforbruget og Slagtekvaliteten hos Afkommet efter de i Avlscentrene kaarede Avlsdyr. Man skulde derefter paa Grundlag af Forsøgsresultaterne kunne danne sig en Mening om Forældredyrenes arvelige Anlæg for disse Faktorers Vedkommende.

Det er derfor af stor Vigtighed, at Forsøgene gennemføres saaledes, at alle *ydre Faktorer*, der kan øve Indflydelse paa Resultaterne, saa vidt muligt holdes ens for alle Forsøgsgrupper, hvorfor Foderet og Fodringen, Pasningen, Staldforholdene, Slagtningen og Slagtebedømmelsen saa vidt muligt er ganske ens for alle Forsøgsgrupper og Forsøgsstationer.

Imidlertid har ogsaa de ydre Forhold, Grisene er underkastede paa Centrene, forinden de indsendes til Forsøgsstationerne, Indflydelse paa Forsøgsresultaterne. Det viser sig nemlig, at Fejl ved Fodringen af den drægtige og diegivende So

samt af Pattegrisene kan have en betydelig Indflydelse paa Grisenes senere Udvikling. Der haves fra de forløbne Forsøgsaar flere Eksempler paa, at Antallet af Udsættergrise blandt Forsøgshold fra bestemte Besætninger laa adskilligt højere end det sædvanlige, og at denne høje Udsætterprocent kunde føres tilbage til en fejlagtig Fodring og Pleje af Søer og Pattegrise i de paagældende Centre. *Det er derfor meget vigtigt, at Foderet til de drægtige og diegivende Søer samt til Smaagrisene før, under og efter Fravænningsperioden er rigtigt og alsidigt sammensat, samt at Avlsdyrene og Smaagrisene holdes og opdrættes under saa sunde og naturlige Forhold som muligt, med rigelig Adgang til Folde og Løbegaarde.*

Desuden maa det bemærkes, at Grisene ikke bør indsendes til Forsøg umiddelbart efter, at de er taget fra Soen. Der bør være en Fravænningsperiode paa mindst 8 Dage, og i denne Tid maa Grisene helst vænnes til at æde samme Foder som det, der gives paa Forsøgsstationerne, nemlig syrnet Skummetmælk og Korn (50 pCt. Byg, 25 pCt. Hvede og 25 pCt. Majs). Man vil paa denne Maade i høj Grad kunne bidrage til at formindske Forsøgsgrisenes Overgangsvanskeligheder paa Forsøgsstationerne.

Et andet ydre Forhold, der kan have Indflydelse paa Forsøgsresultatet, er Skæringen (Kastrationen) af Ornegrisene. Det viser sig Aar efter Aar, at man paa Forsøgsstationerne har betydelig flere Udsættere blandt Galtene end blandt Sogrisene. (Se Side 19.) Der er næppe Tvivl om, at dette skyldes Kastrationen af Ornegrisene. Ved *rettidig, omhyggelig* og *renlig* Kastration kan Centerejerne sikkert selv i høj Grad medvirke til at formindske Antallet af Udsættere blandt Galtgrisene i Forsøgene og derved hindre, at denne ydre Faktor faar for stor Indflydelse paa Forsøgsresultaterne.

De indsendte 4 Forsøgsgrise (2 Galte og 2 Sogrise) bør repræsentere Gennemsnittet af Kuldet, og Grisene maa være saa ensartede i Størrelse som muligt. Er Størrelsesforskellen for stor, risikerer man, at den mindste Gris trænges bort fra Truget, medens til Gengæld den største Gris tilvender sig en for stor Del af det udvejede Foder. Dette forøger naturligvis Holdenes Uensartethed og øver Indflydelse paa det endelige Resultat.

Disse her nævnte Forhold er altsaa *ydre Faktorer,* der er Forældredyrenes Avlsværdi uvedkommende, men som alligevel

kan øve Indflydelse paa det endelige Forsøgsresultat. Men det er Forhold, som man fra Forsøgsstationernes Side ikke kan have nogen direkte Indflydelse paa. Det henstilles derfor til Centerejerne, at man har Opmærksomheden henvendt paa disse Forhold, saa Forsøgene paa Forsøgsstationerne ikke alene kan *gennemføres* under saa ensartede ydre Forhold som muligt, men ogsaa saaledes, at de forskellige Forsøgshold *begynder paa Forsøget efter i Forvejen at være født, fodret, plejet og udvalgt under saa ensartede ydre Forhold som muligt.*

I 169. Beretning fra Forsøgslaboratoriet er der angivet meget udførlige Regler for Indsendelse af Forsøgsgrise. Under Henvisning hertil skal man i denne Beretning indskrænke sig til at optrykke Reglernes Hovedpunkter.

Grisene skal efter forudgaaende Anmeldelse og indhentet Leveringstilladelse indsendes til Forsøgsstationerne i en Alder af 6—9 Uger og med en Vægt af 17—19 kg.

Grisene maa i Gennemsnit ikke veje over 20.0 kg, og ingen Gris maa Dagen efter Modtagelsen veje under 13 kg.

Grisene maa i enhver Henseende være sunde og normale.

Stamtavle skal medfølge samtidig med Grisenes Levering.

Forsøgsholdene skal bestaa af 2 So- og 2 Galtgrise. Hvor dette ikke er muligt, kan der undtagelsesvis opnaas Tilladelse til Indsendelse af ureglementerede Hold. Denne Tilladelse maa indhentes skriftlig hos det paagældende Distrikts Assistent i Svineavl, og den skriftlige Tilladelse maa være Forsøgsstationen i Hænde, forinden det ureglementerede Hold indsendes.

Kastration af Ornegrise, der skal indsendes til Forsøg, maa ske i saa god Tid, at Kastrationssaarene er helt lægte, forinden Grisene indsendes til Forsøgsstationen.

Arbejdet paa Forsøgsstationerne.

Arbejdet paa de 5 Forsøgsstationer er Aaret 1937—38 udført efter nøjagtig samme Plan som i det foregaaende Aar. Paa hver Forsøgsstation varetager en af Forsøgslaboratoriet antaget og lønnet Assistent det daglige Arbejde.

Paa Bregentved er ansat Assistent *P. Jensen.*

Paa Høng er ansat Assistent, Landbrugskandidat *O. Due,*

Paa Elsesminde er ansat Assistent *H. Jørgensen.*

Paa Over Løjstrup er ansat Assistent, Landbrugskandidat *R. Nørtoft Thomsen.**)

---

*) Fra 1. April 1939 er Assistent R. Nørtoft Thomsen fratraadt efter eget Ønske og erstattet med Assistent *C. Uldum,* der hidtil har været ansat paa den lokale Forsøgsstation »Haraldskjær«.

Paa Skæruplund er ansat Assistent *A. Chr. Hansen.*

Assistent *O. Beck,* Odense, har været behjælpelig med Afløsning af Assistenterne under disses Ferier o. l., med det daglige Kontorarbejde samt med Beretningens Udarbejdelse.

— — —

Angaaende Forsøgenes Gennemførelse, Grisenes Pasning og Fodring, Foderets Sammensætning og Tilberedning m. m. tillader man sig at henvise til den indgaaende Beskrivelse i 175. Beretning fra Forsøgslaboratoriet.

Den i de tidligere Beretninger optrykte Fodertabel tjener først og fremmest til at angive Forholdet mellem Korn og Mælk ved de forskellige daglige Fodermængder. Med Hensyn til selve Størrelsen af det daglige Foder er Tabellen derimod kun retningsgivende, idet det er Reglen, at Forsøgsholdene skal have det Foder, de vil æde. Det er imidlertid et ufravigeligt Krav, at Grisene skal æde rent op i Løbet af 20 Minutter efter hver Fodring. Man er derfor forsigtig med ikke at presse Grisene *for stærkt,* idet en Overfodring let kan bevirke, at Ædelysten formindskes, saa der fremkommer en kortere eller længere Standsning i Grisenes Udvikling.

Der føres Kontrol med Fodermidlernes kemiske Sammensætning, Sundheds- og Opbevaringstilstand samt Korngrutningernes Malefinhed. Samtlige Analyser af de ved Forsøgene anvendte Fodermidler er udført af Forsøgslaboratoriets kemiske Afdeling under Ledelse af Forstander, cand. polyt. *A. C. Andersen.*

Kontrollen har til Opgave at drage Omsorg for, at Foderet paa de 5 Forsøgsstationer ikke afviger væsentligt fra hinanden, og dette har ikke været Tilfældet i Beretningsaaret. Der er for alle Forsøgshold regnet med 1 kg Kornblanding (50 pCt. Byg, 25 pCt. Hvede og 25 pCt. Majs) eller 6 kg syrnet Skummetmælk til een F. E. Mælken underkastes daglig den *Storchske* Prøve som Kontrol med Pasteuriseringen.

Paa hver Forsøgsstation aflæses Temperaturen i Stalden og i fri Luft tre Gange daglig umiddelbart forud for hver Fodring. Derved haves der Mulighed for ved Regulering af Ventilationen at undgaa for store Temperatursvingninger i Forsøgsstaldene.

— — —

I Sommeren 1938 er der foretaget en Ombygning af Stalden til de store Grise paa Forsøgsstationen *Over Løjstrup.*

Den oprindelige Indretning med to Rækker Stier i Staldens

Længderetning, med Fodergang i Midten og Rensegange langs Ydermurene, er bibeholdt. De tidligere indrettede særlige Liggepladser til Grisene er sløjfede, saa hele Rummet mellem Rensegang og Trug er Leje, hvor Strøhalmen anbringes.

Enkelthederne i Indretningen er følgende: Midtergangen er 0.95 m og hver Perron til Foderbaljer 0.45 m bred. Stiernes Dybde fra Perron til Rensegang er 2.80 m, og selve Rensegan-

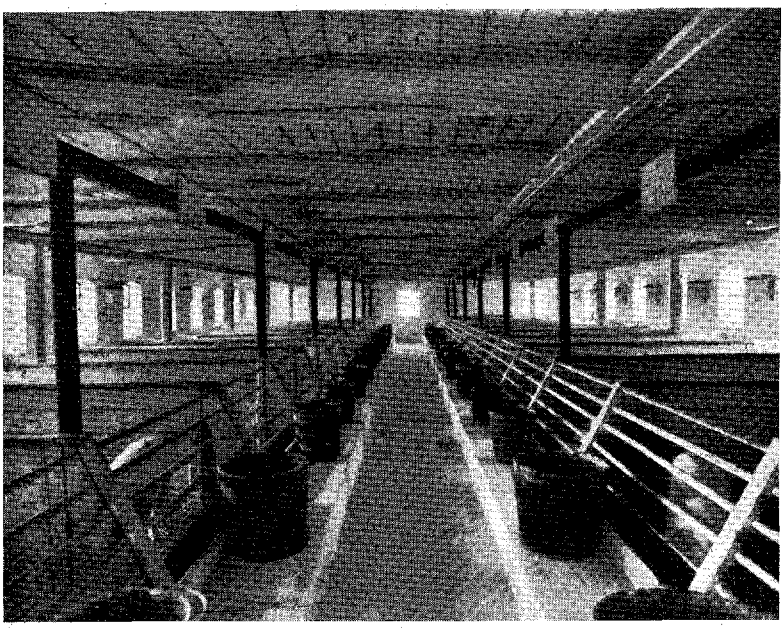

Fig. 1. Forsøgsstalden til de store Grise paa »Over Løjstrup« efter Ombygningen.

gen er 1.30 m bred. Stiernes Bredde er 1.60 m. Antallet af Stier blev p. Gr. a. en Nedsættelse af Stiernes Bredde forøget med 6, saaledes at der nu i denne Stald er Plads til ialt 26 Hold store Grise.

Skillerumshøjden mellem Stierne er ved Trug 90 cm og, p. Gr. a. Lejets Fald, ved Rensegang 95 cm. Skillerumshøjden mellem Rensegang og Leje er 60 cm. Der er ikke Mellemrum mellem Brædderne i Skillerummene. Lofthøjden er 2.30 m, og det hidtidige Loft, bestaaende af Rafter med et Lag Ler over, er bibeholdt.

De hidtidige Vinduer er bibeholdt, men de forsynes i Vintertiden med faste Forsatsvinduer uden Opluk.

I Lejets Gulv er der, af Hensyn til Varmeisoleringen, oven paa et Lag Slagge og Murbrokker afpudset med Cement, anbragt et Lag 25 mm Halmasfaltplader, der igen er dækket af et tyndt Slidlag af Cement, Blanding 1 : 3.

Stalden var i Forvejen ventileret med to »Roar-B«-Skorstene, der er bibeholdt men flyttet, saa Udsugningen foregaar fra Loftet over Midtergangen. Til Regulering af Friskluftstilførslen er Stalden blevet forsynet med 13 Stk. Vægventiler af »Roar-B« Typen, forsynet med regulerbare Spjæld og med Fællesregulering, og anbragt mellem Vinduerne, saaledes at den indstrømmende Luft dirigeres lodret mod Loftet, hvorved Træk paa Grisene undgaas.

Figur 1 viser den ombyggede Forsøgsstald i dens nuværende Udseende.

Bedømmelse af Forsøgssvinene i slagtet Tilstand.

Naar Forsøgsgrisene har naaet en Levendevægt af ca. 90 kg, leveres de paa Slagteriet og slagtes paa samme Maade som andre Slagterisvin.

Slagtningen og Bedømmelsen af Forsøgssvinene fra Bregentved, Høng, Elsesminde, Over Løjstrup og Skæruplund er foregaaet paa Andels-Slagterierne henholdsvis i Haslev, Slagelse, Odense, Randers og Vejle. Selve Bedømmelsen foretages af Laboratoriets Forsøgsleder i Forbindelse med den stedlige Slagteridirektør, og Forsøgslaboratoriet vil gerne herved paa ny rette en Tak til de Herrer Direktører *N. Yding, J. Mehlsen, E. Hohwy, F. Meilvang* og *H. Meinertz* for deres gode Medvirken.

I den Hensigt at opnaa en saa ensartet Bedømmelse af Forsøgsgrisene fra de forskellige Forsøgsstationer som vel muligt, lader Forsøgslaboratoriet med visse Mellemrum afholde Fællesbedømmelser, i hvilke, foruden de fem ovennævnte Direktører, Forsøgslederen, dennes Stedfortræder, samt Fællesdommeren for de lokale Forsøgsstationer m. fl. deltager.

Forsøgsgrisenes Tilskæring og Bedømmelse foregaar Dagen efter Slagtningen.

Ved Vejning bestemmes Slagtesvind, Tilskæringssvind og Mængden af Eksportflæsk. Desuden maales Kroplængden samt Rygflæskets og Bugens Tykkelse, og endelig bedømmes følgende Egenskaber skønsmæssigt ved Pointsgivning: Rygflæ-

skets Fasthed, Bovpartiets Størrelse i Forhold til den øvrige Del af Grisen, Rygflæskets Fordeling, Bugens Form og Kvalitet, Skinkernes Form og Størrelse, Finhed af Hoved, Ben og Svær, Kødfylden og Grisens Bacontype

Denne sidstnævnte *Karakter for Bacontype* er at betragte som et Fællesudtryk for, hvorledes den slagtede Gris som Helhed opfylder de Krav, som det engelske Marked stiller til en god Baconside, naar alle de enkelte Egenskaber tages i Betragtning under eet. Selvfølgelig vil en saadan Fælleskarakter i mange Tilfælde komme til at dække over saavel gode som daarlige Enkeltkarakterer, men Typekarakteren er alligevel ikke et simpelt Gennemsnit af disse. Thi en Gris kan ikke opnaa en god Karakter for Bacontype, dersom blot een af de enkelte Egenskaber er daarlig. Det er derfor paa denne Maade overordentlig vanskeligt for en Gris at opnaa en høj Karakter for Type (13 Points og derover), *paa den anden Side har man Sikkerhed for, at Grise, der virkelig har opnaaet en saadan god Typekarakter, ikke, hvad Kvaliteten angaar, har haft nogen væsentlig Brist paa noget Omraade.*

I 175. Beretning fra Forsøgslaboratoriet er hele Fremgangsmaaden ved Grisenes Maaling og Bedømmelse meget indgaaende beskrevet, hvorfor man tillader sig at henvise eventuelle Interesserede til denne Beretning.

Forsøgsresultaterne.

Saa snart et Hold er færdigt fra Forsøgsstationen, opgøres Resultatet, og Meddelelse herom sendes til vedkommende Centerejer og til Repræsentanter for Svineavlens Ledelse. Desuden udsendes offentligt 4 Gange om Aaret foreløbige Meddelelser fra Svineforsøgsstationerne med de Resultater, der er opnaaet af de Hold, der er færdigfedet i de forudgaaende Maaneder. Sluttelig udsendes der 1 Gang aarlig en samlet Beretning over Resultaterne i det forløbne Aar.*)

Alle Enkeltresultaterne fra Aaret 1937—38 er samlet bagest i denne Beretning i Hovedtabellerne, hvorfra de Uddrag er taget, der anføres i Teksten.

---

*) Enhver interesseret kan hos Postvæsenet tegne Abonnement paa disse Publikationer under Betegnelsen »Foreløbige Meddelelser fra Svineforsøgsstationerne«. Abonnementsprisen er 2.50 Kr. aarlig omfattende saavel de foreløbige Meddelelser som den aarlige Beretning.

Sammen med Hovedtabellerne findes Stamtavlerne til de Dyr, der har været indsendt til Forsøg. Stamtavlerne er gennemset og rettet af den ledende Konsulent i Svineavl og dennes Assistenter. I Stamtavlerne er Ornerne angivet ved Navn (Nr.) og Stambogsnummer i Parentes. Er Ornen ikke optaget i Stambogen, er Stbg.-Nr. erstattet med Fødselsdato og Aar. Saafremt Mødrene hører hjemme i det Center, hvorfra Holdet hidrører, findes kun anført Nr., Fødselsdato og eventuelt Stbg.-Nr., i modsat Fald er Hjemstedsbetegnelsen vedføjet.

Forsøgenes Hovedresultater for hver enkelt Forsøgsstation og for hele Landet findes for begge Racer opført i Tabel 6.

I. Sundhedstilstanden paa Forsøgsstationerne.

Udsætterprocenten i selve de afsluttede Forsøg var i Gennemsnit for alle fem Forsøgsstationer 3.7 for *Landracen*, 1.3 for *Yorkshireracen* og 3.5 for begge Racer, mod henholdsvis 4.2, 1.7 og 4.0 pCt. Aaret forud.

Tabel 7. pCt. Udsættere (døde og utrivelige) i selve de afsluttede Forsøg.

Forsøgsstation	Landrace		Yorkshirerace		Begge Racer	
	1937/38	1936/37	1937/38	1936/37	1937/38	1936/37
Bregentved	5.8	4.9	0	10.0	5.6	5.1
Høng	3.0	4.7	0	0	3.0	4.4
Elsesminde	2.8	5.3	1.2	1.5	2.4	3.9
Over Løjstrup	3.4	3.8	3.1	1.2	3.4	3.6
Skæruplund	3.7	3.4	—	0	—	3.4
Gennemsnit	3.7	4.2	1.3	1.7	3.5	4.0

Medregnes de opløste Hold (20 af Landracen og 3 af Yorkshireracen mod henholdsvis 14 og 1 i det foregaaende Beretningsaar) bliver Udsætterprocenten følgende:

Tabel 8. pCt. Udsættere, naar de opløste Hold medregnes.

Forsøgsstation	Landrace		Yorkshirerace		Begge Racer	
	1937/38	1936/37	1937/38	1936/37	1937/38	1936/37
Bregentved	7.0	6.3	10.0	16.7	7.1	6.8
Høng	4.1	5.0	0	0	4.1	4.7
Elsesminde	4.0	6.7	3.4	1.5	3.8	4.9
Over Løjstrup	4.4	4.5	3.1	0	4.4	4.4
Skæruplund	5.1	3.9	—	0	—	3.9
Gennemsnit	4.9	5.0	3.8	2.3	4.8	4.7

Tabel 6. Hovedresultaterne af Forsøgene med Svin fra de statsanerkendte Avlscentre i Aaret fra 1. September 1937 til 31. August 1938.

	Landrace						Yorkshirerace				
	Bregentved	Høng	Elsesminde	Over Løjstrup	Skæruplund	I alt og Gennemsnit	Bregentved	Høng	Elsesminde	Over Løjstrup	I alt og Gennemsnit
Antal Forsøgsgrise	448	496	468	704	888	**3004**	16	8	168	32	**224**
Heraf var Galte	217	242	218	324	441	**1442**	8	4	82	16	**110**
Heraf var Søer	231	254	250	380	447	**1562**	8	4	86	16	**114**
pCt. Udsættere (utrivelige eller døde)	5.8	3.0	2.8	3.4	3.7	**3.7**	0	0	1.2	3.1	**1.3**
Ved Forsøgets Begyndelse: Alder i Dage	72	70	69	74	71	**71**	72	85	71	79	**72**
Ved Forsøgets Begyndelse: Vægt i kg	20.1	20.1	20.0	19.9	19.9	**20.0**	20.5	20.2	19.9	19.9	**19.9**
Ved Forsøgets Slutning: Alder i Dage	186	179	181	181	175	**180**	181	211	182	186	**183**
Ved Forsøgets Slutning: Vægt i kg	90.4	90.6	90.7	90.2	90.3	**90.4**	89.7	90.3	90.6	90.6	**90.5**
Ialt F. E. pr. Dyr	233.8	224.4	238.8	225.1	229.1	**229.6**	217.4	244.7	235.3	215.3	**231.5**
Daglig Tilvækst i g	615	654	630	656	677	**652**	635	561	637	669	**639**
F. E. pr. kg Tilvækst	3.33	3.18	3.38	3.20	3.26	**3.26**	3.14	3.49	3.33	3.04	**3.28**
pCt. Svind ved Slagtning	27.3	27.0	26.8	27.5	26.9	**27.1**	26.1	25.2	26.2	27.2	**26.3**
pCt. Eksportflæsk	60.3	60.3	60.5	60.0	60.7	**60.4**	61.7	61.0	60.8	60.4	**60.8**
pCt. Svind ved Tilskæring (Affald)	12.4	12.7	12.7	12.5	12.4	**12.5**	12.2	13.8	13.0	12.4	**12.9**
Tykkelse i cm af Rygflæsk	3.41	3.58	3.50	3.54	3.49	**3.51**	3.58	3.60	3.55	3 36	**3.52**
Tykkelse i cm af Bug	3.21	3.21	3.33	3.39	3.30	**3.30**	3.08	3.25	3.22	3.20	**3.21**
Kroplængde i cm	93.0	94.0	93.6	93.1	93.4	**93.4**	91.1	95.0	92.9	91.9	**92.7**
Points (0–15) ved Bedømmelse af: Flæskets Fasthed	12.9	13.3	13.0	13.1	13.1	**13.1**	12.9	12.9	13.0	12.9	**13.0**
Points (0–15) ved Bedømmelse af: Bov	12.7	12.6	12.5	12.4	12.5	**12.5**	11.4	10.9	11.3	11.1	**11.3**
Points (0–15) ved Bedømmelse af: Rygflæskets Fordeling	12.8	12.5	12.7	12.5	12.6	**12.6**	12.4	12.4	12.2	13.0	**12.3**
Points (0–15) ved Bedømmelse af: Bugens Form og Kvalitet	12.6	12.6	13.2	13.4	13.0	**13.0**	12.0	12.7	12.8	12.5	**12.7**
Points (0–15) ved Bedømmelse af: Skinkernes Form og Størrelse	12.1	12.4	12.5	12.4	12.3	**12.3**	11.7	9.1	12.0	12.1	**11.9**
Points (0–15) ved Bedømmelse af: Finhed af Hoved, Ben og Svær	12.8	12.9	12.9	12.9	12.9	**12.9**	12.2	11.6	12.7	12.5	**12.6**
Points (0–15) ved Bedømmelse af: Kødfylde	12.8	12.6	12.8	12.6	12.6	**12.7**	13.0	13.0	12.9	13.5	**13.0**
Points (0–15) ved Bedømmelse af: Bacontype	12.5	12.5	12.8	12.6	12.6	**12.6**	11.7	10.5	12.1	12.1	**12.0**
pCt. af Svinene kom i Klasse I for tynde	11	3	6	3	9	**7**	6	13	13	10	**12**
pCt. af Svinene kom i Klasse I letfede	77	73	77	77	71	**74**	81	74	68	87	**72**
pCt. af Svinene kom i Klasse II mellemfede	11	19	14	16	14	**15**	13	13	15	3	**13**
pCt. af Svinene kom i Klasse III fede	1	5	3	4	6	**4**	—	—	4	—	**3**

I Gennemsnit for alle Forsøgsstationer har *Landracen*, naar de opløste Hold medregnes, haft en lidt lavere Udsætterprocent end Aaret forud og den laveste siden 1931—32. For *Yorkshireracens* Vedkommende har der sammenlignet med Aaret forud været en Opgang i Udsætterprocenten, men til Trods herfor har Yorkshireracen ogsaa i Beretningsaaret, i Lighed med de 10 foregaaende Forsøgsaar, haft en lavere Udsætterprocent end Landracen. Dette fremgaar af Tabel 9.

Tabel 9. pCt. Udsættere gennem de sidste 10 Forsøgsaar. Opløste Hold medregnet.

Aar	Landrace	Yorkshirerace	Begge Racer
1927—28	7.2	4.2	6.7
28—29	6.9	3.3	6.3
29—30	9.3	2.1	8.0
30—31	8.7	2.9	7.5
31—32	4.7	1.4	4.2
32—33	5.2	1.9	4.6
33—34	6.2	1.5	5.5
34—35	6.2	4.9	6.0
35—36	6.1	3.4	5.7
36—37	5.0	2.3	4.7
37—38	*4.9*	*3.8*	*4.8*

Ligesom i tidligere Aar blev der ogsaa i 1937/38 udsat betydelig flere Galte end Sogrise af Forsøgene. Dette fremgaar af Tabel 10. Det er derfor meget vigtigt, at Centerejerne fremdeles har deres Opmærksomhed rettet mod dette Spørgsmaal. En rettidig, omhyggelig og renlig Kastration af Ornegrisene vil sikkert medvirke til en Nedbringelse af Udsætterantallet blandt Forsøgsgrisene og derved medvirke til at forøge Forsøgenes Sikkerhed. Forholdet mellem Antallet af Udsættere blandt Galt- og Sogrise var gunstigst i 1935/36, men i de sidste 2 Aar har der atter været en lille Tilbagegang, saa der i Beretningsaaret har været 1.48 Gange saa mange Udsættere blandt Galtene som blandt Sogrisene mod 1.34 i 1935/36.

Ogsaa i almindelig Praksis vil Tab ved Dødsfald og Utrivelighed blandt Galtgrisene utvivlsomt kunne nedbringes betydeligt ved en mere renlig og omhyggelig Kastration af Ornegrisene.

Tabel 10. Sammenligning mellem pCt. Udsættere hos Galte og Sogrise.

Gennemsnit af alle Forsøgsstationerne.

Aar	Antal Grise Galte	Antal Grise Søer	pCt. Udsættere hos Galte a	pCt. Udsættere hos Søer b	$\frac{a}{b}$
1926—29	4079	4329	6.7	3.6	1.86
1930—32	4521	5259	8.2	5.0	1.64
1933—35	4526	5396	6.8	4.2	1.62
1935—36	1533	1711	6.7	5.0	1.34
1936—37	1689	1831	5.6	4.0	1.40
1937—38	1599	1721	5.9	4.0	1.48

Tuberkulose.

I den foregaaende Forsøgsberetning (179. Beretning fra Forsøgslaboratoriet, Side 25—26) er det meddelt, at der i Svinenes Halskirtler kan forekomme en Lidelse, den saakaldte »Holthinfektion«, der paa Grund af Processernes Lighed kun vanskeligt kan adskilles fra rigtig Tuberkulose, og som hidtil ved Kødkontrollen er blevet anset for at være Tuberkulose.

Paa Odense Eksportslagteri har Dyrlæge *K. W. Jespersen* arbejdet med dette Spørgsmaal, og fra Maj Maaned 1938 blev der, ved velvillig Imødekommenhed fra Dyrlæge Jespersens og Odense Eksportslagteris Side, truffet den Ordning, at alle angrebne Halskirtler hos slagtede Svin fra samtlige 5 Forsøgsstationer skulde sendes til Odense Eksportslagteris Dyrlægelaboratorium og der af Dyrlæge Jespersen underkastes en bakteriologisk Undersøgelse for, om Kirtlerne var angrebet af Tuberkulose, eller Lidelsen maatte betegnes som Holthinfektion.

Der er nu indtil 1. Maj 1939 undersøgt ialt 96 angrebne Halskirtler. Af disse var 8 eller 8.3 pCt. angrebet af Tuberkulose, medens der blev paavist Holthinfektion i 80 Tilfælde eller 83.3 pCt. For 8 Kirtler (8.3 pCt) gav Undersøgelsen et negativt Resultat, fortrinsvis fordi nogle Kirtler i de varme Maaneder var raadne, forinden de naaede frem til Laboratoriet.

Disse planmæssige Undersøgelser af de angrebne Halskirtler blev imidlertid paabegyndt saa sent (Maj 1938), at de kun har omfattet de tre sidste Maaneder af Beretningsaaret. Heraf følger, at Grise, der inden denne Tid har været angrebet af »Holthinfektion«, er blevet betragtet som lidende af Tuberkulose og derfor i de kvartaarlige Meddelelser har været opført som tuberkuløse.

Der er imidlertid, ifølge ovenstaaende Opgørelse, størst Sandsynlighed for, at disse Grise ikke har haft Tuberkulose.

Det blev derfor ved et Møde mellem Forsøgsledelsen og Forsøgsraadene i Oktober 1938 vedtaget, i den endelige Beretning for dette Overgangsaar, at betragte Forsøgsgrisene, der inden Undersøgelsernes Begyndelse var blevet tilbageholdt paa Slagterierne for »Halstuberkulose«, som *ikke tuberkuløse*, medmindre der blandt de andre Grise i Holdet fandtes Angreb af Organ- eller Skelettuberkulose, eller Holdet stammede fra en Besætning, hvorfra der i den senere Tid var leveret Grise med saadan Tuberkulose. Forskellen mellem Angivelsen af Antallet af tuberkuløse Forsøgsgrise i de kvartaarlige Meddelelser og denne Aarsberetning skyldes derfor denne Bearbejdning af Materialet.

Reduceret paa ovennævnte Maade bliver der i alt blandt Forsøgsgrisene i 1937/38 39 tuberkuløse Svin af *Landracen*, eller 1.3 pCt., og ingen af *Yorkshireracen*.

Da Antallet af tuberkuløse Forsøgssvin som Følge af disse Undersøgelser er blevet formindsket meget betydeligt, er Kolonnen i Hovedtabellerne for Svin med Tuberkulose inddraget, og i Stedet angives det i Bemærkningerne til Hovedtabellerne i hvilke Hold, der har været tuberkuløse Svin.

II. Væksthastighed.

Landraceholdene har i Gennemsnit været 109 Dage om at vokse Forsøgsperioden fra 20.0 til 90.4 kg, hvilket giver en daglig Tilvækst paa 652 g mod 632 g Aaret forud. *Yorkshiregrisene* var i Gennemsnit 111 Dage om at vokse fra 19.9 til 90.5 kg og havde saaledes en daglig Tilvækst paa 639 g mod 619 g det foregaaende Aar.

Tabel 11 viser den daglige Tilvækst for begge Racer igennem de sidste 15 Aar.

For at undgaa den Unøjagtighed i Sammenligningen, Aarene og Racerne imellem, der skyldes, at Grisenes Vægt ved Forsøgets Begyndelse og Slutning ikke har været ens gennem Aarene, er der foretaget en Korrektion, idet den dagl. Tilv. for samtlige Forsøgsaar er beregnet for Vækstperioden 20—90 kg. Der er ved Korrektionen regnet med en gennemsnitlig dagl. Tilv. i Vækstperioden 15—20 kg paa 370 g og i Vækstperioden 89—93 kg paa 865 g, hvorefter Alderen ved henholdsvis 20 og 90 kg Levendevægt er beregnet.

Tabel 11. Forsøgssvinenes daglige Tilvækst gennem Aarene 1923/24 til 1937/38.

Aar	Landrace			Yorkshirerace		
	Alder i Dage ved en Vægt af kg:		daglig Tilvækst g	Alder i Dage ved en Vægt af kg:		daglig Tilvækst g
	20	90		20	90	
1923/24	68	185	597	74	192	595
1924/25	69	186	598	71	186	606
1925/26	68	182	617	72	187	607
1926/27	68	180	623	73	185	622
1927/28	67	176	643	70	178	653
1928/29	67	171	667	71	175	676
1929/30	68	178	634	75	181	660
1930/31	68	177	639	71	179	650
1931/32	68	177	639	73	181	652
1932/33	68	179	633	72	184	627
1933/34	68	180	630	71	182	631
1934/35	69	181	624	72	184	626
1935/36	70	183	623	75	187	623
1936/37	70	182	628	72	187	613
1937/38	71	179	647	72	183	633

Den siden 1928/29 stedfundne Nedgang i Grisenes Vækst-hastighed synes nu at være standset, idet der for begge Racer har været en betydelig Stigning i den daglige Tilvækst i Beretningsaaret sammenlignet med de foregaaende Aar.

I Figur 2 er den daglige Tilvækst i g vist grafisk for Aarene 1923/24 til 1937/38.

Figur 2. Daglig Tilvækst i Gennemsnit for Vækstperioden 20-90 kg.

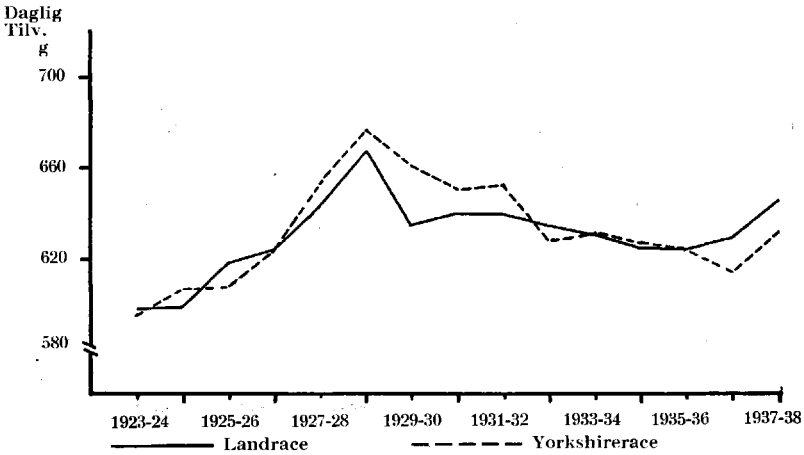

III. Foderforbrug pr. kg Tilvækst.

For *Landracen* var Foderforbruget i Gennemsnit 3.26 og for *Yorkshireracen* 3.28 F. E. pr. kg Tilvækst. Dette er for Landracen det laveste Foderforbrug i Forsøgenes Historie. Omregnet til Vækstperioden 20—90 kg bliver det samlede Foderforbrug pr. Gris for Landracen 228.2 og for Yorkshiregrisene 229.6 F. E.

Tilsyneladende har *Yorkshireracen* i Beretningsaaret i Modsætning til tidligere haft et lidt højere Foderforbrug end *Landracen*. Det maa imidlertid her tages i Betragtning, at ca. tre Fjerdedele af samtlige Forsøg med Yorkshiregrise i Aar er gennemført paa Forsøgsstationen Elsesminde, hvor Foderforbruget for begge Racer ligger forholdsvis højt, hvilket saaledes faar større Indflydelse paa Yorkshireracens end paa Landracens Gennemsnit for hele Landet. Sammenligner man derimod de to Racer paa hver enkelt Forsøgsstation for sig, har Yorkshireracen haft et lavere Foderforbrug end Landracegrisene paa Bregentved, Elsesminde og Over Løjstrup, og kun paa Høng ligger Yorkshireracen højest, men da det her drejer sig om kun to Yorkshirehold fra samme Center og efter samme Orne, kan man ikke tillægge Sammenligningen paa denne Forsøgsstation nogen racemæssig Betydning. Ud fra disse Betragtninger maa man ogsaa for dette Forsøgsaar komme til samme Resultat som tidligere, nemlig at Yorkshireracen i Gennemsnit har et lidt lavere Foderforbrug end Landracegrisene.

Det laveste Foderforbrug af alle Holdene er med 2.76 F. E. pr. kg Tilvækst, eller 193.2 F. E. for hele Vækstperioden 20 til 90 kg, opnaaet af Hold Nr. 855 paa Bregentved. Det højeste Foderforbrug havde Hold Nr. 857 ligeledes paa Bregentved med 3.85 F. E. pr. kg Tilvækst eller 269.5 F. E. for hele Vækstperioden. Der har altsaa været en Forskel paa ikke mindre end 76.3 F. E. i det samlede Foderforbrug mellem det bedste og det daarligste Forsøgshold.

For at vise Nedgangen i Foderforbruget gennem Aarene er der i Tabel 12 opført nogle Uddrag af Forsøgsresultaterne.

Tabel 12. Forsøgssvinenes Foderforbrug i F. E. pr. kg Tilvækst

Forsøgsaar	Landrace	Yorkshirerace
1909—10	3.77	3.89
1914—15	3.82	3.69
1919—21	3.59	3.58
1924—25	3.57	3.55
1929—30	3.39	3.31
1934—35	3.35	3.30
1935—36	3.31	3.26
1936—37	3.28	3.23
1937—38	3.26	3.28

IV. Slagtesvind, Eksportflæsk og Tilskæringssvind.

Slagtesvindet var i Gennemsnit for *Landracen* 27,1 og for *Yorkshireracen* 26.3 pCt., mod henholdsvis 27.2 og 26.7 pCt. Aaret forud. Det mindste Slagtesvind i Gennemsnit for et Hold har i Beretningsaaret været 23.8 og det højeste 31.3 pCt. I første Tilfælde er Grisene, slagtet ved en Levendevægt af 90 kg, svundet 21.4 og i sidste 28.2 kg, hvilket giver henholdsvis 68.6 og 61.8 kg kold slagtet Vægt, eller en Forskel paa ikke mindre end 6.8 kg.

Mængden af Eksportflæsk. Landracen havde i Beretningsaaret i Gennemsnit 60.4 pCt. Eksportflæsk mod 60.2 pCt. Aaret forud. Det er for Landracen den højeste Eksportflæskmængde, man nogen Sinde har været oppe paa med Undtagelse af 1931—32, hvor Tallet ligeledes var 60.4 pCt. For *Yorkshiregrisene* var Eksportflæskmængden i Aar 60.8 mod 60.5 pCt. Aaret forud. Den største procentvise Mængde af Eksportflæsk for begge Racer havde et Hold med 63.4 pCt., den daarligste et Hold med kun 56.0 pCt. Slagtet med en Levendevægt af 90 kg gav det første Hold 57.1 kg Eksportflæsk og det sidste kun 50.4 kg eller en Forskel paa 6.7 kg Eksportflæsk.

I Tabel 33 a, Side 51, findes der en Fortegnelse over de Hold, der har haft over 60.9 pCt. Eksportflæsk, og som samtidig har haft et lavt Foderforbrug og en god Bacontype.

Tilskæringssvindet var, beregnet i Forhold til Grisenes levende Vægt ved Forsøgets Slutning, for *Landracen* 12.5 og for *Yorkshireracen* 12.9 pCt.

Der er fra Slagterikredse ytret Ønske om at faa Tilskæringssvindet beregnet i Forhold til Grisens Vægt i slagtet Tilstand. Beregnes Tilskæringssvindet paa denne Maade, i Forhold til Grisens kolde, slagtede Vægt, Dagen efter Slagtningen, bliver det i Gennemsnit for Landracen 17.2 og for Yorkshireracen 17.5 pCt.

Da Spørgsmaalet om Tilskæringssvindets Størrelse har en ikke ringe økonomisk Betydning, er der i Tabel 33 b, Side 52, vist en Oversigt over de Forsøgshold, der har haft et særlig lille Tilskæringssvind, beregnet i Forhold til Slagtevægten, og som samtidig har haft et lavt Foderforbrug og en god Bacontype.

V. *Rygflæskets Tykkelse.*

Rygflæsktykkelsen har kun ændret sig uvæsentligt i Sammenligning med det foregaaende Forsøgsaar, idet den for *Landracen* har været 3.51 cm og for *Yorkshireracen* 3.52 cm mod henholdsvis 3.49 og 3.53 cm i 1936—37.

Efter den stærke Nedgang i Rygflæskets Tykkelse i Aarene 1924/25 til 1933/34, en Nedgang, der nu synes paa det nærmeste at være standset, har begge Racer en Rygflæsktykkelse paa ca. 3.5 cm. I den foregaaende Forsøgsberetning (179. Beretning fra Forsøgslaboratoriet) er det vist, at begge Racer ved denne gennemsnitlige Rygflæsktykkelse har det højeste Antal 1. Klasses, letfede Grise. Kommer den gennemsnitlige Rygflæsktykkelse under disse 3.5 cm, stiger paa Grund af Udspaltningen Antallet af for tynde Grise, og gaar Rygflæsktykkelsen for Racernes Gennemsnit over 3.5 cm, bliver der for mange fede Grise.

Indtil det eventuelt lykkes at samle Svinematerialet i Centrene mere omkring Gennemsnittet (indsnævre Variationskurverne), samt at forbedre Rygflæskets Fordeling (hvorved en lavere Gennemsnitstykkelse for den enkelte Gris kan tillades, uden at Rygflæsket derved bliver for tyndt) bør man utvivlsomt ikke bestræbe sig for at bringe de to Racers gennemsnitlige Rygflæsktykkelse væsentlig ned under de nuværende 3.5 cm.

Forandringerne i Rygflæskets Tykkelse for begge Racer gennem de seneste Forsøgsaar fremgaar af Tabel 22 og Figur 3.

Figur 3. Rygflæskets Tykkelse i Gennemsnit for Aarene 1924—25 til 1937—38.

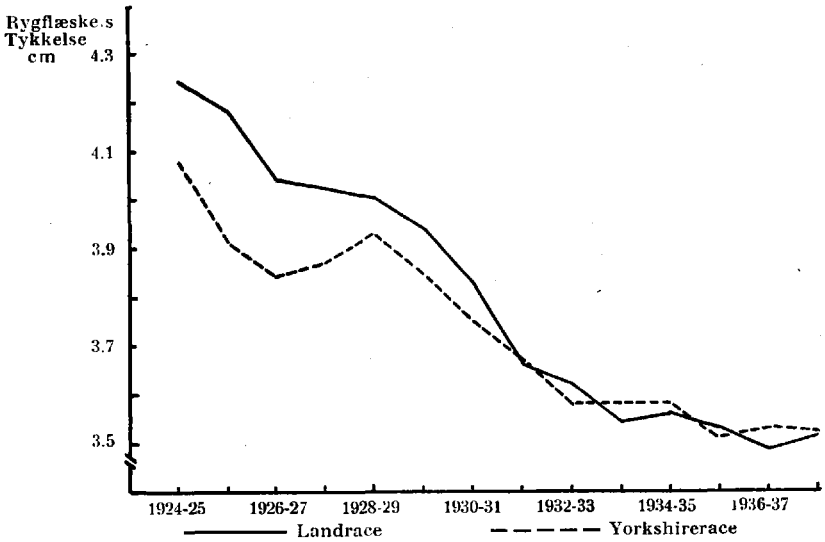

Landracens Udspaltning (Variationen omkring Gennemsnittet) har for Rygflæskets Tykkelse været lidt mindre end Aaret forud, idet Standardafvigelsen er gaaet ned fra 0.388 i 1936/37 til 0,377 i Beretningsaaret. Dette fremgaar af Tabel 13. For *Yorkshireracens* Vedkommende er Forbedringen af Ensartet-

Tabel 13. Rygflæskets Tykkelse og Variation.

Aar	Antal Grise	Rygfl. Tykk.*) G ± M		Variations-bredde cm	Standard-afvigelse σ
		Landrace.			
1926—27	2016	4.03	0.010	2.6—6.5	0.441
1935—36	2615	3.52	0.008	2.5—5.2	0.386
1936—37	3029	3.48	0.007	2.3—5.1	0.388
1937—38	2891	3.50	0.007	2.2—4.9	0.377
		Yorkshirerace.			
1926—27	407	3.84	0.019	3.0—5.2	0.386
1935—36	392	3.50	0.022	2.4—5.0	0.428
1936—37	295	3.52	0.024	2.3—4.6	0.420
1937—38	221	3.51	0.026	2.5—4.6	0.387

*) De angivne Gennemsnitstal for Rygfl. Tykk. falder ikke ganske sammen med de i Tabel 6 og Teksten angivne. Dette skyldes, at G i Tabel 6 efter Sædvane er beregnet som Gennemsnit af Holdgennemsnittene, medens det i denne Tabel er beregnet som Middel af de enkelte Grise.

heden endnu tydeligere, idet Standardafvigelsen er faldet fra 0.420 til 0.387. Yorkshireracen er dog stadig mere uensartet end Landracen med Hensyn til Rygflæskets Tykkelse.

Forskellen i den gennemsnitlige Rygflæsktykkelse hos Galte og Sogrise var for Landracen 0.29 ± 0.013 cm eller nøjagtig det samme som Aaret forud. For Yorkshireracen var Forskellen 0.30 ± 0.049 cm mod 0.32 ± 0.045 i forrige Forsøgsaar. Variationen i Rygflæskets Tykkelse er ogsaa i Aar betydelig større for Galtene end for Sogrisene. For Landracen er Standardafvigelsen for Galtene 0.386 mod 0.309 for Søerne. For Yorkshireracen er Tallene henholdsvis 0.380 og 0.339. Dette fremgaar af Tabel 14.

Tabel 14. Sammenligning mellem Rygflæskets Tykkelse hos Galte og Sogrise. 1937—38.

Køn	Antal Grise	Rygfl. Tykk. G ± M cm		Variations-bredde	σ
		Landrace.			
Galte	1378	3.65	0.010	2.4—4.9	0.386
Søer	1513	3.36	0.008	2.2—4.9	0.309
		Yorkshirerace.			
Galte	109	3.66	0.037	2.6—4.6	0.380
Søer	112	3.36	0.032	2.5—4.4	0.339

Rygflæskets Tykkelse hos Svinene afhænger foruden af de individuelle Anlæg for Kød- og Fedtdannelse af Slagtevægten og Kroplængden. Jo tungere Grisene er, desto tykkere bliver Rygflæsket. Paa den anden Side formindskes Rygflæsktykkelsen, jo længere Grisene bliver. Disse Forhold bør tages i Betragtning, naar man ønsker at sammenligne Rygflæskets Tykkelse hos Forsøgshold, hvis Slagtevægt og Kroplængde afviger væsentligt fra det normale: 65—66 kg Slagtevægt og 92—95 cm Kroplængde. Til Brug ved saadanne Korrektioner er i Tabellerne 15 og 16 angivet den gennemsnitlige Rygflæsktykkelse ved forskellig Kroplængde og Slagtevægt for begge Racer. Ved Sammenligning med Tabellerne kan man umiddelbart afgøre, om et Hold, ved dettes Slagtevægt og Kroplængde har haft Anlæg for at give for tykt eller for tyndt Rygflæsk. Ligger Holdets Rygflæsktykkelse over Tabellens ved samme Vægt og Kroplængde, har Holdet haft Anlæg for at give for tykt Rygflæsk, og omvendt hvis Holdet ligger under Tabellens Tal.

Tabel 15. Rygflæskets Tykkelse ved forskellig Kroplængde og Slagtevægt.

Landrace. Søer og Galte.

Kroplængde i cm	Kold Slagtevægt i kg 59/60	61/62	63/64	65/66	67/68	69/70	71/72
÷ 85.5	3.5	3.6	3.7	3.8	4.0	4.1	4.3
86—87	3.4	3.5	3.7	3.8	3.9	4.0	4.1
88—89	3.3	3.4	3.6	3.7	3.8	3.9	4.0
90—91	3.3	3.4	3.5	3.6	3.7	3.8	3.9
92—93	3.2	3.3	3.4	3.5	3.6	3.7	3.8
94—95	3.1	3.2	3.3	3.4	3.5	3.6	3.7
96—97	3.1	3.2	3.2	3.4	3.5	3.6	3.6
98—99	3.0	3.1	3.2	3.3	3.4	3.5	3.5
100 +	2.9	3.0	3.1	3.2	3.3	3.4	3.4

Tabel 16. Rygflæskets Tykkelse ved forskellig Kroplængde og Slagtevægt.

Yorkshirerace. Søer og Galte.

Kroplængde i cm	Kold Slagtevægt i kg 61/62	63/64	65/66	67/68	69/70
÷ 85.5	3.4	3.6	3.9	4.1	4.3
86—87	3.3	3.5	3.8	4.0	4.2
88—89	3.3	3.5	3.6	3.8	3.9
90—91	3.2	3.4	3.5	3.7	3.8
92—93	3.1	3.3	3.4	3.6	3.7
94—95	3.1	3.2	3.3	3.4	3.5
96—97	3.0	3.1	3.2	3.3	3.4

Ønsker man at korrigere Rygflæsktykkelsen for *enkelte Grise*, maa man tage Hensyn til Grisenes Køn, da Galtene, som ovenfor angivet, har tykkere Rygflæsk end Sogrisene. I Tabellerne 17 og 18 er for *Landracen* Rygflæskets Tykkelse ved forskellig Kroplængde og Slagtevægt angivet for Sogrise og Galte hver for sig.

Tabel 17. Rygflæskets Tykkelse ved forskellig Slagtevægt og Kroplængde.

Landrace. Sogrise.

Kroplængde i cm	Kold Slagtevægt i kg 59/60	61/62	63/64	65/66	67/68	69/70	71/72
÷ 85.5	3.4	3.5	3.6	3.7	3.8	3.9	4.0
86—87	3.3	3.4	3.5	3.6	3.7	3.8	3.9
88—89	3.2	3.3	3.4	3.5	3.6	3.8	3.8
90—91	3.2	3.3	3.4	3.5	3.6	3.7	3.8
92—93	3.1	3.2	3.3	3.4	3.5	3.6	3.7
94—95	3.0	3.1	3.2	3.3	3.4	3.5	3.6
96—97	2.9	3.0	3.1	3.2	3.3	3.4	3.5
98 99	2.9	3.0	3.1	3.2	3.3	3.4	3.4
100 +	2.8	2.9	3.0	3.1	3.2	3.3	3.4

Tabel 18. Rygflæskets Tykkelse ved forskellig Slagtevægt og Kroplængde.

Landrace. Galtgrise.

Kroplængde i cm	Kold Slagtevægt i kg						
	59/60	61/62	63/64	65/66	67/68	69/70	71/72
÷ 85.5	3.5	3.6	3.9	4.0	4.1	4.3	4.5
86—87	3.5	3.6	3.8	3.9	4.0	4.1	4.3
88—89	3.5	3.6	3.7	3.8	3.9	4.0	4.2
90—91	3.4	3.5	3.6	3.7	3.8	4.0	4.1
92—93	3.3	3.4	3.5	3.6	3.8	3.9	4.0
94—95	3.3	3.4	3.4	3.5	3.7	3.8	3.8
96—97	3.2	3.3	3.4	3.5	3.6	3.7	3.7
98—99	3.1	3.3	3.3	3.4	3.5	3.6	3.6
100 + ...	3.1	3.2	3.2	3.3	3.4	3.5	3.5

Paa Grund af Forskellen i Rygflæsktykkelsen hos Galt- og Sogrise kan man ikke direkte, for denne Faktors Vedkommende, sammenligne Forsøgshold, der ikke har været reglementeret sammensat, d. v. s har bestaaet af 2 Galt og 2 Sogrise. Det er imidlertid muligt at korrigere for denne Forskel.

Ved en Slagtevægt paa 65—66 kg og en Kroplængde paa 92—93 cm er Forskellen i Rygflæsktykkelsen mellem de to Køn for begge Racer 0.26 cm. Hvor Holdgennemsnittene for Slagtevægt og Kroplængde ikke afviger nævneværdigt fra disse Størrelser, bliver Korrektionen:

Bestaar Holdet af Galte		Søer		
0	+	4	skal der til Holdets fundne Gennemsnit for Rygflæskets Tykkelse *lægges*	0.13 cm
1	+	3	skal der til Holdets fundne Gennemsnit for Rygflæskets Tykkelse *lægges*	0.07 cm
3	+	1	skal der fra Holdets fundne Gennemsnit for Rygflæskets Tykkelse *fradrages*	0.07 cm
4	+	0	skal der fra Holdets fundne Gennemsnit for Rygflæskets Tykkelse *fradrages*	0.13 cm

Afviger Holdgennemsnittet med Hensyn til Slagtevægt og Kroplængde væsentligt fra 65—66 kg og 92—93 cm, bør Rygflæskets Tykkelse først korrigeres hen til denne Vægt og Længde, efter Tabel 15 eller 16, hvorefter Korrektionen for Afvigelsen i Holdets Sammensætning efter Antallet af Galt- og Sogrise kan foretages efter ovenstaaende Tal.

Det maa dog bemærkes, at Korrektionen kun er med tilnær-

met Nøjagtighed. Det er nemlig ikke ganske givet, at den kønsbundne Forskel i Rygflæskets Tykkelse er ganske ens for de forskellige Slægter og Familier inden for Racerne.

— — —

Det skal udtrykkelig bemærkes, at de ovenfor beskrevne Korrektioner for Rygflæskets Tykkelse efter Slagtevægt, Kroplængde og Køn ikke er foretaget paa de i Hovedtabellerne angivne Maal for de enkelte Holds Rygflæsktykkelse. Disse Tal er de virkelig fundne. Korrektionerne kan derimod for Brugerne af Tallene tjene som Hjælp til en bedre og rigtigere Vurdering af de indvundne Originalresultater. Det samme er Tilfældet med de senere anførte Korrektioner for Bugens Tykkelse og Points for Bacontype.

VI. Bugens Tykkelse.

Bugens Tykkelse er hos *Landracen* gaaet op fra 3.26 til 3.30 cm. Grisene paa Forsøgsstationen Over Løjstrup ligger højest med en Bugtykkelse paa 3.39 cm; derefter følger Grisene paa Elsesminde med 3.33 og Skæruplund med 3.30 cm Bug, medens Grisene paa de to sjællandske Forsøgsstationer Bregentved og Høng har haft en Bugtykkelse paa 3.21 cm.

Hos *Yorkshireracen* er Bugens Tykkelse gaaet ned fra 3.23 cm i 1936/37 til 3.21 cm i Beretningsaaret.

Forandringer i Bugtykkelsen for begge Racer gennem de sidste Forsøgsaar fremgaar af Tabel 22 og Figur 4.

Figur 4. Bugens Tykkelse i Gennemsnit for Aarene 1925—26 til 1937 - 38.

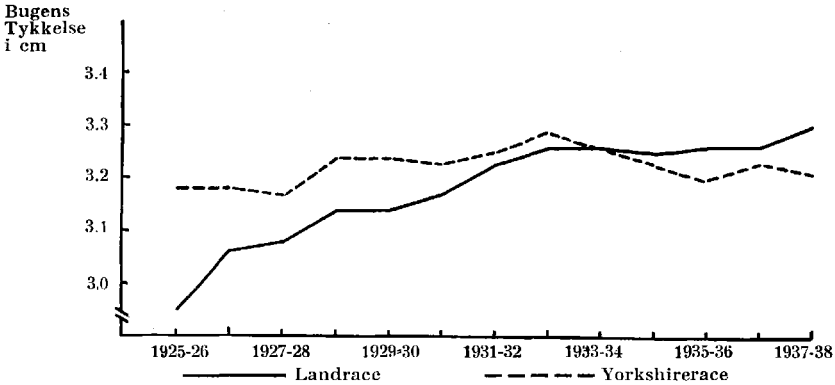

Bugens Tykkelse og Variation, beregnet som Gennemsnit af samtlige Enkeltgrise, fremgaar af Tabel 19.

Tabel 19. Bugens Tykkelse og Variation.

Aar	Antal Grise	Bugens Tykkelse i cm*) G ± M		Variationsbredde cm	σ
		Landrace.			
1926—27	2016	3.05	0.006	2.0—4.1	0.250
1935—36	2615	3.25	0.005	1.9—4.3	0.247
1936—37	3029	3.25	0.005	2.1—4.4	0.262
1937—38	2890	3.29	0.005	2.2—4.6	0.275
		Yorkshirerace.			
1926—27	407	3.18	0.011	2.6—3.8	0.211
1935—36	392	3.19	0.013	2.2—3.8	0.258
1936—37	295	3.22	0.015	2.5—3.9	0.257
1937—38	221	3.20	0.018	2.4—4.0	0.267

Hos *Landracegrisene* varierede Bugtykkelsen i Beretningsaaret fra 2.2 til 4.6 cm og hos *Yorkshireracen* fra 2.4 til 4.0 cm. Standardafvigelsen har, sammenlignet med de foregaaende Aar, været stigende for begge Racer.

I tidligere Beretninger er det vist, at Bugen er tykkere hos Sogrisene end hos Galtene. Dette fremgaar for Beretningsaaret af Tabel 20.

Tabel 20. Sammenligning mellem Bugtykkelsen hos Galte og Sogrise. 1937—38.

Køn	Antal Grise	Bugens Tykkelse i cm G ± M		Variationsbredde cm	σ
		Landrace.			
Galte	1378	3.14	0.006	2.2—4.2	0.226
Søer	1512	3.42	0.006	2.5—4.6	0.245
		Yorkshirerace.			
Galte	109	3.06	0.023	2.4—3.7	0.244
Søer	112	3.34	0.020	2.8—4.0	0.208

*) De angivne Gennemsnitstal for Bugens Tykkelse falder ikke ganske sammen med de i Tabel 6 og i Teksten angivne. Dette skyldes, at G i Tab. 6 efter Sædvane er beregnet som Gennemsnit af Holdgennemsnittene, medens det i denne Tabel er beregnet som Middel af de enkelte Grise.

For begge Racer har Bugen hos Sogrisene været 0.28 cm tykkere end hos Galtene. Paa Grundlag af denne Forskel kan man foretage en Korrektion af Bugtykkelsen hos Forsøgshold, der er ureglementeret sammensat.

Bestaar Holdet af Galte		Søer		
0	+	4	skal der fra Holdets Gennemsnit for Bugens Tykkelse trækkes	0.14 cm
1	+	3	skal der fra Holdets Gennemsnit for Bugens Tykkelse trækkes	0.07 cm
3	+	1	skal der til Holdets Gennemsnit for Bugens Tykkelse lægges	0.07 cm
4	+	0	skal der til Holdets Gennemsnit for Bugens Tykkelse lægges	0.14 cm

I 23. Beretning er det vist, at Forskellen i Bugens Tykkelse hos de to Køn paa det nærmeste er ens for fede og tynde Grise. Alligevel maa Korrektionen kun betragtes som tilnærmet, da det ikke er sikkert, at den kønsbundne Forskel i Bugtykkelsen er ens ved forskellig Kroplængde og for forskellige Slægter og Familier inden for Racerne.

VII. Kroplængden.

Kroplængden er for begge Racer forøget i Forhold til det foregaaende Forsøgsaar. *Landracen* er gaaet frem fra 92.8 til 93.4 cm, og *Yorkshireracen* fra 91.8 til 92.7 cm. Kun 4.7 pCt. af

Figur 5. Den gennemsnitlige Kroplængde gennem Aarene 1925—26 til 1937—38.

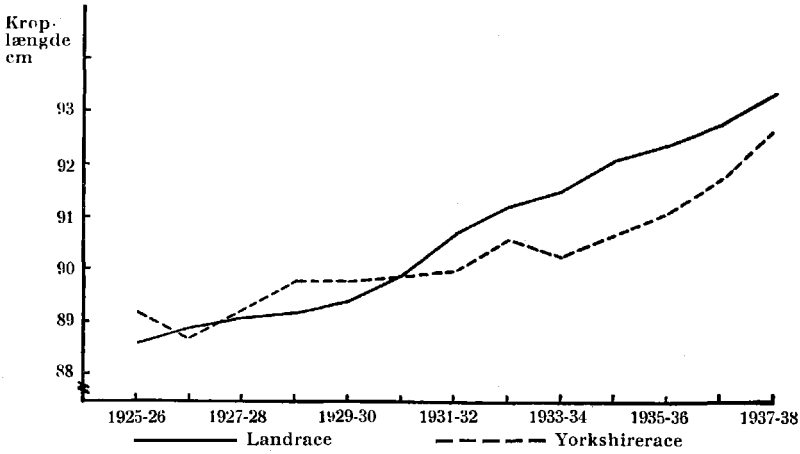

Landracegrisene maalte under 90.0 cm mod henholdsvis 8.5 og 11.4 pCt. de to foregaaende Forsøgsaar, og 14.3 pCt. af Grisene maalte over 95.5 cm mod 10.4 i 1936/37 og 10.3 pCt. i 1935/36. Af Yorkshiregrisene maalte 7.7 pCt. under 90.0 cm i Beretningsaaret mod 18.4 og 22.7 pCt. de to foregaaende Aar, og 7.7 pCt. maalte over 95.5 cm mod henholdsvis 5.5 og 3.0 pCt.

Forandringerne i den gennemsnitlige Kroplængde for begge Racer gennem de sidste Forsøgsaar fremgaar af Tabel 22 og Figur 5.

Kroplængden og dens Variation fremgaar af Tabel 21. For *Landracen* er Fremgangen i Kroplængde i Beretningsaaret 0.57 ± 0.061 cm mod 0.41 ± 0.064 cm i 1936/37, og for *Yorkshireracen* 0.88 ± 0.212 cm mod 0.72 ± 0.192 cm i det foregaaende Forsøgsaar 1936/37.

Hvad Variationen angaar, viser Tabel 21, at Standardafvigelsen har fortsat sin Nedgang for *Landracens* Vedkommende, idet den er gaaet ned fra 2.349 i 1936/37 til 3.314 i Beretningsaaret. I 1926/27 var Standardafvigelsen 2.670, saaledes at Landracen nu med Hensyn til Kroplængden er betydelig mere ensartet end tidligere. Ogsaa for *Yorkshireracen* er der en endog meget betydelig Forbedring i Ensartetheden, idet Standardafvigelsen er gaaet ned fra 2.670 i 1936/37 til 2.128 i Beretningsaaret.

Tabel 21. Kroplængden. Gennemsnit og Variation.

Aar	Antal Grise	Kroplængde i cm G ± M		Variationsbredde cm	σ
		Landrace.			
1926—27 ...	2016	88.88	0.060	79.5— 99.0	2.670
1935—36 ...	2615	92.40	0.048	83.0—102.0	2.453
1936—37 ...	3029	92.81	0.043	84.0—101.5	2.349
1937—38 ...	2891	93.38	0.043	85.0—103.0	2.314
		Yorkshirerace.			
1926—27 ...	407	88.95	0.111	82.0— 95.0	2.232
1935—36 ...	392	91.07	0.112	85.0— 97.0	2.221
1936—37 ...	295	91.79	0.156	84.5—100.5	2.670
1937—38 ...	221	92.67	0.143	85.5—100.0	2.128

Der er for begge Racer en lille Forskel i Kroplængden mellem Galtene og Sogrisene, idet Sogrisene er lidt længere end Galtene. For *Landracen* er Forskellen 0.92 ± 0.084 cm (sidste

Tabel 22. Frem- eller Tilbagegang for de 2 Svineracer i de senere Aar.

	Aar 1/9–31/8	Antal Dyr	F. E. pr. kg Tilvækst	pCt. Eksportflæsk	Tykkelse i cm af Rygflæsk	Tykkelse i cm af Bug	Kroplængde, cm	Points (0—15) ved Bedømmelse af Fasthed	Bov	Rygflæskets Fordeling	Bug	Skinker	Finhed	Kødfylde	Bacontype	pCt. i Klasse I for lynde	I letfede	II mellemfede	III fede
Landrace	1926—27	2160	3.44	59.5	4.05	3.06	88.9	12.7	12.2	—	12.0	12.3	12.5	12.4	12.2	50		28	22
	1927—28	2476	3.38	59.8	4.02	3.08	89.1	12.7	12.3	—	12.2	12.4	12.7	12.4	12.3	48		27	25
	1928—29	2332	3.34	60.0	4.00	3.14	89.2	12.6	12.2	—	12.3	12.3	12.6	12.3	12.3	49		25	26
	1929—30	2064	3.39	59.7	3.94	3.14	89.4	12.6	12.2	12.6	12.3	12.3	12.6	12.4	12.3	52		26	22
	1930—31	2632	3.37	59.8	3.83	3.17	89.9	12.8	12.4	12.7	12.5	12.5	12.7	12.6	12.5	63		23	14
	1931—32	3048	3.35	60.4	3.66	3.23	90.7	12.9	12.4	13.0	12.7	12.6	12.8	12.8	12.6	73		20	7
	1932—33	2771	3.35	60.3	3.62	3.26	91.2	13.0	12.3	12.9	12.9	12.5	12.8	12.7	12.6	71		22	7
	1933—34	2796	3.31	60.2	3.54	3.26	91.5	13.0	12.4	12.9	12.9	12.5	12.9	12.8	12.6	5	70	18	7
	1934—35	2696	3.35	60.3	3.56	3.25	92.1	12.9	12.3	12.7	12.8	12.4	12.8	12.6	12.5	6	70	18	6
	1935—36	2748	3.31	60.3	3.53	3.26	92.4	12.9	12.5	12.7	12.8	12.4	12.8	12.7	12.5	5	74	16	5
	1936—37	3160	3.28	60.2	3.49	3.26	92.8	13.0	12.5	12.7	12.9	12.4	12.8	12.7	12.5	7	73	16	4
	1937—38	3004	3.26	60.4	3.51	3.30	93.4	13.1	12.5	12.6	13.0	12.3	12.9	12.7	12.6	7	74	15	4
Yorkshire-race	1926—27	420	3.45	60.7	3.84	3.18	88.7	13.5	12.5	—	12.5	12.7	13.2	13.0	12.7	64		24	12
	1927—28	480	3.35	60.7	3.87	3.17	89.2	13.5	12.5	—	12.6	12.7	13.1	12.9	12.7	65		20	15
	1928—29	356	3.29	60.9	3.93	3.24	89.8	13.5	12.5	—	12.8	12.7	13.1	12.8	12.8	57		24	19
	1929—30	424	3.31	60.9	3.85	3.24	89.8	13.4	12.4	12.8	12.8	12.4	12.9	12.9	12.7	64		27	9
	1930—31	524	3.30	61.0	3.75	3.23	89.9	13.5	12.1	12.9	12.8	12.3	12.9	12.9	12.6	76		19	5
	1931—32	496	3.32	61.3	3.67	3.25	90.0	13.6	12.2	13.0	12.8	12.4	12.9	12.8	12.6	77		15	8
	1932—33	568	3.32	61.1	3.58	3.29	90.6	13.7	12.0	13.0	13.1	12.3	12.9	12.9	12.6	77		19	4
	1933—34	552	3.26	60.6	3.58	3.26	90.3	13.6	12.0	12.8	12.9	12.4	13.0	12.8	12.5	5	67	21	7
	1934—35	380	3.30	60.6	3.58	3.23	90.7	13.3	11.7	12.5	12.7	12.2	12.7	12.7	12.2	9	64	17	10
	1935—36	404	3.26	60.6	3.51	3.20	91.1	13.3	11.5	12.4	12.6	12.3	12.7	13.0	12.1	11	68	17	4
	1936—37	300	3.23	60.5	3.53	3.23	91.8	13.2	11.6	12.3	12.8	12.2	12.7	13.0	12.1	12	65	20	3
	1937—38	224	3.28	60.8	3.52	3.21	92.7	13.0	11.3	12.3	12.7	11.9	12.6	13.0	12.0	12	72	13	3

Forsøgsaar 0.82 ± 0.084 cm) og for *Yorkshiresvinene* 0.78 ± 0.282 cm (sidste Forsøgsaar 0.47 ± 0.309 cm). Forskellen er imidlertid forholdsvis lille, og der vil derfor næppe være Anledning til at korrigere de ureglementeret sammensatte Hold for denne Egenskabs Vedkommende.

Som vist i de foregaaende Forsøgsberetninger, maa en Kroplængde paa 92—95 cm betragtes som det mest passende for vore Svin med deres nuværende Anlæg for Kødfylde, naar de skal have en Slagtevægt paa 65—66 kg. I Stedet for yderligere at forøge Kroplængden bør Bestræbelserne i den kommende Tid nærmere sættes ind paa at søge Materialet samlet mere omkring det nuværende Gennemsnit for begge Racer.

VIII. Points for bedømte Egenskaber.

Betragter man derefter Aarets Forsøgsresultater med Hensyn til de Egenskaber (Rygflæskets Fasthed, Bovens Størrelse, Rygflæskets Fordeling, Bugens Tykkelse og Kvalitet, Skinkernes Form og Størrelse, Finhed af Hoved, Ben og Svær, Kødfylde og Bacontype), der ikke kan bestemmes ved Vejning eller Maaling, og som derfor maa bedømmes skønsmæssigt, ses det af Tabel 22, at der i Sammenligning med det foregaaende Forsøgsaar ikke er sket særlig store Ændringer.

Der har for *Landracen* i Sammenligning med Aaret forud været en lille Stigning i Points for Fasthed, Bug, Finhed og Bacontype, men Nedgang for Rygflæskets Fordeling og Skinkerne, medens de opnaaede Points for Bov og Kødfylde er uforandrede.

For *Yorkshireracen* har Rygflæskets Fordeling og Kødfylden været uforandret, medens der har været Nedgang for de øvrige Egenskabers Vedkommende.

De forskellige Enkeltkarakterer og Typekarakteren varierer naturligvis stærkt fra Gris til Gris. Saaledes har Points for Bacontype for begge Racer varieret fra 7.0 til 14.5.

Points for Bacontype, beregnet som Gennemsnit af samtlige Enkeltgrise, og Variationen omkring Gennemsnittet er for begge Racer for Aarene 1926/27, 1935/36, 36/37 og 37/38 angivet i Tabel 23.

Tabel 23. Points for Bacontype.

Aar	Antal Grise	Points for Type G ± M		Variations-bredde	σ
		Landrace.			
1926—27	2016	12.17	0.021	6.0—15.0	0.921
1935—36	2616	12.49	0.019	4.0—14.5	0.994
1936—37	3029	12.53	0.019	5.0—15.0	1.021
1937—38	2892	12.56	0.019	7.0—14.5	1.031
		Yorkshirerace.			
1926—27	407	12.63	0.035	10.0—15.0	0.701
1935—36	392	12.07	0.059	5.0—14.0	1.159
1936—37	295	12.11	0.062	8.0—14.0	1.066
1937—38	221	11.97	0.078	7.0—14.5	1.169

Landracen er gennem de sidste 12 Aar gaaet frem fra 12.17 til 12.56 Points for Type, medens *Yorkshireracen* er gaaet tilbage fra 12.63 til 11.97 Points. Det fineste Resultat for et helt Forsøgshold er opnaaet af Hold Nr. 173 paa Elsesminde, med 14.3 Points for Bacontype, hvilket er det bedste Resultat i Forsøgenes Historie. For Yorkshireracen er den højeste Karakter for Bacontype opnaaet af Hold Nr. 12, ligeledes paa Elsesminde, med 13.8 Points.

For at gøre Pointsgivningen saa oplysende for Svineavlerne som muligt, har man i de senere Aar ved Bedømmelsen af de slagtede Grise bestræbt sig for at trække Karaktererne noget mere ud fra hinanden end tidligere, eller med andre Ord givet de virkelig gode Grise noget mere og de rigtig daarlige Grise noget mindre i Points. Dette fremgaar ogsaa af Tabel 23. I Beregningerne over Rygflæskets Tykkelse og Kroplængden er det vist, at *Landracegrisene* i Centrene nu er mere ensartede end tidligere. Til Trods herfor er Standardafvigelsen for Points for Bacontype steget fra 0.921 i 1926/27 til 1.031 i 1937/38. For *Yorkshireracen* er Standardafvigelsen i samme Tidsrum steget fra 0.701 til 1.169.

I de foregaaende Beregninger er det vist, at Galtene har tykkere Rygflæsk, tyndere Bug og er lidt kortere end Sogrisene. Desuden har Søerne lettere Bov, bedre Fordeling af Rygflæsket, bedre Skinker og Kødfylde end Galtene. Dette bevirker naturligvis, at Galtene i Gennemsnit faar en lavere Karakter for Bacontype end Sogrisene. Dette fremgaar af Tabel 24.

Tabel 24. Points for Bacontype. Sammenligning mellem Galte og Sogrise.

Køn	Antal Grise	Points for Type G ± M		Variations-bredde	σ
		Landrace.			
Galte	1379	12.03	0.027	7.0—14.5	0.987
Søer	1513	13.04	0.021	8.0—14.5	0.808
		Yorkshirerace.			
Galte	109	11.60	0.105	7.0—13.5	1.098
Søer	112	12.33	0.106	8.0—14.5	1.123

Hos *Landracen* ligger Sogrisene 1.01 ± 0.034 Points for Bacontype over Galtgrisene, mod 0.97 ± 0.033 Points i 1936/37. For *Yorkshireracen* er Forskellen 0.73 ± 0.149 Points mod 0.92 ± 0.113 Points i 1936/37.

Paa Grundlag af denne Forskel i Points for Bacontype mellem Galtene og Sogrisene er det muligt at foretage en Korrektion for denne Faktor hos Forsøgshold, der er ureglementeret sammensat. Ved Beregningen af Korrektionen er Forskellen mellem de to Køn for hver Race udregnet som Gennemsnit af Forskellene i de 2 sidste Forsøgsaar.

Bestaar af Galte	Holdet af Søer		Land-race	Yorkshire race
			Points	
0 +	4	skal der fra Holdets Gennemsnitspoints for Bacontype *trækkes*	0.50	0.41
1 +	3	skal der fra Holdets Gennemsnitspoints for Bacontype *trækkes*	0.25	0.21
3 +	1	skal der til Holdets Gennemsnitspoints for Bacontype *lægges*	0.25	0.21
4 +	0	skal der til Holdets Gennemsnitspoints for Bacontype *lægges*	0.50	0.41

Som fremhævet tidligere under Omtalen af lignende Korrektioner for Rygflæskets og Bugens Tykkelse kan ogsaa denne Korrektion kun betragtes som tilnærmet, da det ikke er givet, at Forskellen i Points for Type mellem Grise af de 2 forskellige Køn er ens ved forskellig Vægt og Kroplængde samt for forskellige Slægter og Familier inden for Racerne.

IX. Klassificering efter Fedme.

Landracen havde i Beretningsaaret 7 pCt. for tynde Grise, 74 pCt. var passende letfede, 15 pCt. gik i II. Klasse og 4. pCt.

i III. Klasse. Dette er næsten nøjagtig den samme Klassificering som Aaret forud. Da den gennemsnitlige Rygflæsktykkelse hos Grisene praktisk talt heller ikke har ændret sig i de to sidste Aar, viser Resultaterne, *at Klassificeringen af Svinene fra de statsanerkendte Avlscentre er ret konstant ved en given gennemsnitlig Rygflæsktykkelse, naar Dyrene, som det sker paa Forsøgsstationerne, fodres og plejes ens.* Dette skyldes, at Udspaltningen, Variationen omkring Gennemsnittet, kun har ændret sig lidt gennem de sidste Forsøgsaar. (Se herom under Rygflæskets Tykkelse).

Paa Grundlag af Variationskurven for Rygflæskets Tykkelse er det muligt at beregne den sandsynlige Klassificering ved forskellig gennemsnitlig Rygflæsktykkelse. Dette kan nemlig ske ved, at man tænker sig Variationskurven forskudt enten i nedadgaaende Retning (Racens gennemsnitlige Rygflæsktykkelse bliver mindre) eller i opadgaaende Retning (Racens gennemsnitlige Rygflæsktykkelse bliver større), idet man samtidig gaar ud fra, at Variationskurven ikke skifter Form, d. v. s. at Udspaltningen omkring Gennemsnittet forbliver uændret.

Resultatet af en saadan Beregning paa Grundlag af Materialet for Forsøgsaaret 1936—37, der ogsaa var offentliggjort i den foregaaende Forsøgsberetning, er genoptrykt i Tabel 25.

Tabel 25. Beregnet Klassificering ved forskellig gennemsnitlig Rygflæsktykkelse.

Rygflæskets Tykkelse	Landrace			
	pCt. Grise i Klasse			
Racens Gennemsnit i cm	I		II	III
	for tynde	letfede	mellemfede	fede
3.0	54	42	3	-
3.1	42	52	5	1
3.2	31	61	7	1
3.3	20	68	10	2
3.4	12	72	13	3
3.5	7	73	16	4
3.6	4	70	20	6
3.7	2	64	25	9
3.8	1	55	31	13
3.9	—	44	38	18

Det fremgaar af Tabellen, at man opnaar det største Antal ideelle, letfede Grise ved en gennemsnitlig Rygflæsktykkelse for hele Racen paa 3.5 cm. Gaar Gennemsnittet ned under 3.5 cm, stiger Antallet af for tynde Grise, medens der er Tilbagegang for de øvrige Klasser. Gaar Gennemsnittet op over 3.5 cm, falder Antallet af for tynde samt de ideelle letfede Grise, medens paa den anden Side Antallet af de federe Grise i II. og III. Klasse stiger.

Med mindre det lykkes at samle Materialet mere omkring Gennemsnittet (indsnævre Variationskurven) eller forbedre Rygflæskets Fordeling (hvorved en lavere Gennemsnitstykkelse for den enkelte Gris kan tillades, uden at Rygflæsket bliver for tyndt) vil det ikke være forsvarligt at bringe Landracens Rygflæsktykkelse væsentlig længere ned end til ca. 3.5 cm i Gennemsnit af samtlige Grise.

Klassificeringen i Tabel 25 falder for Grupperne med den høje gennemsnitlige Rygflæsktykkelse ikke ganske sammen med den ifølge Tabel 22 for Aar tilbage virkelig fundne Klassificering ved samme Rygflæsktykkelse. Dette skyldes, at man dengang knap var saa streng ved Inddelingen af Grisene i Klasser, som man nu er.

Yorkshireracen havde i Beretningsaaret, ved omtrent samme gennemsnitlige Rygflæsktykkelse som Aaret forud, 12 pCt. for tynde Grise, 72 pCt. var passende letfede, 13 pCt. gik i II. og 3 pCt. i III. Klasse mod henholdsvis 12, 65, 20 og 3 pCt. Aaret forud. Naar Yorkshireracen uden nogen nævneværdig Nedgang i Rygflæsktykkelsen alligevel i Beretningsaaret har opnaaet en betydelig bedre Klassificering end Aaret forud, saa beror dette paa en Forbedring af Ensartetheden (se herom under Rygflæskets Tykkelse).

Naar *Yorkshireracen,* ved samme gennemsnitlige Rygflæsktykkelse som *Landracen,* har betydelig flere Grise end denne med for tyndt Rygflæsk, saa skyldes dette for det første, at *Yorkshireracen* er mere uensartet for denne Faktors Vedkommende end *Landracen,* og dernæst at Rygflæskets Fordeling er en Del daarligere hos Yorkshire- end hos Landracegrisene.

Paa Grund af det ret lille Materiale, der staar til Raadighed for *Yorkshireracens* Vedkommende, hvorved Standardafvigelsen for Rygflæskets Udspaltning svinger ret stærkt fra Aar til Aar, vil en til Tabel 25 svarende Opgørelse for Yorkshireracen over

den beregnede Klassificering ved forskellig gennemsnitlig Rygflæsktykkelse ikke blive tilstrækkelig sikker. Da *Yorkshireracen* imidlertid ved en gennemsnitlig Rygflæsktykkelse paa 3.5 cm har hele 12 pCt. for tynde Grise, vil det heller ikke for denne Race være forsvarligt, at bringe den gennemsnitlige Rygflæsktykkelse ned under disse 3.5 cm.

X. Sammenligning mellem Landrace og Yorkshirerace.

En let overskuelig Sammenligning mellem Forsøgsresultaterne for de to Racer i Forsøgsaarene 1926/27 og 1937/38 fremgaar af Tabel 26.

Tabel 26. Sammenligning mellem Svin af Landrace og Svin af Yorkshirerace i Aarene 1926—27 og 1937—38.

	1926—27		1937—38	
	Landrace	Yorkshire-race	Landrace	Yorkshire-race
Antal Forsøgsgrise	2160	420	3004	224
Udsætterprocent[1]	7.2[2]	4.2[2]	4.9	3.8
F. E. pr. kg Tilvækst	3.44	3.45	3.26	3.28
pCt. Eksportflæsk	59.5	60.7	60.4	60.8
Tykkelse i cm af Rygflæsk	4.05	3.84	3.51	3.52
Tykkelse i cm af Bug	3.06	3.18	3.30	3.21
Kroplængde i cm	88.9	88.7	93.4	92.7
Points (0—15) ved Bedømmelse af: Fasthed	12.7	13.5	13.1	13.0
Points (0—15) ved Bedømmelse af: Bov	12.2	12.5	12.5	11.3
Points (0—15) ved Bedømmelse af: Rygfl. Fordeling	—	—	12.6	12.3
Points (0—15) ved Bedømmelse af: Bug	12.0	12.5	13.0	12.7
Points (0—15) ved Bedømmelse af: Skinker	12.3	12.7	12.3	11.9
Points (0—15) ved Bedømmelse af: Finhed	12.5	13.2	12.9	12.6
Points (0—15) ved Bedømmelse af: Kødfylde	12.4	13.0	12.7	13.0
Points (0—15) ved Bedømmelse af: Bacontype	12.2	12.7	12.6	12.0
pCt. Svin i Klasse I for tynde	50	64	7	12
pCt. Svin i Klasse I letfede			74	72
pCt. Svin i Klasse II mellemfede	28	24	15	13
pCt. Svin i Klasse III fede	22	12	4	3

[1]) Opløste Hold medregnet.

[2]) Da Udsætterprocenten i 1926—27 var unormal høj paa Grund af et meget ondartet Angreb af Svinesyge paa Forsøgsstationen Over Løjstrup, er her i Stedet indsat Udsætterprocenten i det følgende Forsøgsaar 1927—28.

Angaaende en Sammenligning af Foderforbruget pr. kg Tilvækst mellem de to Racer henvises til Omtalen Side 22.

— — —

Tabel 27. Oversigt til Bedømmelse af Triveligheds- og Kvalitetsforholdet mellem Svineracerne paa Bregentved Forsøgsstation (Gennemsnit).

	Landrace							Yorkshirerace						
	1910 –17	1920 –25	1925 –30	1930 –35	1935 –36	1936 –37	1937 –38	1910 –17	1920 –25	1925 –30	1930 –35	1935 –36	1936 –37	1937 –38
Antal Hold	438	392	579	619	130	122	112	53	45	49	54	2	5	4
Alder i Dage ved Forsøgets Begyndelse	57	62	63	70	69	72	72	58	59	65	74	69	78	72
Alder i Dage ved Forsøgets Slutning	199	190	182	184	184	186	186	195	196	187	188	179	201	181
Vægt i kg ved Forsøgets Begyndelse	13.3	16.7	17.7	20.2	19.9	20.1	20.1	13.2	14.5	16.5	20.1	20.5	19.6	20.5
Vægt i kg ved Forsøgets Slutning	90.7	91.6	90.9	90.5	90.3	90.3	90.4	89.1	91.3	90.9	90.3	89.2	89.2	89.7
kg Tilvækst pr. Dyr i 10 Dage	5.5	5.8	6.2	6.2	6.2	6.2	6.2	5.6	5.7	6.1	6.1	6.3	5.7	6.4
F. E. pr. kg Tilvækst i hele Forsøgstiden	3.79	3.48	3.38	3.36	3.30	3.30	3.33	3.67	3.44	3.36	3.38	3.27	3.47	3.14
pCt. Svind ved Slagtning	25.8	27.1	27.6	27.0	27.0	27.0	27.3	24.3	25.4	26.6	26.1	25.6	26.0	26.1
pCt. Affald	14.0	12.4	13.1	12.7	12.5	12.6	12.4	13.7	12.3	13.0	12.7	12.7	12.6	12.2
pCt. Eksportflæsk	60.2	60.5	59.3	60.2	60.5	60.4	60.3	62.0	62.3	60.4	61.2	61.7	61.4	61.7
Tykkelse i cm af Rygflæsk	4.0	4.2	4.0	3.63	3.52	3.43	3.41	3.7	4.1	3.7	3.66	3.50	3.60	3.58
Tykkelse i cm af Bug	2.7	2.7	3·0	3.16	3.20	3.21	3.21	3.1	3.0	3.1	3.18	3.15	3.20	3.08
Kroplængde fra Hoftesk. til Halssnittet	93.4	—	—	—	—	—	—	92.5	—	—	—	—	-	—
Kroplængde - Skamben - Nakkeled	—	87.9	88.4	90.5	92.2	92.2	93.0	—	86.8	88.8	89.2	89.6	87.3	91.1
Points (0–15) ved Bedømmelse af: Flæskets Fasthed	12.2	12.4	12.6	12.8	12.9	12.9	12.9	13.0	13.1	13.1	13.4	13.5	13.6	12.9
Points (0–15) ved Bedømmelse af: Bovpartiet	12.0	12.0	12.1	12.3	12.5	12.6	12.7	12.3	12.0	12.4	11.9	11.6	11.0	11.4
Points (0–15) ved Bedømmelse af: Rygfl. Tykkelse og Fordeling	12.3	12.4	12.5	—	—	—	—	12.8	12.4	12.9	—	—	—	—
Points (0–15) ved Bedømmelse af: Rygfl. Fordeling	—	—	—	12.8	12.8	12.8	12.8	—	—	—	12.7	12.7	12.6	12.4
Points (0–15) ved Bedømmelse af: Bugens Form og Kvalitet	10.5	11.2	11.7	12.4	12.6	12.6	12.6	12.2	12.2	12.0	12.5	12.3	12.5	12.0
Points (0–15) ved Bedømmelse af: Skinkernes Form og Størrelse	11.0	12.0	12.1	12.2	12.3	12.3	12.1	12.7	12.9	12.7	12.2	12.2	12.0	11.7
Points (0–15) ved Bedømmelse af: Finhed af Hoved, Ben og Svær	11.9	12.4	12.6	12.6	12.6	12.5	12.8	13.2	13.4	13.1	13.0	12.3	12.7	12.2
Points (0–15) ved Bedømmelse af: Kødfylde	—	12.4	12.5	12.7	12.7	12.7	12.8	—	12.3	12.8	12.6	12.8	12.6	13.0
Points (0–15) ved Bedømmelse af: Type	—	11.0	11.9	12.3	12.4	12.4	12.5	—	11.4	12.6	12.1	12.0	11.1	11.7
pCt. af Svinene kom i Klasse I for tynde	—	—	46	69	5	10	11	—	—	68	66	—	6	6
pCt. af Svinene kom i Klasse I letfede	—	—			75	74	77	—	—			71	61	81
pCt. af Svinene kom i Klasse II	—	—	28	23	17	14	11	—	—	17	24	29	28	13
pCt. af Svinene kom i Klasse III	—	—	26	8	3	2	1	—	—	15	10	—	5	—

Tabel 28. Oversigt til Bedømmelse af Triveligheds- og Kvalitetsforholdet mellem Svineracerne paa Høng Forsøgsstation (Gennemsnit).

	Landrace					Yorkshirerace				
	1926 —30	1930 —35	1935 —36	1936 —37	1937 —38	1926 —30	1930 —35	1935 —36	1936 —37	1937 —38
Antal Hold	362	593	104	148	124	28	58	13	11	2
Alder i Dage ved Forsøgets Begyndelse	62	68	72	69	70	59	73	78	68	85
Alder i Dage ved Forsøgets Slutning	178	185	186	182	179	176	193	188	181	211
Vægt i kg ved Forsøgets Begyndelse	17.7	20.4	20.1	20.1	20.1	15.9	20.2	20.0	20.4	20.2
Vægt i kg ved Forsøgets Slutning	91.6	91.5	90.1	90.4	90.6	91.0	91.2	89.6	90.2	90.3
kg Tilvækst pr. Dyr i 10 Dage	6.4	6.2	6.2	6.3	6.5	6.5	5.9	6.3	6.2	5.6
F. E. pr. kg Tilvækst i hele Forsøgstiden	3.40	3.36	3.20	3.14	3.18	3.34	3.28	3.03	3.12	3.49
pCt. Svind ved Slagtning	26.8	27.2	27.5	27.2	27.0	25.8	26.1	25.0	25.8	25.2
pCt. Affald	13.1	12.7	12.9	12.8	12.7	13.0	12.8	13.3	12.9	13.8
pCt. Eksportflæsk	60.1	60.1	59.6	60.0	60.3	61.2	61.1	61.7	61.3	61.0
Tykkelse i cm af Rygflæsk	4.15	3.68	3.60	3.55	3 58	3.95	3.60	3.54	3.59	3.60
Tykkelse i cm af Bug	3 06	3.18	3.20	3.20	3.21	3.15	3.22	3.25	3.17	3.25
Kroplængde i cm fra Skamben til Nakkeled	88.9	91.4	92.9	93.0	94.0	88.5	90.8	91.4	91.4	95.0
Points (0—15) ved Bedømmelse af: Flæskets Fasthed	12 8	13.1	12.9	13.1	13.3	13.5	13.5	13.4	13.4	12.9
Points (0—15) ved Bedømmelse af: Bovpartiet	12.0	12.3	12.6	12.6	12.6	12.4	12.0	11.4	11.6	10.9
Points (0—15) ved Bedømmelse af: Rygfl. Tykkelse og Fordeling	12.1	—	—	—	—	12.5	—	—	—	—
Points (0—15) ved Bedømmelse af: Rygfl. Fordeling	12.3	12.9	12.6	12.7	12 5	12.7	12.8	12.3	12.3	12.4
Points (0—15) ved Bedømmelse af: Bugens Form og Kvalitet	12.2	12.6	12.5	12.6	12.6	12.6	12.8	12.9	12.5	12.7
Points (0—15) ved Bedømmelse af: Skinkernes Form og Størrelse	12.5	12.5	12.3	12.4	12.4	13.2	12.5	12.3	12.3	9.1
Points (0—15) ved Bedømmelse af: Finhed af Hoved, Ben og Svær	12.8	12.9	12.7	12.6	12.9	13.2	12.9	12.7	12.8	11.6
Points (0—15) ved Bedømmelse af: Kødfylde	12.2	12.8	12.7	12.7	12.6	12.8	13.0	13.1	13.1	13.0
Points (0—15) ved Bedømmelse af: Type	12.2	12.7	12.4	12.5	12.5	12.7	12.7	12.3	12.2	10.5
pCt. af Svinene kom i Klasse I for tynde	36	73	3	4	3	54	80	6	7	13
pCt. af Svinene kom i Klasse I letfede			74	76	73			71	73	74
pCt. af Svinene kom i Klasse II	30	20	19	17	19	26	14	19	18	13
pCt. af Svinene kom i Klasse III	34	7	4	3	5	20	6	4	2	—

Tabel 29. Oversigt til Bedømmelse af Triveligheds- og Kvalitetsforholdet mellem Svineracerne paa Elsesminde Forsøgsstation (Gennemsnit).

	Landrace								Yorkshirerace							
	1907 –12	1912 –17	1920 –25	1925 –30	1930 –35	1935 –36	1936 –37	1937 –38	1907 –12	1912 –17	1920 –25	1925 –30	1930 –35	1935 –36	1936 –37	1937 –38
Antal Hold	170	164	227	402	422	76	90	117	67	122	135	237	266	54	51	42
Alder i Dage ved Forsøgets Begyndelse	55	55	56	60	66	67	67	68	57	57	59	65	71	72	71	71
Alder i Dage ved Forsøgets Slutning	210	196	186	175	176	182	182	181	216	199	191	180	179	184	187	182
Vægt i kg ved Forsøgets Begyndelse	14.5	14.2	15.6	18.0	20.2	20.0	19.9	20.0	13.6	13.5	14.9	17.2	20.0	20.0	19.8	19.9
Vægt i kg ved Forsøgets Slutning	93.9	94.0	92.3	91.3	90.9	90.3	90.8	90.7	93.1	92.6	92.0	90.6	89.9	89.5	90.4	90.6
kg Tilvækst pr. Dyr i 10 Dage	5.1	5.7	6.0	6.4	6.5	6.2	6.2	6.3	5.0	5.6	5.9	6.4	6.5	6.3	6.2	6.4
F. E. pr. kg Tilvækst i hele Forsøgstiden	4.00	3.72	3.68	3.51	3.39	3.45	3.38	3.38	4.06	3.66	3.65	3.42	3.35	3.35	3.27	3.33
pCt. Svind ved Slagtning	28.0	26.5	26.9	26.9	27.1	27.5	27.7	26.8	26.2	24.9	25.5	26.2	26.4	27.2	27.1	26.2
pCt. Affald	14.7	13.9	12.8	13.2	12.7	12.7	12.7	12.7	14.1	13.8	12.7	13.2	12.8	12.9	12.9	13.0
pCt. Eksportflæsk	57.3	59.6	60.3	59.9	60.2	59.8	59.6	60.5	59.7	61.3	61.8	60.6	60.9	59.9	60.0	60.8
Tykkelse i cm af Rygflæsk	3.95	4.26	4.34	4.0	3.59	3.51	3.50	3.50	3.85	4.12	4.26	3.9	3.56	3.43	3.51	3.55
Tykkelse i cm af Bug	2.92	3.17	3.19	3.1	3.25	3.32	3.29	3.33	3.08	3.31	3.40	3.2	3.23	3.19	3.22	3.22
Kroplængde i cm fra Hoftesk. til Halssnittet	92.3	92.8	—	—	—	—	—	—	91.3	92.1	—	—	—	—	—	—
Kroplængde i cm - Skamben - Nakkeled	—	—	90.1	90.2	91.4	92.8	93.4	93.6	—	—	89.0	89.6	90.6	91.5	92.6	92.9
Points (0—15) ved Bedømmelse af: Flæskets Fasthed	12.1	12.6	12.0	12.5	12.8	12.9	13.0	13.0	13.3	13.7	13.4	13.4	13.4	13.2	13.0	13.0
Points (0—15) ved Bedømmelse af: Bovpartiet	11.8	12.2	11.8	12.3	12.5	12.6	12.6	12.5	12.3	12.7	12.2	12.5	12.3	11.6	11.7	11.3
Points (0—15) ved Bedømmelse af: Rygfl. Tykkelse og Fordeling	12.4	12.5	12.2	12.6	—	—	—	—	12.6	12.9	12.4	12.8	—	—	—	—
Points (0—15) ved Bedømmelse af: Rygfl. Fordeling	—	—	—	—	13.0	12.7	12.6	12.7	—	—	—	—	12.9	12.4	12.2	12.2
Points (0—15) ved Bedømmelse af: Bugens Form og Kvalitet	11.7	12.0	11.4	12.2	12.9	13.1	13.0	13.2	12.4	12.4	12.3	12.6	12.8	12.6	12.7	12.8
Points (0—15) ved Bedømmelse af: Skinkernes Form og Størrelse	11.7	12.1	11.7	12.3	12.6	12.7	12.5	12.5	13.2	13.2	12.6	12.6	12.2	12.2	12.1	12.0
Points (0—15) ved Bedømmelse af: Finhed af Hoved, Ben og Svær	11.7	12.0	11.9	12.4	12.7	12.8	12.9	12.9	13.4	13.3	12.9	12.9	12.7	12.7	12.6	12.7
Points (0—15) ved Bedømmelse af: Kødfylde	11.7	11.9	12.0	12.3	12.8	12.9	12.7	12.8	12.8	13.0	12.5	12.8	12.9	13.2	13.0	12.9
Points (0—15) ved Bedømmelse af: Type	—	—	11.8	12.3	12.7	12.8	12.7	12.8	—	—	12.3	12.7	12.6	12.2	12.2	12.1
pCt. af Svinene kom i Klasse I. for tynde	—	—	—	50	83	6	8	6	—	—	—	57	85	15	15	13
pCt. af Svinene kom i Klasse I. letfede	—	—	—			77	70	77	—	—	—			74	61	68
pCt. af Svinene kom i Klasse II.	—	—	—	25	14	15	18	14	—	—	—	28	13	10	20	15
pCt. af Svinene kom i Klasse III.	—	—	—	25	3	2	4	3	—	—	—	15	2	1	4	4

Tabel 30. Oversigt til Bedømmelse af Triveligheds- og Kvalitetsforholdet mellem Svineracerne paa Over Løjstrup Forsøgsstation (Gennemsnit).

	Landrace								Yorkshirerace							
	1908—13	1913—17	1920—25	1925—30	1930—35	1935—36	1936—37	1937—38	1908—13	1913—17	1920—25	1925—30	1930—35	1935—36	1936—37	1937—38
Antal Hold	341	81	527	670	854	165	186	176	14	20	132	58	132	21	6	8
Alder i Dage ved Forsøgets Begyndelse	57	57	57	61	69	72	72	74	57	62	63	63	73	82	80	79
Alder i Dage ved Forsøgets Slutning	193	203	198	183	181	188	186	181	199	207	207	191	182	198	191	186
Vægt i kg ved Forsøgets Begyndelse	14.7	15.0	16.4	17.7	20.1	19.9	19.8	19.9	13.4	13.7	15.7	16.9	20.0	19.9	19.9	19.9
Vægt i kg ved Forsøgets Slutning	90.7	92.5	93.7	91.0	90.7	90.4	90.1	90.2	90.4	92.4	92.8	90.6	90.4	90.9	90.4	90.6
kg Tilvækst pr. Dyr i 10 Dage	—	—	—	6.0	6.4	6.1	6.2	6.6	—	—	—	5.9	6.5	6.2	6.4	6.7
F. E. pr. kg Tilvækst i hele Forsøgstiden	3.63	3.72	3.68	3.38	3.33	3.32	3.25	3.20	3.62	3.87	3.60	3.32	3.23	3.19	3.00	3.04
pCt. Svind ved Slagtning	25.7	25.7	26.2	27.2	27.2	27.3	27.5	27.5	24.3	24.6	25.1	26.1	26.4	26.4	26.3	27.2
pCt. Affald	13.5	13.4	12.7	13.2	12.7	12.6	12.5	12.5	13.2	13.1	12.6	13.3	12.6	12.4	12.4	12.4
pCt. Eksportflæsk	60.8	60.9	61.1	59.6	60.0	60.1	60.0	60.0	62.5	62.4	62.3	60.6	60.9	61.2	61.3	60.4
Tykkelse i cm af Rygflæsk	4.1	4.2	4.2	4.1	3.68	3.49	3.54	3.54	4.0	4.0	3.9	3.8	3.71	3.60	3.53	3.36
Tykkelse i cm af Bug	2.8	2.8	3.0	3.1	3.29	3.33	3.33	3.39	3.1	3.1	3.1	3.3	3.31	3.26	3.38	3.20
Kroplængde i cm fra Hofteskaal til Halssnittet	94.1	93.7	—	—	—	—	—	—	92.8	92.8	—	—	—	—	—	—
Kroplængde i cm - Skamben - Nakkeled	—	—	91.1	88.9	90.8	92.4	92.6	93.1	—	—	90.3	89.5	90.3	90.8	89.7	91.9
Points (0—15) ved Bedømmelse af: Flæskets Fasthed	12.4	12.7	12.8	12.6	13.0	12.9	13.0	13.1	12.9	13.6	13.7	13.5	13.8	13.5	13.6	12.9
Points (0—15) ved Bedømmelse af: Bovpartiet	11.9	11.9	12.0	12.1	12.3	12.3	12.4	12.4	12.0	12.0	11.9	12.4	11.9	11.2	11.3	11.1
Points (0—15) ved Bedømmelse af: Rygflæskets Tykkelse og Fordeling	12.6	12.9	12.7	12.4	—	—	—	—	12.6	13.0	13.0	12.9	—	—	—	—
Points (0—15) ved Bedømmelse af: Rygfl. Fordeling	—	—	—	—	12.8	12.7	12.5	12.5	—	—	—	—	12.8	12.4	12.6	13.0
Points (0—15) ved Bedømmelse af: Bugens Form og Kvalitet	11.6	11.7	12.1	12.3	13.0	13.1	13.2	13.4	12.7	12.9	12.6	12.9	13.1	12.8	13.4	12.5
Points (0—15) ved Bedømmelse af: Skinkernes Form og Størrelse	11.6	11.4	12.0	12.4	12.6	12.6	12.4	12.4	12.9	12.9	12.4	12.6	12.6	12.6	12.3	12.1
Points (0—15) ved Bedømmelse af: Finhed af Hoved, Ben og Svær	11.6	12.1	12.4	12.7	12.9	12.9	13.0	12.9	12.9	13.2	12.9	13.1	13.1	13.0	13.2	12.5
Points (0—15) ved Bedømmelse af: Kødfylde	—	12.2	12.3	12.3	12.6	12.6	12.7	12.6	—	12.6	12.7	12.9	12.6	12.7	13.2	13.5
Points (0—15) ved Bedømmelse af: Type	—	—	—	12.3	12.5	12.6	12.5	12.6	—	—	—	12.8	12.5	12.0	12.2	12.1
pCt. af Svinene kom i Klasse I. for tynde	—	—	—	46	65	8	6	3	—	—	—	78	62	8	—	10
pCt. af Svinene kom i Klasse I. letfede	—	—	—			73	71	77	—	—	—			62	83	87
pCt. af Svinene kom i Klasse II.	—	—	—	28	23	16	18	16	—	—	—	14	27	23	17	3
pCt. af Svinene kom i Klasse III.	—	—	—	26	12	3	5	4	—	—	—	8	11	7	—	—

Tabel 31. Oversigt til Bedømmelse af Triveligheds- og Kvalitetsforholdet mellem Svineracerne paa Skæruplund[1]) Forsøgsstation (Gennemsnit).

	Landrace					Yorkshirerace			
	1926 —30	1930 —35	1935 —36	1936 —37	1937 —38	1926 —30	1930 —35	1935 —36	1936 —37
Antal Hold	571	998	212	244	222	132	120	11	2
Alder i Dage ved Forsøgets Begyndelse	62	68	70	70	71	66	73	70	70
Alder i Dage ved Forsøgets Slutning	172	176	177	177	175	180	180	177	175
Vægt i kg ved Forsøgets Begyndelse	18.1	20.1	19.9	19.9	19.9	17.7	20.2	19.9	19.6
Vægt i kg ved Forsøgets Slutning	91.3	91.2	89.8	90.0	90.3	90.6	90.8	89.8	89.8
kg Tilvækst pr. Dyr i 10 Dage	6.7	6.7	6.6	6.6	6.8	6.5	6.6	6.6	6.7
F. E. pr. kg Tilvækst i hele Forsøgstiden	3.34	3.32	3.31	3.33	3.26	3.34	3.26	3.22	3.06
pCt. Svind ved Slagtning	27.1	26.9	26.5	26.7	26.9	26.0	26.4	26.0	25.5
pCt. Affald	12.8	12.8	12.9	12.8	12.4	12.9	12.7	12.8	12.7
pCt. Eksportflæsk	60.1	60.4	60.6	60.5	60.7	61.1	60.9	61.2	61.8
Tykkelse i cm af Rygflæsk	4.0	3.61	3.54	3.45	3.49	3.8	3.67	3.68	3.50
Tykkelse i cm af Bug	3.1	3.26	3.25	3.26	3.30	3.2	3.30	3.07	3.35
Kroplængde i cm fra Skamben til Nakkeled	89.5	91.3	92.2	93.0	93.4	89.5	89.7	89.6	90.5
Points (0–15) ved Bedømmelse af: Flæskets Fasthed	12.7	12.9	12.8	13.0	13.1	13.6	13.5	13.2	14.1
Points (0–15) ved Bedømmelse af: Bovpartiet	12.4	12.4	12.4	12.5	12.5	12.5	11.9	10.9	11.7
Points (0–15) ved Bedømmelse af: Rygfl. Tykkelse og Fordeling	12.8	—	—	—	—	13.1	—	—	—
Points (0–15) ved Bedømmelse af: Rygfl. Fordeling	12.8	12.9	12.7	12.8	12.6	12.8	12.9	12.5	13.2
Points (0–15) ved Bedømmelse af: Bugens Form og Kvalitet	12.4	12.9	12.8	12.8	13.0	12.7	12.9	11.6	13.4
Points (0–15) ved Bedømmelse af: Skinkernes Form og Størrelse	12.3	12.5	12.4	12.3	12.3	12.5	12.2	12.2	12.8
Points (0–15) ved Bedømmelse af: Finhed af Hoved, Ben og Svær	12.7	12.9	12.8	12.9	12.9	13.0	13.0	12.6	13.7
Points (0–15) ved Bedømmelse af: Kødfylde	12.5	12.7	12.6	12.7	12.6	12.9	12.7	12.8	13.5
Points (0–15) ved Bedømmelse af: Type	12.4	12.6	12.4	12.6	12.6	12.7	12.4	11.4	12.6
pCt. af Svinene kom i Klasse I for tynde	62	73	3	8	9	68	70	9	13
pCt. af Svinene kom i Klasse I letfede			74	74	71			43	75
pCt. af Svinene kom i Klasse II	24	20	14	13	14	23	21	34	12
pCt. af Svinene kom i Klasse III	14	7	9	5	6	9	9	14	—

[1]) Haraldskjær indtil 1932—33.

I Tabellerne 27 til 31 er Hovedresultaterne gennem Aarene opført for *hver enkelt Forsøgsstation.* I tidligere Aar blev der til Forsøgsstationerne indsendt enkelte *Krydsningshold,* men siden 1930/31 er dette ganske ophørt. Resultaterne for disse Krydsningshold er derfor ikke optrykt i denne Beretning, og Interesserede henvises til 22de Beretning om sammenlignende Forsøg med Svin fra statsanerkendte Avlscentre (157de Beretning fra Forsøgslaboratoriet).

XI. Fremhævede Hold.

Det er Forsøgenes Hovedopgave at virke vejledende ved Udvalg og Vurdering af Avlsdyr. De enkelte Forsøgsholds Resultater føres tilbage til Forældredyrene, og man søger derved at slutte sig til de Anlæg, de enkelte Orner og Søer er i Besiddelse af med Hensyn til at kunne give gode Baconsvin. Men hvert enkelt Forsøgsresultat skyldes saavel So som Orne, saaledes at man ikke uden videre af et saadant enkelt Forsøgsresultat, hvad enten det nu er godt eller daarligt, kan slutte sig til, i hvor høj Grad det skyldes Soen eller Ornen eller dem begge.

Alligevel har Resultatet af hvert enkelt Forsøgshold sin store Betydning. Hvor der er opnaaet et særlig godt Forsøgsresultat, viser dette nemlig, at denne bestemte Orne sammen med Holdets Moder har givet Grise af den Kvalitet, man ønsker. Kombinationen mellem disse to Avlsdyr bør derfor gentages, og Afkommet, Helsøskende til det gode Forsøgshold, anvendes i Avlen.

Det er derfor vigtigt ud af det meget store Forsøgsmateriale at finde de Hold, og altsaa derved de Kombinationer mellem bestemte Orner og Søer, der har givet særlig gode Resultater.

En saadan Sortering af Materialet fremgaar af Tabellerne 32 A og B. (Side 47—50.) Fremhævet er de Hold, der for Landracens Vedkommende har opnaaet 13.0 og for Yorkshireracen 12.5 Points og derover for Bacontype, og som samtidig har haft et lavere Foderforbrug end Gennemsnittet for den paagældende Forsøgsstation. Ligger en Forsøgsstations gennemsnitlige Foderforbrug under 3.26 F. E. pr. kg Tilvækst, er alle Hold paa henholdsvis 13.0 og 12.5 Points og derover for Bacontype fremhævet, dersom Foderforbruget har været under disse 3.26 F. E.

Efter den angivne Forsøgsstation, Centernavnet og Holdnummeret vil man nemt i Hovedtabellerne kunne finde det fuldstændige Forsøgsresultat og Holdets Afstamning.

I mange Tilfælde, særlig for Svineavlere, der allerede gennem Forsøgsarbejdet har Kendskab til deres Avlsdyrs eventuelle gode eller mindre gode Anlæg, vil det være Opgaven at skaffe en Orne, der er i Besiddelse af gode Anlæg for de Egenskaber, hvor man trænger til Forbedring, og som desuden for de øvrige Egenskabers Vedkommende, som man allerede har i Somaterialet, er saa god, at den her ikke forvolder Tilbagegang.

Det er derfor af Betydning at finde og fremhæve de Hold, der har været særlig fremragende i en eller anden Retning, og som tillige med Hensyn til de øvrige Egenskaber: Foderforbrug og Baconkvalitet har været tilfredsstillende.

En saadan Sortering af Forsøgsmaterialet fremgaar af Tabellerne 33 a, b, c, d, e, f, g, h, i og k. (Side 51—59.)

Tabel 32. Fremhævede Hold.

Følgende Hold har i Forsøgsaaret 1/9 1937 til 31/8 1938 opnaaet 13.0 Points og derover for Bacontype og samtidig haft et lavere Foderforbrug end Gennemsnittet paa vedkommende Forsøgsstation. Ligger en Forsøgsstations gennemsnitlige Foderforbrug under 3.26 F. E. pr. kg Tilvækst, er alle Hold paa 13.0 Points og derover for Bacontype fremhævet, dersom Foderforbruget har været under disse 3.26 F. E.

Holdene er opstillet efter Karakter for Bacontype.

A. Landrace.

Forsøgsstation og Center	Holdets Forsøgs-Nr.	Holdets Fødselsdato	I Gennemsnit: Alder i Dage ved Forsøgets Slutning	F.-E. pr. kg Tilvækst	pCt. Eksportflæsk	Længde af Krop cm	Points (0–15) ved Bedømmelse af: Flæskets Fasthed	Bov	Ryggflæskets Fordeling	Bugens Form og Kvalitet	Skinkernes Form og Størrelse	Finhed af Hoved, Ben og Svær	Kødfylde	Bacontype	Klasse I: for tynde	I: letfede	II: mellemfede	III: fede
Bregentved.																		
Vindfældegaard ...	752	6/2 37	195	3.24	59.8	93.4	13.6	13.3	13.8	12.8	12.6	13.0	13.1	13.4	—	4	—	—
Lillebrænde	862	16/1 38	183	3.16	61.4	95.3	13.9	13.1	12.8	13.5	12.4	13.4	12.9	13.3	—	4	—	—
Lumby Møllegaard	776	16/5 37	181	3.33	60.8	94.0	12.6	13.0	13.1	12.3	12.8	13.1	13.3	13.3	—	4	—	—
do.	842	12/10 37	178	3.14	60.7	93.8	12.4	13.0	13.5	13.6	12.5	13.0	13.0	13 3	—	4	—	—
Tjørnehoved	772	3/5 37	170	3.22	60.6	92.0	12.7	12.7	13.3	13.3	13.2	12.8	13.2	13.3	—	3	—	—
Vester Egesborg ...	835	15/9 37	201	3.24	59.6	95.4	13.1	13.3	14.1	13.0	12.1	13.3	13.3	13.3	—	4		—
Vesterskov	824	30/8 37	186	3.02	60.4	93.1	13.6	12.4	12.9	13.3	12.4	13.6	13.3	13.3	—	4	·	—
Hejedegaard.....	831	21/9 37	179	3.29	60.8	92.2	12.0	13.3	12.8	12.7	13.2	12.8	13.0	13.2	-	3	—	—
Kofoedgaard.....	774	28/4 37	185	2.91	60.5	93.3	13.2	12.8	13.3	13.5	12.3	12.8	13.0	13.2	-	3	—	—
Maglegaard	789	28/5 37	183	3.04	61.1	90.9	13.5	12.5	12.9	12.9	13.0	13.3	13.0	13.1	—	3	1	—
Vindfældegaard ...	855	12/12 37	175	2.76	59.6	92.3	12.8	13.0	13.1	12.3	12.8	12.8	13.4	13.1	1	3	—	—
Hjertebjerg	869	7/2 38	187	3.23	61.2	92.1	14.1	12.0	13.1	14.1	12.1	13.8	13.3	13.0	1	3	—	—
Kalby	874	11/2 38	185	3.24	59.6	91.5	13 3	12.5	13.2	13.7	12.0	14.0	12.8	13.0	—	3	—	—
Kofoedgaard	790	26/5 37	178	3.14	61.3	91.9	13.6	12 6	13.1	13.1	12.4	13.3	12.8	13 0	—	3	1	
Pilevang	783	20/5 37	190	3.26	59.9	91.9	13.1	12.5	13.4	12.1	12.4	12.6	13.1	13.0	—	4	—	-
Sønderby.....	832	28/9 37	185	3.30	60.1	93.0	12.9	12.6	13.1	12.5	12.6	12.9	13.0	13.0	—	3	1	—
Tinghøj	847	22/11 37	170	3.19	60.6	93.1	12.6	12.5	12.9	13.4	12.8	13.4	12.8	13.0	1	3	—	--
Valløby	768	28/4 37	175	3.09	59.9	94.4	13.8	12.9	12 9	12.4	12.5	13.0	12.8	13.0	—	4	—	—
Høng.																		
Langstrup	429	29/6 37	180	3.21	61.6	95.0	13.0	13.4	13.1	12.6	12.9	13.6	13.4	13.8	—	4	·	—
Daastruplund	395	24/4 37	187	3.23	61.1	96.9	13.5	13.1	13.5	13.9	12.6	13.3	13.1	13.6	—	4	—	—
do.	424	28/6 37	174	3.21	61.9	93.3	13.0	12.6	13.9	13.5	13.3	13.6	13.1	13.6	—	3	1	—
Ravnsbjerggaard...	409	13/6 37	170	3.20	60.8	93.4	13.5	12.6	13.3	13.3	13.0	13.6	13.3	13.6	—	4	—	—
Allingebjerggaard ..	506	9/3 38	174	3.05	61.1	97.9	13.4	13.9	13.5	12.8	12.4	13.3	13.4	13.4	—	4	—	—
Bødstrup	467	8/11 37	173	3.11	59.6	94.9	14.3	13.0	13.3	12.9	12.5	13.4	12.9	13.3	—	4	—	—
Dalby	383	18/4 37	181	3.24	60.3	95.1	12.6	13.0	13.6	12.4	13.0	13.3	12.9	13.3	1	3	—	—
Langstrup	388	22/4 37	187	3.24	59.4	95.5	13.7	13.0	13.0	13.7	12.7	13.2	12.8	13.3	—	3	—	—
Mindeshoved	384	2/4 37	193	3.24	62.4	90.6	13.4	12.4	12.8	12.9	13.8	13.0	13.3	13.3	—	4	—	—
Baremose	482	23/1 38	167	2.95	59.6	92.9	13.5	12.9	13.5	12.8	12.6	13.4	12.6	13.1	—	4	—	—
Kildevang	464	2/10 37	190	3.22	57.9	94.3	13.0	13.1	13.3	12.3	12.5	13.3	13.0	13.1	—	4	—	—
Langstrup	483	1/2 38	173	2.82	59.9	95.1	13.5	12.6	13.3	13.0	12.1	13.0	13.3	13.1	—	4	—	—
Maarum Møllegaard	446	9/9 37	178	3.07	59.9	95.1	12.9	12.9	12.6	12.9	12.6	13.1	12.9	13.1	—	4	—	—
Taulegaard	376	26/2 37	188	3.02	58.5	93.8	13.8	12.8	13.3	12.6	12.8	13.1	12.9	13.1	-	3	1	—

Forsøgsstation og Center	Holdets Forsøgs-Nr.	Holdets Fødselsdato	I Gennemsnit: Alder i Dage ved Forsøgets Slutning	F.-E. pr. kg Tilvækst	pCt. Eksportflæsk	Længde af Krop cm	Points (0—15) ved Bedømmelse af: Flæskets Fasthed	Bov	Rygflæskets Fordeling	Bugens Form og Kvalitet	Skinkernes Form og Størrelse	Finhed af Hoved, Ben og Svær	Kødfylde	Bacontype	Klasse I: for tynde	I: letfede	II: mellemfede	III: fede
Bjørnholm	496	28/1 38	184	2.88	61.1	94.5	13.9	12.9	13.5	13.0	11.9	13.4	12.8	13.0	—	4	—	—
Bukkerup	403	24/5 37	167	3.11	61.0	93.1	13.3	12.8	13.1	12.1	12.8	12.6	13.0	13.0	—	3	1	—
Daastruplund	417	16/6 37	188	3.21	58.7	93.9	13.4	13.1	13.0	12.4	12.4	12.8	13.1	13.0	—	4	—	—
Langstrup	484	4/2 38	176	2.77	58.7	93.9	14.0	12.5	13.9	12.5	12.1	13.3	13.3	13.0	—	4	—	—
Vestergaard	405	21/5 37	191	3.20	59.5	94.9	13.8	12.4	13.3	12.5	12.3	13.3	12.9	13.0	—	4	—	—
Elsesminde.																		
Aarlundgaard	173	5/2 38	190	3.21	60.6	94.1	13.9	13.1	13.8	15.0	13.5	14.0	13.8	14.3	—	4	—	—
Hjerndrup	14	14/3 37	175	3.19	61.7	93.1	13.3	13.0	13.6	15.0	13.3	13.0	13.5	13.9	—	4	—	—
Aarlundgaard	60	7/7 37	172	3.18	60.6	93.9	13.8	13.1	13.0	13.8	12.8	13.3	13.1	13.8	—	4	—	—
Asperup Mark	121	15/11 37	168	3.30	59.8	94.3	13.3	13.0	13.6	13.4	13.1	12.8	12.6	13.5	—	4	—	—
Dalby Vestergaard	164	7/2 38	174	3.19	59.8	95.0	13.1	13.4	13.0	13.4	12.6	12.6	13.1	13.4	—	3	1	—
Melby	169	12/2 38	184	3.23	59.1	94.4	13.4	13.1	13.8	12.8	12.8	13.4	13.5	13.4	—	4	—	—
Asperup Mark	6	25/2 37	174	3.34	59.3	91.5	13.5	12.8	13.8	12.8	12.8	12.8	12.8	13.3	—	3	—	—
Engholm	91	23/8 37	179	3.38	61.1	94.5	12.9	13.0	13.1	13.3	12.6	13.3	13.1	13.3	—	4	—	—
do.	110	12/10 37	173	3.30	61.2	94.3	14.1	12.8	12.6	13.9	12.5	13.1	12.8	13.3	—	4	—	—
Hestehavegaard	29	15/4 37	181	3.26	59.5	92.1	13.1	13.0	13.3	12.9	13.3	12.6	13.3	13.3	—	4	—	—
Hytkjær	178	28/2 38	182	3.25	60.4	95.0	12.5	12.8	13.3	14.5	12.8	12.7	13.2	13.3	—	3	—	—
Højbogaard	171	15/2 38	180	3.21	60.1	94.5	12.9	12.6	13.4	13.5	12.4	12.8	13.1	13.3	—	4	—	—
Knorborg	113	20/10 37	179	3.34	60.7	94.4	12.9	11.9	13.4	14.0	12.6	13.5	13.3	13.3	—	4	—	—
Mullerødgaard	159	26/1 38	177	3.14	58.0	94.4	13.4	13.0	13.5	12.9	12.6	12.9	12.9	13.3	—	4	—	—
Secbyegaard	157	11/1 38	188	3.20	61.0	93.3	12.8	12.4	12.8	14.4	13.3	12.6	13.5	13.3	—	3	1	—
do.	33	5/5 37	179	3.37	60.0	94.5	12.8	12.9	13.9	13.1	12.3	12.8	13.6	13.3	1	3	—	—
Hestehavegaard	107	12/10 37	176	3.24	61.2	92.3	13.4	12.1	12.6	14.1	13.6	13.0	12.6	13.1	—	3	1	—
Hjerndrup	142	29/12 37	172	3.20	60.1	93.3	13.0	13.1	13.1	13.8	12.6	13.3	13.0	13.1	—	4	—	—
Thorsbjerg	49	1/6 37	187	3.22	59.5	93.9	12.8	13.0	13.4	12.8	12.4	12.5	13.4	13.1	—	4	—	—
do.	103	26/9 37	176	3.26	59.9	91.8	13.3	12.5	12.9	12.5	13.3	13.4	12.9	13.1	—	3	1	—
Damsbo	133	17/12 37	180	3.22	59.6	92.6	13.0	12.6	12.4	12.9	12.8	13.0	12.8	13.0	—	4	—	—
Hjerndrup	42	19/5 37	180	3.26	59.7	93.0	12.9	12.4	13.0	12.9	12.5	12.4	13.1	13.0	—	4	—	—
Holmdrup	150	9/1 38	183	3.30	61.2	93.8	13.5	12.8	12.3	12.6	12.6	12.6	12.4	13.0	—	3	1	—
Jestrup	27	12/4 37	184	3.37	61.4	93.1	13.4	12.6	13.1	13.0	12.5	12.6	12.6	13.0	—	4	—	—
Kristiansminde	17	16/3 37	171	3.24	60.5	92.0	13.2	12.5	12.7	12.8	12.3	12.8	12.8	13.0	—	3	—	—
Nytoftegaard	44	23/5 37	180	3.30	61.7	90.9	13.4	12.5	12.6	12.9	13.6	13.0	12.8	13.0	—	3	1	—
Over Løjstrup.																		
Vattrup Lundgaard	933	4/2 38	178	3.11	59.1	92.9	13.4	13.1	13.6	14.3	12.9	13.0	13.5	13.8	—	4	—	—
Levringgaard	779	18/3 37	176	3.17	59.8	93.5	13.2	12.3	13.5	13.8	13.3	14.0	13.2	13.7	—	3	—	—
Thorning Toftegd.	901	28/11 37	166	3.02	60.2	92.6	14.0	13.0	13.9	12.6	13.0	13.5	13.8	13.6	—	4	—	—
Vester Dølby	833	15/6 37	184	3.01	59.7	92.1	13.3	12.5	13.0	13.5	13.3	13.9	13.8	13.6	—	4	—	—
Erslev Kirkegaard	939	14/2 38	172	3.17	60.5	96.6	13.5	12.9	13.1	14.5	12.9	13.5	12.8	13.5		4	—	—
Gravlev	774	6/8 37	183	3.14	60.0	92.4	13.4	12.9	13.8	14.0	12.4	13.8	13.5	13.5	—	4	—	—
Limegaard	789	27/4 37	174	3.14	61.3	93.0	13.1	13.3	13.4	13.5	13.1	12.9	13.3	13.5	—	3	1	—
Mygind	940	31/1 38	186	3.09	57.7	95.3	13.5	12.8	13.3	14.0	12.5	13.5	13.0	13.5	—	4	—	—
Øster Uttrup	855	21/7 37	186	3.19	61.3	91.6	12.9	12.4	13.8	14.5	12.9	12.9	13.3	13.5	—	4	—	—
Levringgaard	922	31/1 38	174	3.04	60.8	94.8	13.3	12.6	13.6	13.8	13.5	12.6	13.6	13.4	—	4	—	—
Mygind	935	20/1 38	186	3.22	60.4	95.4	12.6	13.3	13.3	14.6	13.1	12.5	13.6	13.4	1	3	—	—
Vattrup Nørgaard	900	20/11 37	183	3.25	60.3	92.5	13.6	12.8	13.8	13.6	12.4	12.8	13.4	13.4	—	4	—	—
Neder Bisgaard	813	7/6 37	165	3.08	60.7	92.4	13.5	12.3	12.8	14.3	13.3	12.8	13.3	13.3	—	4	—	—

Forsøgsstation og Center	Holdets Forsøgs-Nr.	Holdets Fødselsdato	I Gennemsnit: Alder i Dage ved Forsøgets Slutning	F.-E. pr. kg Tilvækst	pCt. Eksportflæsk	Længde af Krop cm	Points (0—15) ved Bedømmelse af: Flæskets Fasthed	Bov	Ryggflæskets Fordeling	Bugens Form og Kvalitet	Skinkernes Form og Størrelse	Finhed af Hoved, Ben og Sver	Kødfylde	Bacontype	Klasse I: for tynde	I: letfede	II: mellemfede	III: fede
Rygaard	897	1/11 37	177	3.11	59.4	93.6	13.1	12.9	13.3	13.6	12.9	12.9	13.1	13.3	—	4	—	—
Vraa	918	12/1 38	180	3.19	61.1	93.3	13.4	12.5	13.0	14.4	12.5	13.1	13.0	13.3	—	4	—	—
Mygind	936	26/1 38	189	3.19	59.7	95.2	13.2	12.8	13.5	13.8	12.2	14.0	13.2	13.2	—	2	1	—
Thorning Vestergd.	808	22/5 37	181	3.20	60.3	92.7	13.8	12.7	12.7	13.5	12.7	13.2	12.7	13.2	—	2	1	—
Handrup	803	16/5 37	182	3.02	61.0	92.6	13.5	12.5	13.3	12.6	12.8	13.0	13.1	13.1	—	4	—	—
Kjellerup Vestergd.	915	2/1 38	171	3.05	59.9	94.6	12.4	13.0	13.0	13.6	12.9	12.9	12.9	13.1	1	3	—	—
Levringgaard	921	22/1 38	174	2.91	60.7	94.8	12.3	12.6	13.5	14.1	13.3	12.3	13.6	13.1	1	3	—	—
Neder Bisgaard	863	14/8 37	177	3.01	61.1	93.9	13.9	12.5	12.6	13.3	12.9	12.9	12.6	13.1	—	3	1	—
Nisset Indelukke	755	24/2 37	177	3.24	59.8	93.4	13.3	13.0	13,0	13.8	12.6	13.3	12.9	13.1	—	3	1	—
Romdrup Aagaard	927	22/1 38	177	3.09	58.7	96.9	13.4	12.9	12.4	13.8	12.3	13.1	13.0	13.1	—	4	—	—
Vestermark Mølle	889	10/9 37	199	3.13	60.4	92.6	13.4	12.4	12.5	13.6	12.8	13.5	12.9	13.1	—	3	1	—
Øster Brønderslev	919	14/1 38	177	3.20	60.8	94.3	12.3	12.4	12.4	14.1	13.3	12.6	13.1	13.1	—	4	—	—
Faarup Overgaard	824	6/6 37	178	3.07	60.7	91.5	13.9	12.3	11.8	13.8	13.0	13.0	12.5	13.0	—	3	1	—
Hjortholm	812	26/5 37	179	3.09	59.6	95.6	13.4	12.9	13.5	13.5	12.5	13.0	12.8	13.0	—	4	—	—
Højtofte	842	5/7 37	175	3.14	58.9	93.0	12.5	13.0	13.8	13.1	12.0	12.8	13.4	13.0	—	4	—	—
Neder Bisgaard	868	17/8 37	188	3.17	60.4	93.6	13.0	12.6	12.3	13.8	12.5	12.8	12.9	13.0	—	4	—	—
Thorning Vestergd.	846	20/7 37	162	3.22	60.0	92.8	13.1	12.9	12.9	12.8	13.1	13.1	12.9	13.0	—	3	1	—
do.	907	6/12 37	169	3.10	60.5	92.5	12.6	12.6	13.5	13.9	12.8	12.9	13.1	13.0	—	4	—	—
Vellev Nedergaard	796	10/5 37	170	3.18	60.7	92.9	13.6	12.3	12.5	13.9	12.9	12.9	12.3	13.0	—	4	—	—
Øster Uttrup	924	9/1 38	194	3.19	59.1	96.3	12.5	13,0	12.9	13.3	11.9	12.6	13.1	13.0	—	4	—	—
Skæruplund.																		
Grundfør	464	22/6 37	164	3.03	61.3	96.6	13.1	13.3	12.9	13.6	12.9	13.1	13.4	13.8	—	4	—	—
Barrit	442	28/5 37	163	3.05	62.7	93.0	13.0	12.7	13.2	14.0	14.2	12.5	13.3	13.5	—	3	—	—
Skærup	450	8/6 37	168	3.23	61.1	93.8	13.4	12.8	12.5	13.6	13.0	13.6	13.4	13.5	1	2	1	—
Brørup	594	17/1 38	179	3.09	61.1	92.5	13.8	12.8	12.6	14.1	13.5	13.1	12.8	13.4	—	3	1	—
Herping	530	6/10 37	158	3.07	61.3	94.1	12.9	12.9	12.9	13.8	12.6	12.9	13.1	13.4	1	3	—	—
Honum	597	3/2 38	174	3.18	59.7	93.3	13.4	12.6	13.8	13.8	12.9	13.0	13.0	13.4	—	3	1	—
do.	606	11/2 38	177	3.21	61.5	94.8	13.4	12.6	13.4	12.9	12.8	13.1	13.1	13.4	—	4	—	—
Mariendal	443	28/5 37	170	3.26	61.9	92.3	12.5	12.6	13.4	13.1	13.5	13.4	13.4	13.4	—	3	1	—
Stensballe	405	4/4 37	175	3.17	60.9	94.5	13.0	12.8	13.0	12.9	13.3	12.9	13.1	13.4	—	4	—	—
Ullerupgaard	471	22/6 37	173	3.18	61.6	94.1	12.9	12.6	12.8	13.3	13.1	13.1	13.3	13.4	—	4	—	—
Birkelund	431	15/5 37	164	3.22	60.6	93.1	13.9	13.1	12.5	13.8	12.8	13.1	13.0	13.3	—	4	—	—
Frisvad	411	11/4 37	175	3.17	59.3	93.7	13.0	12.8	13.3	13.3	13.3	13.0	13.8	13.3	2	1	—	—
Grangaard	487	22/7 37	174	3.18	60.4	94.1	13.1	12.9	13.3	13.6	12.6	13.1	13.0	13.3	—	4	—	—
Honum Vestergaard	563	10/12 37	182	3.11	60.4	94.4	13.4	13.1	13.0	13.3	12.5	13.3	12.8	13.3	1	3	—	—
Munkholm	543	9/11 37	169	3.26	61.0	93.0	12.8	12.9	13.6	13.6	13.0	13.3	13.4	13.3	1	3	—	—
Skovlund	560	15/12 37	175	3.15	60.0	91.4	13.9	12.0	12.8	13.3	13.0	13.1	12.9	13.3	—	3	1	—
Ølholm	601	4/2 38	180	3.21	59.1	94.9	13.4	12.9	13.8	12.8	12.6	13.3	12.8	13.3	—	4	—	—
Brontgaard	422	25/4 37	171	3.16	61.6	90.8	12.7	12.3	13.5	13.5	12.7	13.0	13.2	13.2	—	3	—	—
Granly	581	22/1 38	164	3.18	60.2	92.1	13.4	12.4	13.4	12.9	13.1	13.1	13.6	13.1	2	2	—	—
Hegnsgaard*)	843	24/6 37	184	3.18	61.1	92.4	13.3	12.5	12.9	14.0	12.3	13.1	12.9	13.1	—	4	—	—
Heinsvig	583	14/1 38	182	3.24	60.5	93.8	13.0	12.5	13.5	13.4	12.4	13.0	13.0	13.1	—	4	—	—
Honum Damgaard	427	7/5 37	194	3.18	60.6	93.0	13.8	12.5	13.1	13.0	11.9	12.4	13.5	13.1	—	4	—	—
Linnerup	468	30/6 37	163	3.22	61.2	93.5	12.8	12.9	13.1	13.3	13.0	13.8	13.0	13.1	—	4	—	—
Ravnholt	526	24/9 37	173	3.13	60.9	94.3	13.6	13.0	13.5	13.0	12.5	13.4	13.1	13.1	—	4	—	—
do.	561	20/12 37	177	3.21	59.6	93.5	12.8	13.1	13.1	12.6	12.8	12.5	13.4	13.1	—	4	—	—
Skærup	588	24/1 38	172	3.14	62.6	92.8	13.1	12.1	13.1	14.3	13.0	13.1	13.4	13.1	3	1	—	—

*) Holdet færdigfedet paa Over Løjstrup.

Forsøgsstation og Center	Holdets Forsøgs-Nr.	Holdets Fødselsdato	I Gennemsnit: Alder i Dage ved Forsøgets Slutning	F.-E. pr. kg Tilvækst	pCt. Eksportflæsk	Længde af Krop cm	Points (0—15) ved Bedømmelse af: Flæskets Fasthed	Bov	Hygflæskets Fordeling	Bugens Form og Kvalitet	Skinkernes Form og Størrelse	Finhed af Hoved, Ben og Svær	Kødfylde	Bacontype	Klasse I: for tynde	I: lettede	II: mellemefde	III: fede
Ullerupgaard	395	12/3 37	180	3.17	62.5	94.1	12.3	12.1	13.1	13.5	13.6	13.1	13.1	13.1	—	3	1	—
Vinding	609	19/2 38	172	3.07	59.6	93.9	12.8	12.6	13.3	12.8	12.8	12.8	13.0	13.1	1	3		—
Barrit	484	20/7 37	170	3.10	61.3	94.0	11.8	13.2	13.5	13.2	12.7	12.5	13.7	13.0	1	2	—	—
Drejens	413	7/4 37	170	3.23	61.1	93.8	13.5	12.7	13.5	13.2	12.2	13.0	12.8	13.0	—	2	1	—
Gylling Skov	573	26/12 37	189	3.08	58.9	95.4	13.1	12.9	13.3	13.3	12.4	12.6	12.4	13.0	—	4	—	—
Hinkbøl	580	14/1 38	165	2.93	59.6	94.0	13.1	12.8	13.0	12.4	12.6	12.8	12.9	13.0	2	2	—	—
Honum Vestergaard	492	24/7 37	173	3.18	61.0	93.5	13.2	12.8	12.8	13.5	12.2	13.2	13.0	13.0	—	3	—	—
do.	499	14/8 37	172	3.24	60.1	95.7	12.8	13.0	13.2	13.7	12.2	12.5	12.8	13.0	1	2	—	—
Laasby	531	2/10 37	169	3.14	62.3	93.2	14.5	12.3	12.5	13.2	12.5	13.8	12.3	13.0	—	1	2	—
Mariendal	463	15/6 37	179	3.16	60.7	93.3	12.6	13.0	12.6	12.8	13.1	13.0	13.1	13.0	1	2	1	—
Ølholm	547	18/11 37	171	3.22	60.8	93.6	12.8	12.9	12.8	12.6	12.6	13.3	12.6	13.0	—	4	—	—

Tabel 32. Fremhævede Hold.

Følgende Hold har i Forsøgsaaret 1/9 1937 til 31/8 1938 opnaaet 12.5 Points og derover for Bacontype og samtidig haft et lavere Foderforbrug end Gennemsnittet paa vedkommende Forsøgsstation. Ligger en Forsøgsstations gennemsnitlige Foderforbrug under 3.26 F. E. pr. kg Tilvækst, er alle Hold paa 12.5 Points og derover for Bacontype fremhævet, dersom Foderforbruget har været under disse 3.26 F. .

Holdene er opstillet efter Karakter for Bacontype.

B. Yorkshirerace.

Bregentved.																		
Doktorbakken	827	12/9 37	178	3.06	62.8	90.4	13.1	11.8	12.5	12.3	13.4	12.5	13.1	12.6	—	4	—	—
Elsesminde.																		
Rolundgaard	12	10/8 37	177	3.08	59.8	92.6	13.5	12.6	13.4	13.9	13.3	13.0	13.9	13.8	1	3	—	—
Bellinge	13	10/3 37	189	3.25	61.0	91.8	13.5	12.0	12.0	14.5	13.3	12.5	13.5	13.0	—	3	1	—
Anhof	8	10/3 37	175	3.15	61.4	91.6	14.1	11.9	12.9	12.6	12.5	12.9	13.3	12.9	—	4	—	—
Tarup Toftegaard	163	29/1 38	176	3.17	60.1	92.5	14.1	12.0	12.6	13.1	11.8	12.6	12.9	12.8	—	4	—	—
Bjernemark	143	21/12 37	176	3.23	60.7	92.3	12.9	11.9	13.0	12.9	11.8	13.3	13.6	12.6	2	2	—	—
Tarup Toftegaard	137	15/12 37	184	3.19	61.4	92.4	13.5	11.5	12.1	13.3	12.8	12.8	12.4	12 6	—	2	2	—
Anhof	153	17/1 38	175	3.25	61.2	91.8	13.0	11.8	12.5	12.6	12.1	12.9	12.3	12.5	—	3	1	—
Hansesodde	109	7/10 37	180	3.32	61.0	94.6	13.6	11.5	12.3	12.6	12.5	13.0	12.9	12.5	—	4	—	—
Vesterbygaard	144	29/12 37	180	3.32	60.3	94.2	12.5	11.3	12.0	12.8	12.5	12.3	13.2	12.5	1	2	-	—
Over Løjstrup.																		
Kobberup	898	16/10 37	187	3.02	60.4	92.1	12.6	11.0	13.1	12.9	13.0	12.6	13.4	12.8	—	4	-	—
do.	756	1/2 37	203	3.01	61.1	92.9	12.4	11.3	13.3	14.0	11.9	12.5	14.3	12.5	—	4	—	—

Tabel 33.

Hold, der i enkelte Retninger har været særlig fremragende, og som tillige med Hensyn til Baconkvalitet og Foderforbrug pr. kg Tilvækst har været gode, idet de tilfredsstiller de i Tabel 32 stillede Fordringer.

Tabel 33 a. Hold, som har givet 61.0 pCt. Eksportflæsk eller derover.

Landrace.

Forsøgsstation	Center	Hold Nr.	pCt. Ekspfl.
Bregentved...	Lillebrænde...	862	61.4
	Kofoedgaard...	790	61.3
	Hjertebjerg....	869	61.2
	Maglegaard....	789	61.1
Høng	Mindeshoved ..	384	62.4
	Daastruplund ..	424	61.9
	Langstrup	429	61.6
	Allingebjerggd.	506	61.1
	Bjørnholm	496	61.1
	Daastruplund ..	395	61.1
	Bukkerup	403	61.0
Elsesminde...	Hjerndrup.....	14	61.7
	Nytoftegaard...	44	61.7
	Jestrup..	27	61.4
	Engholm	110	61.2
	Hestehavegaard	107	61.2
	Holmdrup	150	61.2
	Engholm	91	61.1
	Secbyegaard...	157	61.0
Over Løjstrup	Limegaard.....	789	61.3
	Øster Uttrup...	855	61.3
	Neder Bisgaard	863	61.1
	Vraa.....	918	61.1
	Handrup	803	61.0
Skæruplund..	Barrit	442	62.7
	Skærup.....	588	62.6
	Ullerupgaard ..	395	62.5
	Laasby	531	62.3
	Mariendal	443	61.9
	Brontgaard	422	61.6
	Ullerupgaard ..	471	61.6
	Honum.....	606	61.5
	Barrit	484	61.3
	Grundfør	464	61.3
	Herping	530	61.3
	Linnerup	468	61.2
	Brørup	594	61.1
	Drejens.....	413	61.1
	Hegnsgaard....	843	61.1
	Skærup.....	450	61.1
	Honum Vesterg.	492	61.0
	Munkholm.....	543	61.0

Yorkshirerace.

Forsøgsstation	Center	Hold Nr.	pCt. Ekspfl.
Bregentved...	Doktorbakken .	827	62.8
Elsesminde ..	Anhof	8	61.4
	Tarup Toftegd.	137	61.4
	Anhof	153	61.2
Elsesminde...	Bellinge	13	61.0
	Hansesodde....	109	61.0
Over Løjstrup	Kobberup	756	61.1

Tabel 33 b. Hold med under 17.1 pCt. Tilskæringssvind, beregnet paa Grundlag af Grisens Slagtevægt (afkølet).

Landrace.

Forsøgsstation	Center	Hold Nr.	pCt. Tilskæringssvind
Bregentved...	Kofoedgaard...	790	16.0
	Lillebrænde ...	862	16.1
	Vesterskov	824	16.5
	Hejedegaard ...	831	16.6
	Maglegaard	789	16.7
	Lundby Mølleg.	842	16.8
	Pilevang.....	783	16.8
	Tinghøj	847	16.8
	Hjertebjerg ...	869	16.9
	Kofoedgaard...	774	16.9
	Vindfældegaard	855	16.9
	Valløby.....	768	17.0
Høng	Ravnsbjerggd. .	409	16.5
	Vestergaard....	405	16.5
	Daastruplund ..	395	16.7
	Daastruplund ..	424	16.7
	Bødstrup	467	17.0
	Dalby	383	17.0
Elsesminde ..	Secbyegaard...	157	16.5
	Hytkjær	178	16.6
	Holmdrup	150	16.7
	Hestehavegaard	107	16.9
	Melby	169	17.0
	Nytoftegaard...	44	17.0
	Hjerndrup.....	14	17.0
Over Løjstrup	Neder Bisgaard	863	16.4
	KjellerupVestergd.	915	16.6
	Faarup Overgd.	824	16.7
	Neder Bisgaard	868	16.7
	Erslev Kirkegd.	939	16.8
	Handrup	803	16.8
Over Løjstrup	Limegaard.....	789	16.8
	Neder Bisgaard	813	16.8
	Levringgaard ..	922	16.8
	Vellev Nedergd.	796	16.9
	Vesterm. Mølle	889	16.9
	Vraa.....	918	17.0
	Ø. Brønderslev.	919	17.0
Skæruplund..	Ullerupgaard ..	395	15.6
	Barrit	442	16.3
	HonumVestergd.	563	16.3
	Laasby	531	16.3
	Skærup.....	588	16.3
	Ølholm	547	16.3
	Ullerupgaard ..	471	16.4
	Mariendal	443	16.5
	Barrit	484	16.6
	Brørup	594	16.7
	Grundfør	464	16.7
	Hegnsgaard ...	843	16.7
	Herping	530	16.7
	Linnerup	468	16.7
	Munkholm.....	543	16.7
	Stensballe	405	16.7
	Granly	581	16.8
	Hejnsvig.....	583	16.8
	Mariendal	463	16.8
	Brontgaard	422	16.9
	Skovlund	560	16.9
	Honum	597	17.0
	do.	606	17.0
	Skærup..	450	17.0
	Ølholm	601	17.0

Yorkshirerace.

Forsøgsstation	Center	Hold Nr.	pCt. Tilskæringssvind
Elsesminde ..	Hansesodde....	109	17.0
Bregentved...	Doktorbakken .	827	16.3

Tabel 33 c. Hold med 13.3 Points eller derover for Flæskets Fasthed.

Landrace.

Forsøgsstation	Center	Hold Nr.	Points
Bregentved...	Hjertebjerg....	869	14.1
	Lillebrænde ...	862	13.9
	Valløby.....	768	13.8
	Kofoedgaard...	790	13.6
	Vesterskov.....	824	13.6
	Vindfældegaard	752	13.6
	Maglegaard	789	13.5
	Kalby	874	13.3
Høng	Bødstrup	467	14.3
Høng	Langstrup	484	14.0
	Bjørnholm.....	496	13.9
	Taulegaard	376	13.8
	Vestergaard ...	405	13.8
	Langstrup	388	13.7
	Baremose.....	482	13.5
	Daastruplund ..	395	13.5
	Langstrup	483	13.5
	Ravnsbjerggd, .	409	13.5
	Allingebjerggd.	506	13.4

Forsøgsstation	Center	Hold Nr.	Points
Høng	Daastruplund	417	13.4
	Mindeshoved	384	13.4
	Bukkerup	403	13.3
Elsesminde	Engholm	110	14.1
	Aarlundgaard	173	13.9
	do.	60	13.8
	Asperup Mark	6	13.5
	Holmdrup	150	13.5
	Hestehavegaard	107	13.4
	Jestrup	27	13.4
	Melby	169	13.4
	Mullerødgaard	159	13.4
	Nytoftegaard	44	13.4
	Asperup Mark	121	13.3
	Hjerndrup	14	13.3
	Thorsbjerg	103	13.3
Over Løjstrup	Thorning Toftg.	901	14.0
	Faarup Overgd.	824	13.9
	Neder Bisgaard	863	13.9
	Thorning Vesterg.	808	13.8
	Vattrup Nørgd.	900	13.6
	Vellev Nedergd.	796	13.6
	Erslev Kirkegd.	939	13.5
	Handrup	803	13.5
Over Løjstrup	Mygind	940	13.5
	Neder Bisgaard	813	13.5
	Gravlev	774	13.4
	Hjortholm	812	13.4
	Romdrup Aagd.	927	13.4
	VattrupLundgd.	933	13.4
	Vestermk. Mølle	889	13.4
	Vraa	918	13.4
	Levringgaard	922	13.3
	NissetIndelukke	755	13.3
	Vester Dølby	833	13.3
Skæruplund	Laasby	531	14.5
	Birkelund	431	13.9
	Skovlund	560	13.9
	Brørup	594	13.8
	Honum Damgd.	427	13.8
	Ravnholt	526	13.6
	Drejens	413	13.5
	Granly	581	13.4
	Honum	597	13.4
	do.	606	13.4
	HonumVestergd.	563	13.4
	Skærup	450	13.4
	Ølholm	601	13.4
	Hegnsgaard	843	13.3

Yorkshirerace.

Forsøgsstation	Center	Hold Nr.	Points
Elsesminde	Anhof	8	14.1
	Tarup Toftegd.	163	14.1
	Hansesodde	109	13.6
Elsesminde	Bellinge	13	13.5
	Rolundgaard	12	13.5
	Tarup Toftegd.	137	13.5

Tabel 33 d. Hold med 13.0 Points eller derover for Bov.

Landrace.

Forsøgsstation	Center	Hold Nr.	Points
Bregentved	Hejedegaard	831	13.3
	Vester Egesborg	835	13.3
	Vindfældegaard	752	13.3
	Lillebrænde	862	13.1
	LundbyMøllegd.	776	13.0
	do.	842	13.0
	Vindfældegaard	855	13.0
Høng	Allingebjerggd.	506	13.9
	Langstrup	429	13.4
	Daastruplund	395	13.1
	do.	417	13.1
	Kildevang	464	13.1
	Bødstrup	467	13.0
	Dalby	383	13.0
	Langstrup	388	13.0
Elsesminde	Dalby Vestergd.	164	13.4
	Aarlundgaard	60	13.1
	do.	173	13.1
	Hjerndrup	142	13.1
Elsesminde	Melby	169	13.1
	Asperup Mark	121	13.0
	Engholm	91	13.0
	Hestehavegaard	29	13.0
	Hjerndrup	14	13.0
	Mullerødgaard	159	13.0
	Thorsbjerg	49	13.0
Over Løjstrup	Limegaard	789	13.3
	Mygind	935	13.3
	VattrupLundgd.	933	13.1
	Højtofte	842	13.0
	KjellerupVestergd.	915	13.0
	NissetIndelukke	755	13.0
	Thorning Toftgd.	901	13.0
	Øster Uttrup	924	13.0
Skæruplund	Grundfør	464	13.3
	Barrit	484	13.2
	Birkelund	431	13.1
	HonumVestergd.	563	13.1

Forsøgsstation	Center	Hold Nr.	Points
Skæruplund..	Ravnholt	561	13.1
	HonumVestergd.	499	13.0
Skæruplund..	Mariendal.....	463	13.0
	Ravnholt	526	13.0

Tabel. 33 e. Hold med 13.3 Points eller derover for Rygflæskets Fordeling.

Landrace.

Forsøgsstation	Center	Hold Nr.	Points
Bregentved...	Vester Egesborg	835	14.1
	Vindfældegaard	752	13.8
	LundbyMøllegd.	842	13.5
	Pilevang.....	783	13.4
	Kofoedgaard...	774	13.3
	Tjørnehoved ..	772	13.3
Høng	Daastruplund ..	424	13.9
	Langstrup	484	13.9
	Dalby	383	13.6
	Allingebjerggd.	506	13.5
	Baremose	482	13.5
	Bjørnholm.....	496	13.5
	Daastruplund ..	395	13.5
	Bødstrup	467	13.3
	Kildevang	464	13.3
	Langstrup	483	13.3
	Ravnsbjerggd..	409	13.3
	Taulegaard	376	13.3
	Vestergaard....	405	13.3
Elsesminde ..	Secbyegaard...	33	13.9
	Aarlundgaard ..	173	13.8
	Asperup Mark .	6	13.8
	Melby	169	13.8
	Asperup Mark .	121	13.6
	Hjerndrup.....	14	13.6
	Mullerødgaard .	159	13.5
	Højbogaard....	171	13.4
	Knorborg.....	113	13.4
	Thorsbjerg	49	13.4
	Hestehavegd. ..	29	13.3
	Hytkjær	178	13.3
Over Løjstrup	Thorning Toftgd.	901	13.9
	Gravlev	774	13.8
	Højtofte	842	13.8
	Vattrup Nørgd..	900	13.8
	Øster Uttrup...	855	13.8
	Levringgaard ..	922	13.6
	VattrupLundgd.	933	13.6
	Hjortholm.....	812	13.5
	Levringgaard ..	779	13.5
	do. ..	921	13.5
	Mygind	936	13.5
	ThorningVestergd.	907	13.5
	Limegaard.....	789	13.4
	Handrup	803	13.3
	Mygind	935	13.3
	do.	940	13.3
	Rygaard	897	13.3
Skæruplund..	Honum	597	13.8
	Ølholm	601	13.8
	Munkholm	543	13.6
	Barrit	484	13.5
	Brontgaard	422	13.5
	Drejens.....	413	13.5
	Hejnsvig.....	583	13.5
	Ravnholt	526	13.5
	Granly	581	13.4
	Honum	606	13.4
	Mariendal	443	13.4
	Frisvad	411	13.3
	Grangaard	487	13.3
	Gylling Skov...	573	13.3
	Vinding	609	13.3

Yorkshirerace.

Elsesminde ..	Rolundgaard....	12	13.4
Elsesminde ..	Kobberup.....	756	13.3

Tabel 33f. Hold med 13.3 Points eller derover for Bugens Form og Kvalitet.

Landrace.

Forsøgsstation	Center	Hold Nr.	Points
Bregentved...	Hjertebjerg	869	14.1
	Kalby	874	13.7
	LundbyMøllegd.	842	13.6
	Kofoedgaard...	774	13.5
	Lillebrænde ...	862	13.5
	Tinghøj	847	13.4
	Tjørnehoved ..	772	13.3
	Vesterskov	824	13.3
Høng.....	Daastruplund ..	395	13.9
	Langstrup	388	13.7
	Daastruplund ..	424	13.5
	Ravnsbjerggd. .	409	13.3
Elsesminde...	Aarlundgaard..	173	15.0
	Hjerndrup.....	14	15.0
	Hytkjær	178	14.5
	Secbyegaard ...	157	14.4
	Hestehavegaard	107	14.1
	Knorborg.....	113	14.0
	Engholm	110	13.9
	Aarlundgaard ..	60	13.8
	Hjerndrup.....	142	13.8
	Højbogaard....	171	13.5
	Asperup Mark .	121	13.4
	Dalby Vestergd.	164	13.4
	Engholm	91	13.3
Over Løjstrup	Mygind.....	935	14.6
	Erslev Kirkegd.	939	14.5
	Øster Uttrup ..	855	14.5
	Vraa.....	918	14.4
	VattrupLundgd.	933	14.3
	Neder Bisgaard	813	14.3
	Levringgaard ..	921	14.1
	Gravlev.....	774	14.0
	Mygind	940	14.0
	ThorningVestergd.	907	13.9
	Vellev Nedergd.	796	13.9
	Faarup Overgd.	824	13.8
Over Løjstrup	Levringgaard ..	779	13.8
	do. ..	922	13.8
	Mygind.....	936	13.8
	Neder Bisgaard	868	13.8
	NissetIndelukke	755	13.8
	Romdrup Aagd.	927	13.8
	KjellerupVestergd.	915	13.6
	Rygaard	897	13.6
	Vattrup Nørgd..	900	13.6
	Vestermk. Mølle	889	13.6
	Hjortholm.....	812	13.5
	Limegaard.....	789	13.5
	ThorningVestergd.	808	13.5
	Vester Dølby ..	833	13·5
	Neder Bisgaard	863	13.3
	Øster Uttrup ..	924	13.3
Skæruplund..	Skærup.....	588	14.3
	Brørup	594	14.1
	Barrit	442	14.0
	Hegnsgaard....	843	14.0
	Birkelund	431	13.8
	Herping	530	13.8
	Honum.....	597	13.8
	HonumVestergd.	499	13.7
	Grangaard	487	13.6
	Grundfør	464	13.6
	Munkholm	543	13.6
	Skærup	450	13.6
	Brontgaard	422	13.5
	HonumVestergd.	492	13.5
	Ullerupgaard ..	395	13.5
	Heinsvig.....	583	13.4
	Frisvad.....	411	13.3
	Gylling Skov...	573	13.3
	HonumVestergd.	563	13.3
	Linnerup	468	13.3
	Skovlund	560	13.3
	Ullerupgaard ..	471	13.3

Yorkshirerace.

Forsøgsstation	Center	Hold Nr.	Points
Elsesminde...	Bellinge	13	14.5
	Rolundgaard...	12	13.9
	Tarup Toftegd..	137	13.3
Over Løjstrup	Kobberup	756	14.0

Tabel 33 g. Hold med 13.0 Points eller derover for Skinkernes Form og Størrelse.

Landrace.

Forsøgsstation	Center	Hold Nr.	Points
Bregentved...	Hejedegaard...	831	13.2
	Tjørnehoved...	772	13.2
	Maglegaard	789	13.0
Høng.....	Mindeshoved..	384	13.8
	Daastruplund..	424	13.3
	Dalby	383	13.0
	Ravnsbjerggaard	409	13.0
Elsesminde...	Hestehavegaard	107	13.6
	Nytoftegaard ..	44	13 6
	Aarlundgaard..	173	13.5
	Hestehavegaard	29	13.3
	Hjerndrup.....	14	13.3
	Secbyegaard...	157	13.3
	Thorsbjerg	103	13.3
	Asperup Mark.	121	13.1
Over Løjstrup	Levringgaard..	922	13.5
	do. ..	779	13.3
	do. ..	921	13.3
	Neder Bisgaard	813	13.3
Over Løjstrup	Vester Dølby..	833	13.3
	Ø. Brønderslev	919	13.3
	Limegaard.....	789	13.1
	Mygind.....	935	13.1
	ThorningVestergd.	846	13.1
	Faarup Overgd.	824	13.0
	ThorningToftgd.	901	13.0
Skæruplund..	Barrit	442	14.2
	Ullerupgaard ..	395	13.6
	Brørup	594	13.5
	Mariendal	443	13.5
	Frisvad.....	411	13.3
	Stensballe	405	13.3
	Granly.....	581	13.1
	Mariendal	463	13.1
	Ullerupgaard ..	471	13.1
	Linnerup.....	468	13.0
	Munkholm.....	543	13.0
	Skovlund	560	13.0
	Skærup.....	450	13.0
	do.	588	13.0

Yorkshirerace.

Forsøgsstation	Center	Hold Nr.	Points
Bregentved...	Doktorbakken.	827	13.4
Elsesminde...	Bellinge.....	13	13.3
	Rolundgaard...	12	13.3
Over Løjstrup	Kobberup	898	13.0

Tabel 33 h. Hold med 13.3 Points eller derover for Finhed af Hoved, Ben og Svær.

Landrace.

Forsøgsstation	Center	Hold Nr.	Points
Bregentved...	Kalby	874	14.0
	Hjertebjerg	869	13.8
	Vesterskov	824	13.6
	Lillebrænde ...	862	13.4
	Tinghøj	847	13.4
	Maglegaard	789	13.3
	Kofoedgaard...	790	13.3
	Vester Egesborg	835	13.3
Høng.....	Daastruplund..	424	13.6
	Langstrup	429	13.6
	Ravnsbjerggd..	409	13.6
	Baremose.....	482	13.4
	Bjørnholm	496	13.4
	Bødstrup	467	13.4
	Allingebjerggd.	506	13.3
	Daastruplund..	395	13.3
Høng.....	Dalby	383	13.3
	Kildevang	464	13.3
	Langstrup	484	13.3
	Vestergaard ...	405	13.3
Elsesminde ..	Aarlundgaard..	173	14.0
	Knorborg	113	13.5
	Melby	169	13.4
	Thorsbjerg	103	13.4
	Aarlundgaard..	60	13.3
	Engholm	91	13.3
	Hjerndrup.....	142	13.3
Over Løjstrup	Levringgaard..	779	14.0
	Mygind.....	936	14.0
	Vester Dølby..	833	13.9
	Gravlev.....	774	13.8

Forsøgsstation	Center	Hold Nr.	Points
Over Løjstrup	Erslev Kirkegd.	939	13.5
	Mygind	940	13.5
	ThorningToftgd.	901	13.5
	Vestermk. Mølle	889	13.5
	Nisset Indelukke	755	13.3
Skæruplund	Laasby	531	13.8
	Linnerup	468	13.8
Skæruplund	Skærup	450	13.6
	Mariendal	443	13.4
	Ravnholt	526	13.4
	HonumVestergd.	563	13.3
	Munkholm	543	13.3
	Ølholm	547	13.3
	do.	601	13.3

Yorkshirerace.

Elsesminde	Bjernemark	143	13.3

Tabel 33 i. Hold med 13.3 Points eller derover for Kødfylde.

Landrace.

Forsøgsstation	Center	Hold Nr.	Points
Bregentved	Vindfældegaard	855	13.4
	Hjertebjerg	869	13.3
	LundbyMøllegd.	776	13.3
	Vester Egesborg	835	13.3
	Vesterskov	824	13.3
Høng	Allingebjerggd.	506	13.4
	Langstrup	429	13.4
	Langstrup	483	13.3
	do.	484	13.3
	Mindeshoved	384	13.3
	Ravnsbjerggd.	409	13.3
Elsesminde	Aarlundgaard	173	13.8
	Secbyegaard	33	13.6
	Hjerndrup	14	13.5
	Melby	169	13.5
	Secbyegaard	157	13.5
	Thorsbjerg	49	13.4
	Hestehavegaard	29	13.3
	Knorborg	113	13.3
Over Løjstrup	ThorningToftgd.	901	13.8
	Vester Dølby	833	13.8
Over Løjstrup	Levringgaard	921	13.6
	do.	922	13.6
	Mygind	935	13.6
	Gravlev	774	13.5
	VattrupLundgd.	933	13.5
	Højtofte	842	13.4
	Vattrup Nørgd.	900	13.4
	Limegaard	789	13.3
	Neder Bisgaard	813	13.3
	Øster Uttrup	855	13.3
Skæruplund	Frisvad	411	13.8
	Barrit	484	13.7
	Granly	581	13.6
	Honum Damgd.	427	13.5
	Grundfør	464	13.4
	Mariendal	443	13.4
	Munkholm	543	13.4
	Ravnholt	561	13.4
	Skærup	450	13.4
	do.	588	13.4
	Barrit	442	13.3
	Ullerupgaard	471	13.3

Yorkshirerace.

Elsesminde	Rolundgaard	12	13.9
	Bjernemark	143	13.6
	Bellinge	13	13.5
	Anhof	8	13.3
Over Løjstrup	Kobberup	756	14.3
	do.	898	13.4

Tabel 33 k. Hold med 13.0 Points eller derover for Type.

Landrace.

Forsøgsstation	Center	Hold Nr.	Points
Bregentved	Vindfældegaard	752	13.4
	Lillebrænde	862	13.3
Bregentved	LundbyMøllegd.	776	13.3
	do.	842	13.3

Forsøgsstation	Center	Hold Nr.	Points
Bregentved...	Tjørnehoved ..	772	13.3
	Vester Egesborg	835	13.3
	Vesterskov	824	13.3
	Hejedegaard ...	831	13.2
	Kofoedgaard...	774	13.2
	Maglegaard	789	13.1
	Vindfældegaard	855	13.1
	Hjertebjerg....	869	13.0
	Kalby	874	13.0
	Kofoedgaard...	790	13.0
	Pilevang.....	783	13.0
	Sønderby.....	832	13.0
	Tinghøj	847	13.0
	Valløby.....	768	13.0
Høng.....	Langstrup.....	429	13.8
	Daastruplund ..	395	13.6
	do. ..	424	13.6
	Ravnsbjerggd. .	409	13.6
	Allingebjerggd.	506	13.4
	Bødstrup	467	13.3
	Dalby	383	13.3
	Langstrup	388	13.3
	Mindeshoved ..	384	13.3
	Baremose	482	13.1
	Kildevang	464	13.1
	Langstrup	483	13.1
	Maarum Møllegd.	446	13.1
	Taulegaard	376	13.1
	Bjørnholm	496	13.0
	Bukkerup	403	13.0
	Daastruplund ..	417	13.0
	Langstrup	484	13.0
	Vestergaard....	405	13.0
Elsesminde...	Aarlundgaard ..	173	14.3
	Hjerndrup.....	14	13.9
	Aarlundgaard ..	60	13.8
	Asperup Mark .	121	13.5
	Dalby Vestergd.	164	13.4
	Melby	169	13.4
	Asperup Mark .	6	13.3
	Engholm	91	13.3
	do.	110	13.3
	Hestehavegaard	29	13.3
	Hytkjær.....	178	13.3
	Højbogaard....	171	13.3
	Knorborg.....	113	13.3
	Mullerødgaard .	159	13.3
	Secbyegaard ...	157	13.3
	do. ...	33	13.3
	Hestehavegaard	107	13.1
	Hjerndrup.....	142	13.1
	Thorsbjerg	49	13.1
	do. ...	103	13.1
	Damsbo	133	13.0
	Hjerndrup.. ..	42	13.0
	Holmdrup	150	13.0
Elsesminde...	Jestrup.....	27	13.0
	Kristiansminde	17	13.0
	Nytoftegaard ..	44	13.0
Over Løjstrup	Vattrup Lundgd.	933	13.8
	Levringgaard ..	779	13.7
	Thorning Toftgd.	901	13.6
	Vester Dølby ..	833	13.6
	Erlev Kirkegd. .	939	13.5
	Gravlev.....	774	13.5
	Limegaard.....	789	13.5
	Mygind.....	940	13.5
	Øster Uttrup...	855	13.5
	Levringgaard ..	922	13.4
	Mygind.....	935	13.4
	Vattrup Nørgd..	900	13.4
	Neder Bisgaard	813	13.3
	Rygaard	897	13.3
	Vraa.....	918	13.3
	Mygind.....	936	13.2
	Thorning Vestergd.	808	13.2
	Handrup	803	13.1
	Kjellerup Vestergd.	915	13.1
	Levringgaard...	921	13.1
	Neder Bisgaard	863	13.1
	Nisset Indelukke	755	13.1
	Romdrup Aagd.	927	13.1
	Vestermk. Mølle	889	13.1
	Ø. Brønderslev.	919	13.1
	Faarup Overgd.	824	13.0
	Hjortholm	812	13.0
	Højtofte	842	13.0
	Neder Bisgaard	868	13.0
	Thorning Vestergd.	846	13.0
	do.	907	13.0
	Vellev Nedergd.	796	13.0
	Øster Uttrup...	924	13.0
Skæruplund..	Grundfør	464	13.8
	Barrit	442	13.5
	Skærup.....	450	13.5
	Brørup	594	13.4
	Herping	530	13.4
	Honum.....	597	13.4
	do.	606	13.4
	Mariendal.....	443	13.4
	Stensballe	405	13.4
	Ullerupgaard ..	471	13.4
	Birkelund	431	13.3
	Frisvad.....	411	13.3
	Grangaard	487	13.3
	Honum Vestergd.	563	13.3
	Munkholm.....	543	13.3
	Skovlund	560	13.3
	Ølholm	601	13.3
	Brontgaard	422	13.2
	Granly	581	13.1
	Hegnsgaard....	843	13.1

Forsøgsstation	Center	Hold Nr.	Points	Forsøgsstation	Genter	Hold Nr.	Points
Skæruplund..	Heinsvig.....	583	13.1	Skæruplund..	Drejens.....	413	13.0
	Honum Damgd.	427	13.1		Gylling Skov ..	573	13.0
	Linnerup	468	13.1		Hinkbøl	580	13.0
	Ravnholt	526	13.1		HonumVestergd.	492	13.0
	do.	561	13.1		do.	499	13.0
	Skærup.....	588	13.1		Laasby	531	13.0
	Ullerupgaard ..	395	13.1		Mariendal	463	13.0
	Vinding.....	609	13.1		Ølholm.....	547	13.0
	Barrit	484	13.0				

Yorkshirerace.

Elsesminde...	Rolundgaard...	12	13.8	Elsesminde...	Bellinge	13	13.0

XII. Fremhævede Orner.

I Afsnittet om de fremhævede Hold er det Side 45 omtalt, at allerede Resultatet af de enkelte Forsøgshold hver for sig kan have Betydning for Avlsarbejdet. Det er imidlertid en Selvfølge, at jo flere Forsøgshold man faar efter hvert Avlsdyr, og jo større Kendskab man gennem Forsøgsarbejdet faar til de enkelte Slægter og Familier, med desto større Sikkerhed kan man slutte sig til Avlsdyrenes arvelige Anlæg.

I Tabellerne 34 A og B er der foretaget en foreløbig Sortering af det Ornemateriale, der har leveret Afkom til Forsøgsstationerne i Beretningsaaret. Ved denne Fremhævelse er man gaaet frem efter følgende Retningslinier:

1. Ornen skal i de 2 sidste Forsøgsaar have Resultater fra i alt mindst 3 Forsøgshold.
2. *Kroplængden* maa i Gennemsnit for alle Holdene efter Orner af Landracen være mindst 92.0 cm og for Yorkshireracen mindst 91.0 cm.
3. *Points for Kødfylde* maa i Gennemsnit for alle Ornens Hold for Landracen være mindst 12.7 og for Yorkshireracen mindst 13 Points (Racernes Gennemsnit for 1937/38).
4. *Points for Bacontype* maa i Gennemsnit for alle Ornens Hold for Landracen være mindst 12.6 og for Yorkshireracen 12.0 Points (Racernes Gennemsnit for 1937/38).
5. Det gennemsnitlige *Foderforbrug* for Ornens Hold maa ligge under Racens Gennemsnit for den paagældende Forsøgsstation i 1937/38. Er dette Gennemsnit for en Station under 3.25 F. E. pr. kg Tilvækst, er det tilstrækkeligt, at Holdene efter Ornen i Gennemsnit ikke overstiger disse 3.25 F. E.

   Fra denne Regel om *Foderforbruget* er der i Aar gjort 2 Undtagelser. Ornen *»Funk Damsbo 15«* (Stbg. 4147) er fremhævet med et gennemsnitligt Foderforbrug af alle Hold paa 3.39 F. E. pr. kg Tilvækst mod 3.38 F. E. i Gennemsnit af alle Hold paa Elsesminde, og Ornen *»Uttrup«*, født 24/5 1935, hvis Forsøg er gennemført paa Forsøgsstationen Over Løjstrup, er fremhævet med et gennemsnitligt Foderforbrug af alle Hold paa 3.27 F. E. pr. kg Tilvækst mod det normalt krævede højest 3.25 F. E. for denne Forsøgsstation.
6. Blev Ornen allerede fremhævet i tidligere Beretninger, maa Gennemsnittet af de i 1937/38 tilkomne Hold for Kroplængde, Kødfylde og Bacontype være bedre end den respektive Races Gennemsnit for 1937/38 og Foderforbruget bedre end Stationens Gennemsnit (eller under 3.26 F. E. pr. kg Tilvækst), for at Ornen atter kan fremhæves.

Ornerne er i Tabellen under Hensyntagen til Pladsforholdene paa Siderne saa vidt muligt anbragt i alfabetisk Orden.

Den gennemførte Sortering af Ornematerialet er ifølge Sagens Natur rent midlertidig, idet naturligvis ogsaa Kvaliteten af de Søer, der er Mødre til Ornernes Forsøgshold, har Indflydelse paa, om Ornens Forsøgsresultater bliver saa gode, at den kan blive fremhævet efter de fastlagte Regler.

Forsøgslaboratoriet tillader sig derfor angaaende en nærmere Vurdering af Avlsmatrialet at henvise til de indgaaende slægtsvise Opgørelser, der i Form af Afkomsundersøgelser foretages af Professor *Johs. Jespersen* og Assistent *M. P. Østerlund Madsen* paa Grundlag af de ved dette Forsøgsarbejde indvundne Resultater.

Tabel 34. Fremhævede Orner.

A. Landrace.

Orne	Forsøgshold: Station	Forsøgshold: Aar	Forsøgshold: Nr.	Center	Alder i Dage ved Forsøgets Slutning	F.-E. pr. kg Tilvækst	pCt. Eksportflæsk	Længde af Krop, cm	Points ved Bedømmelse: Flæskets Fasthed	Bov	Rygflæskets Fordeling	Bugens Form og Kvalitet	Skinkernes Form og Størrelse	Finhed af Hoved, Ben og Svær	Kødfylde	Type	Klasse I: for tynde	I: leifede	II: mellemfede	III: fede
Alfa, 11/3 35	O. L.	1935—36	555	Slaabakkegaard	184	3.31	59.3	92.3	13.4	12.3	12.6	12.6	12.4	13.5	12.6	12.6	—	3	1	—
	—	1936—37	605	do.	195	3.23	59.3	95.3	12.8	12.6	12.9	13.3	11.9	12.3	12.9	12.8	—	4	—	—
	—	—	741	ØsterBrønderslev	158	2.93	59.4	95.4	12.9	13.3	13.4	12.3	12.9	12.8	13.1	13.3	—	4	—	—
	—	1937—38	919	do.	177	3.20	60.8	94.3	12.3	12.4	12.4	14.1	13.3	12.6	13.1	13.1	—	4	—	—
																	%	%	%	%
Gns....	.....	.....	.....	.....	179	3.17	59.7	94.3	12.9	12.7	12.8	13.1	12.6	12.8	12.9	13.0	—	94	6	—
Avance, (4085)	Hø.	1935—36	172	Langstrup.....	193	3.39	59.7	97.8	11.8	13.5	13.0	13.3	12.2	12.0	13.3	12.8	1	2	-	—
	—	—	179	do.	175	3.07	59.8	93.6	13.4	12.6	13.4	13.0	12.4	12.5	13.1	13.1	—	3	1	—
	—	—	199	do.	168	2.89	59.7	93.5	12.1	12.4	12.5	12.9	12.1	12.5	12.9	12.6	—	4	—	—
	O. L.	1936—37	609	Hjortholm	176	3.10	59.7	90.9	12.9	12.8	13.4	11.9	12.5	12.8	12.9	12.8	—	4	—	—
	—	—	647	do.	192	3.37	60.8	93.5	13.3	12.6	12.5	13.9	12.3	13.3	12.8	13.0	—	3	1	—
	—	—	687	do.	189	3.45	60.3	92.4	13.1	12.1	12.3	12.6	13.1	13.9	12.6	12.8	—	3	—	1
	—	—	721	Slaabakkegaard..	179	3.14	59.1	93.9	13.8	13.0	13.4	11.4	12.1	13.4	12.8	12.5	—	4		—
	—	1937 - 38	773	Hjortholm	191	3.36	59.8	91.6	13.4	11.8	12.8	13.5	11.9	13.4	12.0	12.0	—	2	1	1
	—	—	793	do.	176	3.22	59.4	94.4	13.5	12.5	12.1	13.6	12.9	13.5	12.9	12.9	—	3	1	—
	—	-	812	do.	179	3.09	59.6	95.6	13.4	12.9	13.5	13.5	12.5	13.0	12.8	13.0	—	4	-	—
																	%	%	%	%
Gns....	.....	.....	....	.....	182	3.21	59.8	93.7	13.1	12.6	12.9	13.0	12.4	13.0	12.8	12.8	3	82	10	5
Balle 40, 7/11 35	El.	1937 - 38	31	Engholm.....	184	3.43	—	94.1	13.4	12.6	13.3	13.3	12.3	14.3	12.5	13.1	—	3	1	—
	—	—	91	do.	179	3.38	61.1	94.5	12.9	13.0	13.1	13.3	12.6	13.3	13.1	13.3	—	4	—	—
	—	—	99	do.	169	3.42	60.7	94.3	12.9	13.1	13.0	13.3	12.4	12.5	12.8	13.0	1	3	—	—
	—	—	110	do.	173	3.30	61.2	94.3	14.1	12.8	12.6	13.9	12.5	13.1	12.8	13.3	—	4	—	—
	—	—	121	Asperup Mark...	168	3.30	59.8	94.3	13.3	13.0	13.6	13.4	13.1	12.8	12.6	13.5	—	4	-	—
																	%	%	%	%
Gns....	.....	.....	.....	.....	175	3.37	60.7	94.3	13.3	12.9	13.1	13.4	12.6	13.2	12.8	13.2	5	90	5	—

Eg, (4229)	O. L.	1936—37	729	Elkjær	179	3.37	59.6	93.1	13.9	12.4	13.0	13.5	13.5	13.8	13.3	13.3	—	4	—	—
	—	—	734	do.	179	3.21	60.4	92.5	13.3	12.5	13.5	13.9	12.9	13.8	13.5	13.6	-	4		—
	—	—	735	do.	190	3.29	58.8	94.1	13.9	12.1	13.4	12.5	11.5	13.3	13.3	12.4	1	3		—
	—	—	747	do.	182	3.19	60.0	93.3	13.5	12.9	12.4	14.1	12.9	13.4	12.6	12.9	1	1	2	—
	—	—	767	do.	171	3.19	60.0	94.4	12.5	13.0	13.0	13.0	12.6	12.9	13.4	13.1	—	4	—	—
	—	1937—38	935	Mygind	186	3.22	60.4	95.4	12.6	13.3	13.3	14.6	13.1	12.5	13.6	13.4	1	3	—	—
	—	—	936	do.	189	3.19	59.7	95.2	13.2	12.8	13.5	13.8	12.2	14.0	13.2	13.2	—	2	1	—
	—	—	940	do.	186	3.09	57.7	93.5	13.5	12.8	13.3	14.0	12.5	13.5	13.0	13.5	—	4	—	—
Gns.					183	3.22	59.6	93.9	13.3	12.7	13.2	13.7	12.7	13.4	13.2	13.2	% 10	% 80	% 10	% —
Falck, (4297)	El.	1937—38	39	Aarlundgaard	178	3.16	60.7	92.1	13.3	12.4	12.4	14.0	12.6	12.9	12.5	12.9	—	2	2	—
	—	—	60	do.	172	3.18	60.6	93.9	13.8	13.1	13.0	13.8	12.8	13.3	13.1	13.8	—	4	—	—
	—	—	71	do.	186	3.49	59.6	92.1	12.8	12.6	11.6	13.5	12.5	12.6	13.0	12.6	2	2	—	—
	—	—	140	Knorborg	204	3.68	61·3	92.9	12.8	12.4	12.5	14.0	12.8	13.3	12.9	12.9	—	3	1	—
	Sk.	—	431	Birkelund	164	3.22	60.6	93.1	13.9	13.1	12.5	13.8	12.8	13.1	13.0	13.3	—	4	—	—
	—	—	478	Brørup	175	3.29	61.7	91.3	13.3	12.5	12.0	13.1	13.4	12.6	12.4	12.4	—	3	—	1
	—	—	594	do.	179	3.09	61.1	92.5	13.8	12.8	12.6	14.1	13.5	13.1	12.8	13.4	—	3	1	—
	—	—	580	Hinkbøl	165	2.93	59.6	94.0	13.1	12.8	13.0	12.4	12.6	12.8	12.9	13.0	2	2	—	—
Gns					178	3.26	60.7	92.7	13.4	12.7	12.5	13.6	12.9	13.0	12.8	13.0	% 13	% 72	% 13	% 3
Finans, (4259)	Br.	1936—37	687	Sønderby	193	3.16	60.6	93.1	13.4	12.8	12.8	12.9	12.5	12.8	12.8	13.0	—	3	1	—
	—	—	708	do.	172	2.85	61.2	93.5	13.3	13.1	12.8	13.0	12.4	13.3	12.9	13.1	-	3	1	—
	—	—	709	do.	182	2.99	61.4	92.8	12.9	12.4	12.3	13.6	12.4	12.9	12.9	12.8	—	3	1	—
	—	—	710	do.	185	3.04	61.3	93.9	13.0	12.8	12.5	13.0	11.9	12.4	12.9	12.4	—	4	-	—
	—	—	743	do.	192	3.29	60.7	94.3	12.9	13.0	13.1	12.8	12.3	12.5	12.9	12.8	1	3	—	—
	—	1937—38	832	do.	185	3.30	60.1	93.0	12.9	12.6	13.1	12.5	12.6	12.9	13.0	13.0	—	3	1	—
	—	—	840	do.	172	2.98	59.5	92.8	13.8	12.7	12.5	12.8	12.7	13.5	12.5	12.8	—	2	1	—
Gns.					183	3.09	60.7	93.3	13.2	12.8	12.7	12.9	12.4	12.9	12.8	12.8	% 4	% 78	% 18	% —
Frank, (4207)	Sk.	1937—38	395	Ullerupgaard	180	3.17	62.5	94.1	12.3	12.1	13.1	13.5	13.6	13.1	13.1	13.1	—	3	1	—
	—	—	433	do.	154	3.02	60.7	91.6	13.6	12.8	13.4	12.8	12.8	13.1	13.0	12.9	—	3	1	—
	—	—	437	do.	176	3.17	62.1	94.9	11.4	12.6	13.0	13.3	12.4	12.8	12.8	12.4	—	4	-	—
	—	—	470	do.	180	3.27	60.5	94.3	13.8	13.3	14.1	13.4	12.8	13.3	13.5	13.6	—	4	-	—
	—	—	471	do.	173	3.18	61.6	94.1	12.9	12.6	12.8	13.3	13.1	13.1	13.3	13.4	—	4	—	—
Gns.					173	3.16	61.5	93.8	12.8	12.7	13.3	13.3	12.9	13.1	13.1	13.1	% —	% 90	% 10	% —

Orne	Forsøgshold: Station	Forsøgshold: Aar	Forsøgshold: Nr.	Center	Alder i Dage ved Forsøgets Slutning	F.-E. pr. kg Tilvækst	pCt. Eksportflæsk	Længde af Krop, cm	Points ved Bedømmelse: Flæskets Fasthed	Bov	Rygflæskets Fordeling	Bugens Form og Kvalitet	Skinkernes Form og Størrelse	Finhed af Hoved, Ben og Svær	Kødfylde	Type	Klasse I: for tynde	I: letfede	II: mellemfede	III: fede
Freidorf, (4263)	Sk.	1937 – 38	443	Mariendal.....	170	3.26	61.9	92.3	12.5	12.6	13.4	13.1	13.5	13.4	13.4	13.4	–	3	1	—
	—	—	463	do.	179	3.16	60.7	93.3	12.6	13.0	12.6	12.8	13.1	13.0	13.1	13.0	1	2	1	—
	—	—	485	do.	171	3.25	61.2	94.5	13.0	12.3	12.9	12.9	12.0	12.6	12.8	12.6	—	3	1	—
	—	—	488	do.	170	3.27	59.4	95.1	12.3	12.9	13.6	12.8	11.9	12.8	13.1	12.8	—	4	–	—
	—	—	513	Honum Østerlide	173	3.22	62.2	93.3	11.4	12.3	12.1	12.8	11.9	12.5	12.6	12.3	–	4	—	—
	—	—	555	Honum Vestergd.	170	3.25	59.1	94.3	11.3	13.0	13.3	12.6	12.3	12.8	13.6	12.4	2	2	–	—
	El.	—	68	Mariendal.....	187	3.40	61.6	92.5	12.9	12.4	13.0	13.9	12.8	12.9	13.3	13.0	—	4	—	—
																	%	%	%	%
Gns....	.....	.....	....	.....	174	3.26	60.9	93.6	12.3	12.6	13.0	13.0	12.5	12.9	13.1	12.8	11	78	11	—
Funk Damsbo 15, (4147)	El.	1935 - 36	854	Damsbo.....	174	3.39	58.7	90.9	11.9	11.6	12.3	13.1	12.9	12.5	13.3	12.6	1	3	—	—
	—	1936 - 37	903	do.	174	3.33	62.3	91.3	13.8	12.5	12.3	13.4	13.1	13.0	12.5	12.8	–	1	2	1
	—	—	905	do.	175	3.25	59.2	92.5	13.3	12.8	12.9	13.0	13.1	13.5	13.3	13.4	—	4	—	—
	—	—	964	do	174	3.68	59.8	91.6	13.6	12.1	12.6	14.3	13.4	13.9	12.4	13.0	—	2	1	1
	—	—	982	do.	184	3.55	60.4	91.6	13.5	12.0	12.1	14.8	13.3	13.8	12.3	12.8		3	—	1
	—	1937 – 38	15	do.	182	3.50	60.3	92.5	12.8	12.6	13.6	14.5	12.9	12.5	13.0	13.3	—	4	–	—
	—	—	29	Hestehavegaard .	181	3.26	59.5	92.1	13.1	13.0	13.3	12.9	13.3	12.6	13.3	13.3	—	4	—	—
	—	—	43	do. .	182	3.18	60.4	93.6	12.9	12.6	13.8	12.6	12.1	12.8	12.9	12.9	—	3	1	–
																	%	%	%	%
Gns....	.....	.....	...	.....	178	3.39	60.1	92.0	13.1	12.4	12.9	13.6	13.0	13.1	12.9	13.0	3	75	13	9
Georg (4041)	El.	1934 – 35	707	Nørborg	183	3.29	58.9	92.0	13.4	12.4	13.3	13.8	13.6	13.0	13.5	13.5	1	3	-	—
	—	1935 – 36	783	do.	186	3.29	59.2	94.0	13.0	13.0	12.9	12.9	13.1	12.4	13.4	13.1	-	4	—	–
	—	—	784	do.	182	3.32	—	93.8	14.4	12.9	13.5	13.8	13.9	14.0	14.0	14.0	1	3	—	—
	—	1936 – 37	979	do.	188	3.30	59.9	91.8	13.0	12.9	13.0	13.9	13.8	13.9	13.3	13.5	-	3	1	—
	—	—	997	do.	173	3.01	59.6	94.6	13.3	12.9	13.5	13.5	13.1	13.3	13.9	13.6	2	2	-	—
	Hø.	1937 – 38	484	Langstrup.....	176	2.77	58.7	93.9	14.0	12.5	13.9	12.5	12.1	13.3	13.3	13.0	—	4	-	—
																	%	%	%	%
Gns....	.....	.....	...	.....	181	3.16	59.3	93.4	13.5	12.8	13.4	13.4	13.3	13.3	13.6	13.5	17	79	4	—

Hekmo 75,	El.	1937—38	107	Hestehavegaard .	176	3.24	61.2	92.3	13.4	12.1	12.6	14.1	13.6	13.0	12.6	13.1	—	3	1	—
4/12 35	—	—	129	do. .	171	3.34	62.2	92.0	13.2	12.2	12.7	13.0	12.2	12.5	12.7	12.7	-	2	1	—
	—	—	165	do. .	173	3.20	60.1	93.8	13.4	13.0	13.1	12.6	12.1	12.6	13.0	12.9	—	3	1	—
																	%	%	%	%
Gns....	.....	.....	....	.....	173	3.26	61.2	92.7	13.3	12.4	12.8	13.2	12.6	12.7	12.8	12.9	—	73	27	—
Hitler	Br.	1934—35	435	Nørrebakkegaard	192	3.07	58.8	92.3	12.1	12.9	13.0	11.3	11.8	12.4	12.4	12.3	—	4	—	—
(3985)	—	1935—36	622	Hejedegaard	184	3.37	59.5	92.7	13.2	12.3	12.5	11.7	12.3	12.7	13.3	12.5	-	3	-	—
	—	1936—37	623	Nørrebakkegaard	190	3.49	60.1	92.8	13.0	13.5	13.3	13.0	12.2	12.7	13.0	13.2	-	3	—	—
	El.	1937—38	138	Melby	182	3.31	59.3	92.8	12.9	12.1	12.1	12.0	13.0	13.0	11.8	12.3	-	2	2	—
	—	—	169	do.	184	3.23	59.1	94.4	13.4	13.1	13.8	12.8	12.8	13.4	13.5	13.4	-	4	—	—
																	%	%	%	%
Gns....	.....	.....	....	.....	186	3.29	59.4	93.0	12.9	12.8	12.9	12.2	12.4	12.8	12.8	12.7	—	89	11	—
Hjalmar,	O. L.	1934—35	321	Siverholm	182	3.57	59.5	89.8	12.9	12.9	12.9	13.4	13.3	13.3	12.8	13.0	—	3	1	-
(4017)	—	—	340	do.	198	3.31	60.2	95.9	13.1	12.8	13.0	13.9	13.1	13.1	13.0	13.4	—	4	-	—
	—	—	341	do.	198	3.43	59.4	95.9	13.4	12.9	13.5	13.9	12.3	12.8	13.1	13.0	2	2	—	—
	—	1935—36	490	do.	190	3.36	58.2	96.9	12.0	12.9	13.0	13.1	12.0	12.1	12.5	12.5	3	1	—	—
	—	—	494	do.	201	3.37	59.4	94.6	12.6	12.9	13.4	12.6	12.0	12.9	12.9	12.9	1	3	—	-
	—	—	560	do.	182	3.27	60.7	92.8	14.0	12.6	12.4	14.3	12.8	13.0	12.9	12.8	—	3	1	—
	—	1936—37	659	do.	194	3.38	60.3	90.9	13.3	12.5	12.8	13.1	12.4	13.4	12.9	12.8	—	4	—	—
	—	—	682	do.	193	3.36	59.5	91.3	13.3	12.3	12.1	14.1	11.8	13.3	12.4	12.3	—	3	1	—
	Hø.	1937—38	506	Allingebjerggaard	174	3.05	61.1	97.9	13.4	13.9	13.5	12.8	12.4	13.3	13.4	13.4	—	4		—
	—	—	388	Langstrup	187	3.24	59.4	95.5	13.7	13.0	13.0	13.7	12.7	13.2	12.8	13.3	—	3		—
	—	—	413	do.	163	3.12	60.4	94.3	14.3	12.9	13.0	12.1	12.1	12.5	12.9	12.6	1	3	—	—
	—	—	429	do.	180	3.21	61.6	95.0	13.0	13.4	13.1	12.6	12.9	13.6	13.4	13.8	—	4	—	—
	—	—	430	do.	182	3.22	61.7	94.8	13.0	12.6	12.0	13.3	12.0	12.6	12.3	12.5	—	3	1	—
	—	—	443	do.	198	3.06	59.4	97.1	13.0	13.5	13.3	12.5	11.5	12.5	13.1	12.6	—	4	—	—
	—	—	474	do.	188	3.16	60.7	94.5	12.9	13.0	12.9	12.5	12.0	12.8	13.0	12.8	—	4	-	—
	—	—	483	do.	173	2.82	59.9	95.1	13.5	12.6	13.3	13.0	12.1	13.0	13.3	13.1	—	4	—	—
																	%	%	%	%
Gns....	.....	.....	....	.....	186	3.25	60.1	94.5	13.2	12.9	13.0	13.2	12.3	13.0	12.9	12.9	11	83	6	—
Hjalte,	El.	1937—38	124	Hytkjær	172	3.39	60.3	93.0	12.9	12.1	13.0	12.8	12.4	13.0	13.0	13.0		4	-	—
3/8 36	—	—	166	do.	179	3.28	58.6	92.8	12.8	12.0	12.3	11.8	12.0	12.9	12.5	12.3	2	1	1	—
	—	—	178	do.	182	3.25	60.4	95.0	12.5	12.8	13.3	14.5	12.8	12.7	13.2	13.3	—	3	-	—
																	%	%	%	%
Gns....	.....	.....	....	.....	178	3.31	59.8	93.6	12.7	12.3	12.9	13.0	12.4	12.9	12.9	12.9	18	73	9	—

Orne	Forsøgshold			Center	Alder i Dage ved Forsøgets Slutning	F.-E. pr. kg Tilvækst	pCt. Eksportflæsk	Længde af Krop, cm	Points ved Bedømmelse								Klasse			
	Station	Aar	Nr.						Flæskets Fasthed	Bov	Rygflæskets Fordeling	Bugens Form og Kvalitet	Skinkernes Form og Størrelse	Finhed af Hoved, Ben og Svær	Kødfylde	Type	I for lynde	I letfede	II mellemfede	III fede
Ingolf, 6/1 36	Hø.	1936—37	328	Dalby	175	3.20	58.1	93.6	12.8	12.9	12.6	12.5	13.3	12.9	12.6	12.9	—	3	1	—
	—	—	341	do.	191	3.18	61.3	91.9	12.4	12.5	12.8	13.5	12.3	13.1	12.5	12.4	—	2	2	—
	—	1937—38	383	do.	181	3.24	60.3	95.1	12.6	13.0	13.6	12.4	13.0	13.3	12.9	13.3	1	3	—	—
																	%	%	%	%
Gns.					182	3.21	59.9	93.5	12.6	12.8	13.0	12.8	12.9	13.1	12.7	12.9	8	67	25	—
Kejser, (4203)	Sk.	1937—38	472	Grangaard	164	3.24	59.2	95.3	12.9	13.3	13.0	12.6	11.8	13.0	13.1	12.9	3	1	—	—
	—	—	487	do.	174	3.18	60.4	94.1	13.1	12.9	13.3	13.6	12.6	13.1	13.0	13.3	—	4	—	—
	—	—	510	do.	159	3.31	60.4	94.2	13.5	12.5	12.8	13.0	12.8	13.8	12.3	13.0	—	2	1	—
	—	—	583	Heinsvig	182	3.24	60.5	93.8	13.0	12.5	13.5	13.4	12.4	13.0	13.0	13.1	—	4	—	—
																	%	%	%	%
Gns.					170	3.24	60.1	94.4	13.1	12.8	13.2	13.2	12.4	13.2	12.9	13.1	20	73	7	—
Klint, 27/9 35	O. L.	1936—37	711	Broagergaard	188	3.16	59.6	94.4	13.9	12.9	12.9	13.8	12.9	13.0	13.5	13.6	1	3	—	—
	—	1937—38	769	do.	169	3.32	60.5	91.8	13.7	12.0	12.5	13.5	13.3	13.7	13.7	12.8		2	1	—
	—	—	917	do.	171	3.04	60.7	93.3	13.8	12.1	12.4	14.1	12.3	12.9	12.3	12.8	—	4	—	—
																	%	%	%	%
Gns.					176	3.17	60.3	93.2	13.8	12.3	12.6	13.8	12.8	13.2	13.2	13.1	9	82	9	—

Knag (4185)	Sk.	1935—36	31	Stensballe	163	3.24	60.1	93.6	11.5	12.9	12.6	12.9	12.3	13.1	13.0	12.4	—	4	—	—
	—	1936—37	135	Aaes	174	3.28	61.2	96.5	13.6	13.3	12.9	14.0	12.8	13.0	13.3	13.5	1	3	—	—
	—	—	140	Stensballe	166	3.16	61.8	94.9	12.8	13.1	13.5	14.6	13.0	13.0	12.6	13.5	—	4	—	—
	—	—	176	do.	187	3.19	62.0	93.9	12.9	13.0	12.4	13.1	13.1	13.4	12.8	13.3	—	4	—	—
	Hø	—	289	Daastruplund	176	3.15	60.7	92.6	13.3	12.5	12.3	12.9	12.8	12.6	12.1	12.5	—	3	1	—
	—	—	324	do.	182	3.20	58.4	93.6	13.3	13.0	12.9	13.3	13.0	13.1	12.4	13.1	—	3	1	—
	—	—	325	do.	188	3.03	60.6	95.0	13.1	12.6	13.1	13.0	12.9	12.6	13.1	13.1	—	3	1	—
	—	—	357	do.	174	3.06	60.3	95.5	13.8	13.0	13.3	13.0	11.0	12.9	12.1	12.4	—	3	1	—
	—	1937—38	395	do.	187	3.23	61.1	96.9	13.5	13.1	13.5	13.9	12.6	13.3	13.1	13.6	—	4	—	—
	—	—	424	do.	174	3.21	61.9	93.3	13.0	12.6	13.9	13.5	13.3	13.6	13.1	13.6	—	3	1	—
	—	—	427	do.	174	3.05	61.9	95.1	12.3	12.5	12.6	12.8	12.1	12.4	12.4	12.3	—	3	1	—
	—	—	498	do.	173	3.08	62.7	97.8	13.4	12.9	12.4	13.5	11.9	12.9	12.5	12.6	—	3	—	1
	—	—	511	Daastrup	174	3.06	61.5	94.8	12.9	13.0	13.1	13.1	11.5	12.6	12.3	12.3	—	4	—	—
Gns.					176	3.15	61.1	94.9	13.0	12.9	13.0	13.4	12.5	13.0	12.7	12.9	% 2	% 85	% 11	% 2
Polo, (4271)	Hø.	1936—37	344	Ørslev Lykke	184	3.20	58.8	93.0	13.4	12.9	13.4	12.1	12.4	12.0	13.0	12.5	—	4	—	—
	—	—	368	do.	166	2.82	59.4	93.1	13.4	12.8	13.6	13.3	13.0	12.8	13.6	13.4	1	3	—	—
	—	1937—38	425	do.	164	3.02	60.6	92.0	13.6	12.9	12.9	12.5	12.8	12.8	12.8	12.9	—	4	—	—
	—	—	458	do.	169	3.13	60.2	94.9	13.1	12.6	12.6	12.6	12.3	12.3	12.6	12.6	1	3	—	—
Gns.					171	3.04	59.8	93.3	13.4	12.8	13.1	12.6	12.6	12.5	13.0	12.9	% 13	% 87	% —	% —
Prins Grangaard, (4269)	Sk.	1936—37	294	Grangaard	171	3.20	60.2	93.1	13.4	13.1	13.4	12.0	13.0	13.0	13.8	13.4	2	2	—	—
	—	—	343	do.	168	3.19	60.9	94.5	13.5	12.9	13.0	11.8	11.6	12.3	12.6	12.1	—	4	—	—
	O. L.	1937—38	906	Foulum	180	3.22	61.0	94.6	13.9	12.8	12.5	12.9	12.4	12.9	12.8	12.9	—	3	1	—
Gns.					173	3.20	60.7	94.1	13.6	12.9	13.0	12.2	12.3	12.7	13.1	12.8	% 17	% 75	% 8	% —
Ravn Barrit, 4/9 36	Sk.	1937—38	484	Barrit	170	3.10	61.3	94.0	11.8	13.2	13.5	13.2	12.7	12.5	13.7	13.0	1	2	—	—
	—	—	501	do.	170	3.16	60.6	94.3	13.1	12.8	12.6	12.6	12.0	12.5	12.8	12.6	—	4	—	—
	—	—	576	do.	171	3.20	60.3	94.6	13.1	12.5	12.5	13.4	12.1	12.8	12.5	12.9	—	4	—	—
	—	—	543	Munkholm	169	3.26	61.0	93.0	12.8	12.9	13.6	13.6	13.0	13.3	13.4	13.3	1	3	—	—
Gns.					170	3.18	60.8	94.0	12.7	12.9	13.1	13.2	12.5	12.8	13.1	13.0	% 13	% 87	% —	% —

Orne	Forsøgshold: Station	Forsøgshold: Aar	Forsøgshold: Nr.	Center	Alder i Dage ved Forsøgets Slutning	F.-E. pr. kg Tilvækst	pCt. Eksportflæsk	Længde af Krop, cm	Points ved Bedømmelse: Flæskets Fasthed	Bov	Ryggflæskets Fordeling	Bugens Form og Kvalitet	Skinkernes Form og Størrelse	Finhed af Hoved, Ben og Svær	Kødfylde	Type	Klasse I: for tynde	Klasse I: letfede	Klasse II: mellemfede	Klasse III: fede
Regent, 26/9 35	Hø.	1936—37	354	Vilhelmshøj	193	2.91	61.1	93.5	12.8	12.6	12.8	13.5	12.9	13.1	13.1	13.0	1	3	—	—
	—	—	361	do.	167	3.02	59.6	90.5	13.5	12.6	13.3	12.8	13.3	13.3	13.3	13.1	—	4	—	—
	—	—	371	do.	168	2.97	59.9	90.1	12.3	12.5	12.8	12.5	12.8	11.8	13.4	12.5	1	3	—	—
	—	1937—38	399	do.	172	3.13	61.1	95.0	12.6	12.9	13.6	12.6	12.6	12.0	12.9	12.9	—	4	—	—
	—	—	402	do.	190	3.10	61.1	92 9	13.1	12.6	12.8	12.8	12.5	12.8	12.9	12.9	—	4	—	—
	—	—	412	do.	190	3.15	62.4	94.0	13.0	12.9	12.8	13.3	12.3	12.3	12.9	12.9	—	4	—	—
	—	—	426	do.	183	3.31	60.4	94.1	13.1	12.6	13.3	13.0	12.9	13.4	13.0	13.3	—	4	—	—
	—	—	491	do.	157	2.87	59.4	92.1	12.3	12.8	13.3	13.3	12.6	12.1	13.0	12.9	—	4	—	—
Gns....	.....	.....	....	.....	178	3.06	60.6	92.8	12.8	12.7	13.1	13.0	12.7	12.6	13.1	12.9	% 6	% 94	% —	% —
Rigskansler, 20/7 35	Sk.	1936—37	199	Ravnholt	168	3 07	61.3	92.0	12.8	12.8	13.6	13.4	13.1	12.6	13.5	13.4	—	4		—
	—	—	256	do.	171	3.10	60.1	90.5	13.3	12.3	13.5	12.5	12.0	12.6	13.0	12.6	—	4	—	—
	—	—	257	do.	178	3.26	61.0	93.9	13.3	12.8	12.6	13.4	12.1	12.9	13.5	12.9	2	2	—	—
	—	—	282	do.	176	3.38	60.2	91.6	13.6	12.6	13.5	13.0	12.3	13.5	13.4	13.3	—	4	—	—
	—	1937—38	526	do.	173	3.13	60.9	94.3	13.6	13.0	13 5	13.0	12.5	13.4	13.1	13.1	—	4	—	—
	—	—	534	do.	166	3.09	59.6	93.0	12.5	12.9	13.3	13.0	12.5	12.6	13.5	12.8	2	2	—	—
	—	—	538	do.	179	3.34	60.4	92.9	13.4	12.8	13.5	13.3	12.6	13.6	13.3	13.3	1	3	—	—
Gns. ..	.....	.....	....	.....	173	3.20	60.5	92.6	13.2	12.7	13.4	13.1	12.4	13.0	13.3	13.1	% 18	% 82	%	% —
Robin Hood, 26/8 36	Br.	1937 - 38	843	Høvdingsgaard ..	182	3.19	—	94.4	13.1	12.6	12.1	12.4	12.4	12.6	12.9	12.8	—	4	—	—
	—	—	845	do. ..	183	3.22	59.6	93.0	13.3	12.9	12.8	12.5	12.3	12.9	13.0	12.9	—	4	—	—
	—	—	849	do. ..	182	3.46	—	95.3	13.0	12.9	13.1	13.1	12.3	12.5	13.0	13.0	—	4	—	—
	Hø.	—	453	do. ..	176	3.24	60.1	94.4	12.3	13.1	12.8	12.9	12.4	12.4	12.9	12.6	—	4	—	—
	—	—	454	do. ..	186	3.24	61.0	93.3	12.1	12.5	11.3	12.9	12.6	12.6	12.0	12.0	—	2	2	—
Gns....	.....	.....	....	.....	182	3.27	60.2	94.1	12.8	12.8	12.4	12.8	12.4	12.6	12.8	12.7	% —	% 90	% 10	% —

Rækk,	Br.	1937—38	841	Tinghøj	185	3.24	62.1	93.9	13.6	12.6	13.0	13.3	11.3	13.1	12.8	12.5	—	4	-	—
23/5 36	—	—	847	do.	170	3.19	60.6	93.1	12.6	12.5	12.9	13.4	12.8	13 4	12.8	13.0	1	3	—	—
	Hø.	—	457	do.	173	3.06	61.4	92.9	13.6	12.1	12.4	13.1	12.1	12.9	12.4	12.6	—	2	2	—
																	%	%	%	%
Gns....	.....	.....	....	.....	176	3.16	61.4	93.3	13.3	12.4	12.8	13.3	12.1	13.1	12.7	12.7	8	75	17	—
Sam,	O. L.	1937—38	903	Vattrup Lundgd..	178	3.13	60.6	93.0	13.0	13.0	12 5	13.4	12.0	12.8	12.9	12.9	—	3	1	—
26/11 36	—	—	904	do. .	189	3.15	60.1	93.5	13.3	12.5	12.8	13.1	11.5	13.0	13.0	12.6	-	4	-	—
	—	—	934	do. .	186	3.14	59.9	93.3	13.6	12.5	12.8	13.9	11.1	13.4	12.6	12.3	—	3	1	—
																	%	%	%	%
Gns...	.....	.....	....	.....	184	3.14	60.2	93.3	13.5	12.7	12.7	13.5	11.5	13.1	12.8	12.6	-	83	17	—
Sheik,	O. L.	1936—37	759	Levringgaard....	172	3.05	61.6	95.0	13.4	12.3	12.4	13.0	12.1	12.9	12.1	12.4	—	3	1	-
(4289)	—	1937 38	758	do.	186	3.25	63.0	94.5	13.8	12.7	12.3	14.8	13 0	13.3	12.0	12.5	—	1	2	—
	—	—	779	do.	176	3.17	59.8	93.5	13.2	12.3	13.5	13.8	13.3	14.0	13.2	13.7	—	3	—	—
	—	—	866	do.	177	3.06	61.5	93.0	12.8	12.8	12.6	12.4	12.9	12.1	12.8	12.9	—	4	—	—
	—	—	921	do.	174	2.91	60.7	94.8	12.3	12.6	13.5	14.1	13.3	12.3	13.6	13.1	1	3	—	—
	—	—	922	do.	174	3.04	60.8	94.8	13.3	12.6	13.6	13.8	13.5	12.6	13.6	13.4	—	4	—	—
	—	—	877	Lynghøjgaard ...	198	3.06	60.9	94.3	12.8	13.0	12.9	13.6	12.0	11.8	12.4	12.6	—	4	—	—
	—	—	863	Neder Bisgaard .	177	3.01	61.1	93.9	13.9	12.5	12.6	13.3	12.9	12.9	12.6	13.1	-	3	1	—
	—	—	868	do. .	188	3.17	60.4	93.6	13.0	12.6	12.3	13.8	12.5	12.8	12.9	13.0	-	4	—	—
																	%	%	%	%
Gns. ..	. ....	.....	....	.....	180	3.08	61.1	94.2	13.2	12.6	12.9	13.6	12.8	12.7	12.8	13.0	3	85	12	—
Sikker,	Hø.	1936—37	223	Vilhelmshøj	190	2.97	61.6	94.0	13.2	13.2	13.2	13.5	13.8	12.5	13.5	13.7		3	—	—
(4221)	—	—	370	Bjørnholm	171	3.20	60.3	92.3	13.3	12.5	11.8	12.8	12.2	12.5	12.2	12.5	—	2	1	-
	—	1937 - 38	419	Vilhelmshøj	190	3.17	61.9	96.5	12.5	12.3	12.6	12.9	12.8	12.8	13.0	12.9	—	3	1	-
																	%	%	%	%
Gns....	.....	.....	....	.....	184	3.11	61.3	94.3	13.0	12.7	12.5	13.1	12.9	12.6	12.9	13.0	—	80	20	—
Simon,	Sk.	1937—38	402	Skærup	177	3.22	62.3	93.4	12.0	12.0	12.1	13.8	12.6	12.8	12.4	12.1	—	3	—	1
23/10 35	—	—	450	do.	168	3.23	61.1	93.8	13.4	12.8	12.5	13.6	13.0	13.6	13.4	13.5	1	2	1	—
	—	—	489	do.	178	3.27	60.9	90.4	13.0	11.9	12.9	12.4	12.5	13.9	13.3	12.6	—	4	—	—
																	%	%	%	%
Gns....	.....	.....	....	.....	174	3.24	61.4	92.5	12.8	12.2	12.5	13.3	12.7	13.4	13.0	12.7	8.3	75	8.3	8.3

Orne	Forsøgshold			Center	Alder i Dage ved Forsøgets Slutning	F.-E. pr. kg Tilvækst	pCt. Eksportflæsk	Længde af Krop, cm	Points ved Bedømmelse								Klasse			
	Station	Aar	Nr.						Flæskets Fasthed	Bov	Rygflæskets Fordeling	Bugens Form og Kvalitet	Skinkernes Form og Størrelse	Finhed af Hoved, Ben og Svær	Kødfylde	Type	I for tynde	I letfede	II mellemfede	III fede
Staal Vindfælde. 23/10 35	Br.	1936—37	696	Vindfældegaard .	182	3.11	60.5	94.4	13.1	13.3	13.4	12.6	13.0	13.5	13.4	13.5	2	2	—	—
	—	1937—38	811	Kjærlundgaard . .	175	3.24	61.3	92.4	12.5	12.8	12.4	11.1	12.0	12.3	12.9	12.0	—	3	1	—
	—	—	752	Vindfældegaard .	195	3.24	59.8	93.4	13.6	13.3	13.8	12.8	12.6	13.0	13.1	13.4	—	4	—	—
	—	—	761	do. .	181	3.29	57.8	91.8	11.4	13.0	13.8	9.3	12.1	12.0	13.6	10.9	1	3	—	—
	—	—	806	do. .	188	3.54	60.0	92.7	13.5	13.0	13.3	13.0	13.2	13.2	13.3	13.3	—	3	—	—
	—	—	855	do. .	175	2.76	59.6	92.3	12.8	13.0	13.1	12.3	12.8	12.8	13.4	13.1	1	3	—	—
																	%	%	%	%
Gns....	.....	.....	....	.....	183	3.20	59.8	92.8	12.8	13.1	13.3	11.9	12.6	12.8	13.3	12.7	18	78	4	—
Strand Vesterskov, 16/5 35	Br.	1936—37	662	Vesterskov	183	3.02	59.7	92.8	13.9	13.1	13.0	12.3	12.3	13.4	12.5	12.9	—	3	1	—
	—	—	673	do.	194	3.37	—	92.0	14.7	11.7	12.3	12.8	11.2	13.2	12.3	12.0	—	2	1	—
	—	—	706	do.	179	3.26	61.3	93.3	13.9	13.4	13.1	13.0	12.9	13.4	12.5	13.3	—	3	1	—
	—	1937—38	824	do.	186	3.02	60.4	93.1	13.6	12.4	12.9	13.3	12.4	13.6	13.3	13.3	—	4	—	—
																	%	%	%	%
Gns....	.....	.....	....	.....	186	3.17	60.5	92.8	14.0	12.7	12.8	12.9	12.2	13.4	12.7	12.9	—	80	20	—
Svend 10, (4151)	El.	1935—36	756	Kristiansminde . .	179	3.20	60.2	93.9	13.1	12.3	12.9	12.5	12.4	12.6	12.8	12.9	—	4	—	—
	—	—	773	do. .	172	3.33	59.5	94.9	13.0	12.6	12.8	13.4	12.0	13.0	13.3	13.0	1	3	—	—
	—	1936—37	870	do. .	219	3.63	58.1	93.5	12.9	13.0	13.5	12.5	12.5	12.4	13.0	13.0	—	4	—	—
	—	—	886	do. .	187	3.25	58.6	93.3	14.0	12.8	13.0	12.6	11.9	12.9	13.0	12.8	1	3	—	—
	—	—	900	do. .	190	3.32	59.1	93.0	12.9	12.4	13.1	12.9	11.9	12.8	12.6	12.9	—	4	—	—
	—	1937—38	17	do. .	171	3.24	60.5	92.0	13.2	12.5	12.7	12.8	12.3	12.8	12.8	13.0	—	3	—	—
	—	—	125	do. .	171	3.38	60.4	93.8	12.4	12.5	12.9	13.4	12.4	12.9	12.6	12.9	—	3	1	—
																	%	%	%	%
Gns....	.....	.....	....	.....	184	3.34	59.5	93.5	13.1	12.6	13.0	12.9	12.2	12.8	12.9	12.9	7	89	4	—

Thor,	El.	1937 – 38	49	Thorsbjerg.....	187	3.22	59.5	93.9	12.8	13.0	13.4	12.8	12.4	12.5	13.4	13.1	—	4	—	—
17/4 36	—	—	54	do.	179	3.43	60.4	92.4	12.3	12.8	11.6	13.0	11.5	13.3	12.0	11.9	—	2	1	1
	—	—	103	do.	176	3.26	59.9	91.8	13.3	12.5	12.9	12.5	13.3	13.4	12.9	13.1	—	3	1	—
																	%	%	%	%
Gns....	.....	.....	....	.....	181	3.30	59.9	92.7	12.8	12.8	12.6	12.8	12.4	13.1	12.8	12.7	—	75	17	8
Thor	El.	1936—37	9	Bramhale	168	3.07	59.8	94.6	13.1	12.5	12.9	12.0	12.5	12.9	13.0	12.8	—	4	—	—
Bramhale,	—	1937—38	100	do.	182	3.43	58.9	96.4	12.5	13.3	12.6	12.3	12.3	12.5	13.0	12.6	1	3	—	—
17/7 35	—	—	105	do.	197	3.45	60.7	93.9	12.8	12.4	12.3	13.1	12.8	12.5	12.6	12.8	—	4	—	—
	—	—	14	Hjerndrup	175	3.19	61.7	93.1	13.3	13.0	13.6	15.0	13.3	13.0	13.5	13.9	—	4	—	—
	—	—	101	do.	175	3.27	59.4	95.6	12.6	13.1	11.9	12.4	13.0	12.5	13.0	12.5	2	1	1	—
																	%	%	%	%
Gns.....	.....	.....	....	.....	179	3.28	60.1	94.7	12.9	12.9	12.7	13.0	12.8	12.7	13.0	12.9	15	80	5	—
Thorning	O. L.	1936 - 37	738	Foulum	171	3.20	59.6	93.1	12.9	12.6	13.4	12.8	12.1	13.4	12.6	12.6	—	3	1	—
Foss,	—	1937—38	846	Thorning Vestergd.	162	3.22	60.0	92.8	13.1	12.9	12.9	12.8	13.1	13.1	12.9	13.0	—	3	1	—
14/1 35	—	—	894	do.	179	3.26	59.6	92.4	12.6	12.6	13.9	14.0	12.9	13.4	13.6	13.5	—	4	—	—
	—	—	907	do.	169	3.10	60.5	92.5	12.6	12.6	13.5	13.9	12.8	12.9	13.1	13.0	—	4		—
																	%	%	%	%
Gns....	.....	.....	....	.....	170	3.20	59.9	92.7	12.8	12.7	13.4	13.4	12.7	13.2	13.1	13.0	—	88	12	—
Thorvald,	O. L.	1936 – 37	655	Limegaard	197	3.48	60.7	89.4	13.9	11.6	11.8	13.8	12.6	12.5	12.3	11.6	—	2	2	—
(4293)	—	—	719	do.	181	3.34	60.6	93.8	13.0	12.5	12.9	13.4	12.8	13.5	12.8	12.9	—	4	—	—
	—	—	724	do.	183	3.10	60.2	93.3	13.8	12.0	11.9	14.0	12.9	13.1	12.9	12.8	—	3	1	—
	—	1937 – 38	789	do.	174	3.14	61.3	93.0	13.1	13.3	13.4	13.5	13.1	12.9	13.3	13.5	—	3	1	—
	—	—	791	do.	183	3.31	60.9	92.5	13.0	12.3	12.1	14.0	12.6	12.8	12.4	12.9	—	2	2	—
	—	—	792	do.	175	3.05	60.9	93.3	13.3	12.4	12.1	13.0	12.8	13.0	12.5	12.5	—	3	1	—
	—	—	824	Faarup Overgd. .	178	3.07	60.7	91.5	13.9	12.3	11.8	13.8	13.0	13.0	12.5	13.0	—	3	1	—
	—	—	790	Mygind	173	3.15	60.9	93.9	12.5	13.0	12.0	13.3	12.6	11.9	12.9	12.8	—	3	1	—
																	%	%	%	%
Gns....	.....	.....	....	.....	181	3.21	60.8	92.6	13.3	12.4	12.3	13.6	12.8	12.8	12.7	12.8	—	72	28	—
Toft,	O. L.	1937—38	810	Thorning Toftgd.	182	3.15	61.0	93.0	11.5	12.5	12.3	12.6	11.6	10.9	13.1	11.5	1	3	—	—
14/8 36	—	—	811	do.	171	3.03	59.2	94.3	12.3	12.7	12.8	11.8	11.7	12.8	12.8	12.5	—	3	—	—
	—	—	852	do.	170	3.16	59.3	91.6	12.5	12.8	13.1	12.4	11.9	12.6	13.0	12.5	—	4	—	—
	—	—	853	do.	158	2.98	59.5	94.1	12.0	13.3	13.0	13.1	12.3	12.4	13.9	12.8	—	4	—	—
	—	—	901	do.	166	3.02	60.2	92.6	14.0	13.0	13.9	12.6	13.0	13.5	13.8	13.6	—	4	—	—
																	%	%	%	%
Gns....	.....	.....	....	.....	169	3.07	59.8	93.1	12.4	12.9	13.0	12.5	12.1	12.4	13.3	12.6	5	95	—	—

Uttrup, 24/5 35	O. L.	1936—37	714	Øster Uttrup	192	3.40	60.8	94.3	13.3	13.1	14.1	14.4	12.3	13.0	12.9	13.3	—	4	—	—
	—	—	722	do.	190	3.27	58.7	97.1	12.4	13.0	13.5	13.3	12.3	12.8	13.3	12.6	1	3	—	—
	—	—	723	do.	188	3.31	59.7	96.2	13.2	13.3	14.3	14.3	12.5	13.0	12.8	13.7	—	3	—	—
	—	—	730	do.	190	3.26	60.1	93.3	12.8	12.1	13.4	13.6	12.8	13.1	13.3	13.4	1	3	—	—
	—	1937—38	855	do.	186	3.19	61.3	91.6	12.9	12.4	13.8	14.5	12.9	12.9	13.3	13.5	—	4	—	—
	—	—	923	do. ...	192	3.31	59.7	93.1	13.8	12.8	12.9	14.1	13.3	13.6	12.4	13.3	—	3	1	—
	—	—	924	do.	194	3.19	59.1	96.3	12.5	13.0	12.9	13.3	11.9	12.6	13.1	13.0	—	4	—	—
	—	—	925	do.	193	3.26	59.4	94.8	12.5	13.0	13.1	13.4	11.5	12.3	12.4	12.1	1	2	1	—
																	%	%	%	%
Gns....	.....	.....	....	.....	191	3.27	59.9	94.6	12.9	12.8	13.5	13.9	12.4	12.9	12.9	13.1	10	84	6	—
Vester, 30/8 35	Br.	1936—37	690	Vester Egesborg.	191	3.06	60.9	91.6	13.1	12.8	14.0	13.0	13.3	13.1	13.4	13.1	—	4	—	—
	—	1937—38	760	do. .	180	3.22	59.8	95.0	12.8	13.1	12.0	13.1	12.3	11.4	12.1	12.4	—	3	1	—
	—	—	807	do. .	194	3.34	60.1	95.5	12.5	12.8	12.9	12.5	11.3	12.0	12.5	12.0	—	4	—	—
	—	—	835	do. .	201	3.24	59.6	95.4	13.1	13.3	14.1	13.0	12.1	13.3	13.3	13.3	—	4	—	—
																	%	%	%	%
Gns....	.....	.....	..	.....	192	3.22	60.1	94.4	12.9	13.0	13.3	12.9	12.3	12.5	12.8	12.7	—	94	6	—
B. Yorkshirerace.																				
Anhof 480, 25/11 35	El.	1937—38	8	Anhof.....	175	3.15	61.4	91.6	14.1	11.9	12.9	12.6	12.5	12.9	13.3	12.9	—	4	—	—
	—	—	67	do.	174	3.27	61.5	92.5	13.0	11.4	12.3	12.6	12.4	12.4	13.0	12.1	—	3	1	—
	—	—	93	do.	175	3.43	60.9	92.4	13.1	11.4	12.4	12.9	13.1	13.0	13.9	12.6	1	3	—	—
	—	—	114	do.	167	3.45	61.0	94.3	12.8	11.8	12.5	13.3	11.9	13.0	13.5	12.9	—	4	—	—
	—	—	115	do.	180	3.44	58.9	95.1	12.9	11.3	11.0	10.9	9.6	12.0	12.5	10.3	2	2	—	—
	—	—	123	do.	170	3.35	61.2	92.8	13.0	12.0	12.4	12.4	12.4	13.1	13.3	12.4	1	3	—	—
	—	—	151	do.	182	3.25	60.9	93.8	13.1	11.3	11.9	12.4	12.1	12.8	12.5	12.3	—	2	2	—
	—	—	152	do.	173	3.16	59.8	90.3	13.8	10.5	12.0	12.1	11.8	13.3	12.3	11.5	—	3	—	1
	—	—	153	do.	175	3.25	61.2	91.8	13.0	11.8	12.5	12.6	12.1	12.9	12.3	12.5	—	3	1	—
	—	—	161	do.	184	3.16	60.0	92.0	14.0	11.3	11.6	12.6	11.4	13.1	13.0	12.0	—	3	1	—
																	%	%	%	%
Gns....	.....	.....	....	.....	176	3.29	60.7	92.7	13.3	11.5	12.2	12.4	11.9	12.9	13.0	12.2	10	75	12	3

Fjandbo, (4315)	O. L.	1936 – 37	595	Kobberup	182	2.83	61.9	91.6	14.4	11.8	12.5	13.1	12.6	13.6	13.3	12.9	—	3	1	—
	—	—	628	do.	181	2.90	61.6	88.9	13.5	10.4	12.6	13.5	12.1	13.3	13.4	11.6	—	3	1	—
	—	1937 – 38	756	do.	203	3.01	61.1	92.9	12.4	11.3	13.3	14.0	11.9	12.5	14.3	12.5	—	4	—	—
Gns.					189	2.91	61.5	91.1	13.4	11.2	12.8	13.5	12.2	13.1	13.7	12.3	—	83	17	—
Kob, 13/2 36	O. L.	1937 – 38	776	Kobberup	177	3.01	59.9	91.8	14.0	11.0	13.1	11.8	13.0	13.6	13.8	12.0	—	4	—	—
	—	—	826	do.	166	2.87	60.6	92.9	12.9	11.1	13.3	12.4	11.5	12.6	13.6	12.1	2	2	—	—
	—	—	830	do.	164	2.91	60.3	92.0	13.1	11.8	13.1	12.4	12.0	11.9	13.5	12.3	—	4	—	—
																	%	%	%	%
Gns.					169	2.93	60.3	92.2	13.3	11.3	13.2	12.2	12.2	12.7	13.6	12.1	17	83	-	—
Rolf 50, 18/1 36	El.	1936 – 37	990	Rolundgaard	200	3.27	59.5	95.4	12.4	12.5	12.9	13.4	12.0	12.0	13.1	12.5	1	2	1	—
	—	1937 – 38	12	do.	177	3.08	59.8	92.6	13.5	12.6	13.4	13.9	13.3	13.0	13.9	13.8	1	3	—	—
	—	—	20	do.	194	3.42	61.0	94.4	13.3	11.5	13.1	13.5	12.5	12.9	13.5	12.9	—	4	—	—
																	%	%	%	%
Gns.					190	3.26	60.1	94.1	13.1	12.2	13.1	13.6	12.6	12.6	13.5	13.1	17	75	8	—

Hovedtabeller og Stamtavler.

Bregentved.

Center	Holdets Nr.	Holdets Fødsels dato	Holdets Fader	Holdets Moder	Antal Grise Modtaget Galte	Antal Grise Modtaget Søer	Antal Grise Slagtede Galte	Antal Grise Slagtede Søer	Ved Forsøgets Begyndelse Alder i Dage	Ved Forsøgets Begyndelse Vægt kg	Ved Forsøgets Slutning Alder i Dage	Ved Forsøgets Slutning Vægt kg	Ialt F. E. pr. Dyr
Aasidegaard	839	3/10 37	Thorkild, 16/7 34	5, 23/10 34	2	2	2	2	78	19.5	199	90.3	244.7
Børsted[1]	779	10/5 37	Berg, 13/1 35	32, 27/5 36	2	2	2	2	70	19.8	191	90.0	244.1
Egebjerggaard	834	9/10 37	Nr. 20, Prins (3919)	13, 25/1 35	2	2	2	2	58	19.5	170	90.3	222.3
Egemosegaard	791	30/5 37	Knold, 22/11 35	19, 25/11 35	2	2	2	2	64	20.8	178	90.0	226.5
do.	856	21/12 37	Knast, 11/11 36	22, 1/11 36	2	2	2	1	62	20.0	167	91.3	219.6
Elkenøre	745	24/1 37	Hurtig Elkenøre, 31/5 35	94, 3/3 35	2	2	1	2	71	19.0	195	89.3	258.0
do.	757	27/2 37	Prins Charming, 26/11 35	85, 3/11 33	2	2	2	2	72	19.3	182	90.5	219.5
do.	819	12/8 37	do.	93, 26/6 34	2	2	2	2	67	20.5	181	90.0	225.1
Gerdasminde	792	30/5 37	Jyden, 17/11 35	23, 27/11 35	2	2	2	2	85	20.3	201	89.8	232.4
Hejedegaard	795	2/6 37	Skov, 8/3 36	38, 27/10 34	2	2	2	2	82	21.0	194	90.0	231.7
do.	802	10/7 37	do.	37, 10/11 34	2	2	2	1	65	20.7	177	91.0	233.4
do.	831	21/9 37	Villemoes (3869)	45, 25/2 36	2	2	1	2	69	20.0	179	90.7	232.6
Hjelm	758	1/3 37	Daastrup Hjelm, 14/3 36	46, 5/9 35	2	2	1	2	84	20.7	198	91.0	239.7
do.	812	23/7 37	Grundfør Hjelm, 29/5 35	50, 6/3 36	2	2	2	1	80	19.0	199	91.0	249.8
do.	813	22/7 37	Honum Hjelm, 15/4 36	48, 6/3 36	2	2	2	2	88	20.5	204	90.8	248.0
do.	818	1/8 37	do.	49, 6/3 36	2	2	1	2	85	18.7	199	89.7	242.1
Hjertebjerg	869	7/2 38	Max, 4/3 37	54, 31/5 36	2	2	2	2	77	21.3	187	91.3	226.1
Høvdingsgaard[1]	794	14/6 37	Jakel, 1/12 35	59, 2/6 35	2	2	2	1	70	19.3	184	89.3	238.7
do.	796	24/6 37	Hannibal, 22/3 35	5, 28/7 33	2	2	2	2	67	19.3	193	91.3	261.5
do.	801	29/6 37	Robust, 7/12 35	66, 8/12 35	2	2	2	2	62	19.0	190	90.3	263.9
do.	836	12/10 37	Bjørnson, 7/12 35	32, 4/5 34	2	2	2	2	62	20.3	172	90.3	221.6
do.	844	17/11 37	do.	44, 8/10 34	2	2	2	2	68	20.3	171	90.0	212.5
do.	864	30/1 38	do.	26, 23/1 34	2	2	2	2	71	19.8	183	89.8	234.2
do.	843	10/11 37	Robin Hood, 26/8 36	64, 5/3 36	2	2	2	2	75	20.0	182	90.0	223.0
do.	845	11/11 37	do.	71, 26/8 36	2	2	2	2	74	20.0	183	90.3	226.5
do.	849	5/12 37	do.	63, 24/12 35	2	2	2	2	64	20.3	182	93.0	251.8
Kalby	766	29/3 37	Stabil (3567)	34, 8/12 33	1	3	1	3	84	20.5	193	89.5	217.7
do.	784	5/6 37	do.	41, 27/11 35	2	2	2	2	72	21.0	177	90.0	210.0
do.	833	21/9 37	do.	42, 24/9 35	2	2	2	2	90	21.5	199	89.8	226.2
do.	860	19/1 38	Broholm, 9/5 35	41, 27/11 35	2	2	2	2	68	20.8	184	91.0	243.4
do.	874	11/2 38	do.	45, 25/9 36	2	2	2	1	73	20.0	185	90.7	229.1
Kofoedgaard	767	15/4 37	Rap, 19/11 35	9, 9/10 35	3	1	3	1	74	19.8	188	91.0	232.4
do.	774	28/4 37	do.	10, 8/12 35	2	2	1	2	82	19.7	185	90.3	205.7
do.	790	26/5 37	do.	11, 8/12 35	2	2	2	2	68	20.5	178	90.0	218.6
do.	799	12/6 37	do.	6, 15/7 35	2	2	2	1	93	21.3	200	91.7	248.2

[1]) Børsted og Høvdingsgaard, se ogsaa Høng.

Landrace

I Gennemsnit																		Klasse				
		Vægt i kg paa Slagteriet		Ved Slagtning			Tykk. i cm.			Points (0—15) ved Bedømmelse af								I		II	III	
Daglig Tilvækst i g	F. E. pr. kg Tilv.	Kold slagtet	Tilskaaret (Eksport-flæsk)	pCt. Svind	pCt. Eksportfl.	pCt. Affald	Rygflæsk	Bugen	Længde af Krop i cm.	Flæsk. Fasth.	Bov	Rygfl. Fordel.	Bugens Form og Kvalitet	Skink. Form og Størrelse	Finh. af Hoved, Ben og Svær	Kødfylde	Type	for tynde	letfede	mellemfede	fede	Nr.
585	**3.46**	64.9	53.6	28.1	**59.4**	12.5	3.5	3.4	92.1	13.5	12.0	13.0	13.4	11.5	12.5	12.8	12.4	»	4	»	»	839
582	**3.47**	65.3	54.3	27.5	**60.3**	12.2	3.3	3.4	94.0	12.6	12.3	13.3	13.6	12.3	12.1	12.9	12.6	1	3	»	»	779
632	**3.14**	64.9	54.0	28.1	**59.8**	12.1	3.1	3.0	91.5	12.1	12.8	13.1	11.8	12.8	13.0	13.4	12.5	1	3	»	»	834
609	**3.27**	64.8	53.6	28.1	**59.6**	12.3	3.3	3.2	94.0	12.9	12.8	13.8	12.4	11.3	13.0	12.6	12.3	»	4	»	»	791
677	**3.08**	66.8	55.8	26.8	**61.1**	12.1	3.9	3.1	94.2	13.7	12.7	12.7	11.8	12.5	13.5	12.0	12.3	»	1	2	»	856
569	**3.67**	65.2	53.5	27.1	**59.9**	13.0	3.8	3.0	93.2	12.5	12.3	12.2	11.8	12.2	11.5	12.3	12.0	»	1	2	»	745
646	**3.08**	65.8	54.3	27.3	**59.9**	12.8	3.4	3.3	92.8	13.0	12.8	12.9	12.8	12.9	12.8	12.8	12.9	1	2	1	»	757
611	**3.24**	66.0	55.3	26.7	**61.4**	11.9	3.6	3.4	92.4	12.5	12.6	12.8	13.1	12.0	12.3	12.4	12.5	»	3	1	»	819
602	**3.34**	66.5	55.6	25.9	**62.0**	12.1	3.7	3.2	90.0	13.5	12.5	12.6	12.6	13.3	13.1	12.3	12.3	»	2	1	1	792
616	**3.36**	63.9	53.1	29.0	**59.0**	12.0	3.0	3.1	93.6	12.1	13.1	13.5	12.0	12.3	12.9	13.5	12.6	1	3	»	»	795
628	**3.32**	66.7	55.3	26.7	**60.8**	12.5	3.4	3.2	91.2	12.8	12.7	13.3	12.8	12.8	12.7	13.5	12.8	»	3	»	»	802
644	**3.29**	66.2	55.2	27.0	**60.8**	12.2	3.4	3.2	92.2	12.0	13.3	12.8	12.7	13.2	12.8	13.0	13.2	»	3	»	»	831
615	**3.41**	66.5	55.3	26.9	**60.8**	12.3	3.5	3.2	93.5	13.7	12.5	11.7	12.5	12.3	13.0	12.8	12.8	»	3	»	»	758
605	**3.47**	67.7	56.2	25.6	**61.7**	12.7	4.1	3.3	92.0	14.0	12.8	12.7	12.7	12.3	14.2	10.5	11.8	»	2	»	1	812
608	**3.53**	65.3	54.0	28.1	**59.5**	12.4	3.8	3.0	92.8	14.0	12.0	11.9	11.9	11.6	13.8	12.4	11.9	»	3	1	»	813
621	**3.41**	65.3	54.2	27.1	**60.4**	12.5	3.4	2.9	93.8	13.2	11.8	12.5	11.2	11.0	13.0	13.0	11.7	»	3	»	»	818
635	**3.23**	67.3	55.9	26.3	**61.2**	12.5	3.2	3.7	92.1	14.1	12.0	13.1	14.1	12.1	13.8	13.3	13.0	1	3	»	»	869
612	**3.41**	64.5	53.2	27.8	**59.5**	12.7	3.4	3.0	91.0	12.7	12.2	12.7	11.7	12.0	12.5	12.3	12.0	»	3	»	»	794
571	**3.63**	66.6	55.6	27.0	**61.0**	12.0	3.3	3.4	93.8	12.4	12.8	13.0	13.4	11.5	12.3	12.9	12.4	1	3	»	»	796
558	**3.70**	64.5	53.4	28.5	**59.1**	12.4	3.0	3.0	91.5	10.9	12.4	12.6	11.8	11.8	12.3	13.3	11.6	2	2	»	»	801
635	**3.17**	65.0	53.5	28.0	**59.3**	12.7	3.3	3.1	90.6	11.5	12.1	12.8	12.1	9.9	12.4	12.5	11.1	1	3	»	»	836
676	**3.05**	64.6	—	28.2	—	—	3.3	3.2	93.0	12.6	12.8	13.0	12.4	12.4	13.0	12.8	12.6	1	3	»	»	844
625	**3.35**	65.0	53.4	27.6	**59.5**	12.9	3.2	3.4	91.1	12.6	12.6	12.6	13.0	11.6	12.8	12.8	12.4	1	3	»	»	864
656	**3.19**	65.6	—	27.1	—	—	3.5	3.2	94.4	13.1	12.6	12.1	12.4	12.4	12.6	12.9	12.8	»	4	»	»	843
647	**3.22**	65.5	53.8	27.4	**59.6**	13.0	3.5	3.1	93.0	13.3	12.9	12.8	12.5	12.3	12.9	13.0	12.9	»	4	»	»	845
617	**3.46**	67.6	—	27.3	—	—	3.4	3.4	95.3	13.0	12.9	13.1	13.1	12.3	12.5	13.0	13.0	»	4	»	»	849
636	**3.16**	65.3	54.4	27.1	**60.8**	12.1	3.8	3.4	91.1	12.4	12.1	12.5	13.4	12.5	12.5	12.8	12.3	»	2	2	»	766
657	**3.04**	65.1	54.3	27.6	**60.3**	12.1	3.4	3.4	91.4	12.1	13.0	13.1	13.0	12.1	12.4	13.1	12.1	1	3	»	»	784
628	**3.31**	66.5	55.3	25.9	**61.6**	12.5	3.8	3.5	93.4	13.1	12.8	12.0	13.9	11.9	14.0	11.6	12.1	»	2	2	»	833
608	**3.47**	65.9	54.3	27.6	**59.6**	12.8	3.4	3.4	93.6	13.0	12.9	12.8	13.4	12.4	12.6	12.5	12.8	»	4	»	»	860
631	**3.24**	65.3	54.0	27.9	**59.6**	12.5	3.5	3.4	91.5	13.3	12.5	13.2	13.7	12.0	14.0	12.8	13.0	»	3	»	»	874
626	**3.26**	66.6	55.3	26.8	**60.7**	12.5	3.9	3.2	93.1	12.9	12.1	12.0	12.8	11.3	13.0	11.5	11.9	»	1	2	1	767
688	**2.91**	65.8	54.7	27.1	**60.5**	12.4	3.5	3.4	93.3	13.2	12.8	13.3	13.5	12.3	12.8	13.0	13.2	»	3	»	»	774
630	**3.14**	65.6	55.1	27.1	**61.3**	11.6	3.6	3.3	91.9	13.6	12.6	13.1	13.1	12.4	13.3	12.8	13.0	»	3	1	»	790
655	**3.53**	68.3	56.8	25.5	**62.0**	12.5	3.9	3.2	91.0	12.3	12.2	12.0	12.5	11.5	12.7	11.3	11.5	»	2	»	1	799

Center	Holdets Nr.	Holdets Fødsels-dato	Holdets Fader	Holdets Moder	Antal Grise Modtaget Galte	Antal Grise Modtaget Søer	Antal Grise Slagtede Galte	Antal Grise Slagtede Søer	Ved Forsøgets Begyndelse Alder i Dage	Ved Forsøgets Begyndelse Vægt kg	Ved Forsøgets Slutning Alder i Dage	Ved Forsøgets Slutning Vægt kg	Ialt F. E. pr. Dyr
Kjærlundgaard	800	5/7 37	Jacobæus, 6/6 35	44, 11/1 35	2	2	2	1	56	19.3	187	90.0	267.2
do.	811	6/8 37	Staal Vindfælde, 23/10 35	52, 15/7 36	2	2	2	2	59	19.5	175	91.0	231.9
do.	854	21/11 37	Kjærlund 59, 30/4 36	50, 14/6 36	2	2	2	2	85	20.0	202	91.0	230.6
Lidstrup Skovgd.	762	18/3 37	Prins Charming, 26/11 35	34, 18/8 35	2	2	2	1	67	20.2	184	89.7	249.5
do.	763	24/3 37	do.	28, 22/7 33	1	3	1	2	68	20.7	175	92.3	238.0
do.	782	20/5 37	do.	32, 28/7 34	2	2	2	2	74	20.0	198	90.5	238.0
do.	815	2/8 37	do.	35, 11/9 35	2	2	2	1	70	19.7	184	89.7	237.3
do.	804	7/7 37	Frejdig, 16/6 35	40, 6/6 36	2	2	2	2	68	19.5	191	90.5	249.6
Lillebrænde	853	9/12 37	Drot Lillebrænde, 12/12 36	51, 20/6 36	2	2	2	2	67	19.0	180	91.0	233.9
do.	862	16/1 38	do.	47, 13/12 35	2	2	2	2	71	20.0	183	90.0	221.0
Lillehave	754	19/2 37	Daks, 3/3 34	45, 11/11 34	2	2	2	2	73	20.3	185	91.3	226.8
do.	765	4/4 37	Sten Daldys, 11/2 36	47, 2/11 35	2	2	2	2	64	19.5	183	90.5	238.7
Lille Køgegaard	759	16/3 37	Tot, 4/12 35	67, 15/8 35	2	2	2	2	69	19.5	195	89.3	252.2
do.	851	29/11 37	do.	70, 15/3 36	2	2	2	2	70	20.5	193	88.8	251.5
do.	878	20/2 38	Fut, 19/1 37	62, 8/5 35	1	3	1	3	71	19.3	187	90.0	241.2
Lundby Møllegd.	776	16/5 37	Sæb Lundby, 12/5 36	86, 6/11 35	2	2	2	2	64	20.5	181	91.8	237.3
do.	808	22/7 37	Knag Lundby, 13/5 36	87, 9/1 36	2	2	2	2	74	20.5	188	91.0	238.2
do.	809	24/7 37	do.	88, 26/1 36	2	2	2	2	79	21.0	186	89.5	228.9
do.	842	12/10 37	do.	83, 31/8 35	1	3	1	3	62	19.8	178	91.3	224.4
do.	852	4/12 37	Peiter, 11/1 37	94, 23/7 36	2	2	2	2	65	19.0	184	90.0	237.0
Lykkebo	788	20/5 37	Nr. 6, 18/4 36	14, 16/1 36	2	2	2	2	74	19.8	193	89.0	224.7
do.	837	25/9 37	Birke, 16/1 36	15, 18/4 36	2	2	2	2	86	20.0	207	90.0	246.1
do.	846	3/11 37	Taulemyggen (4131)	12, 8/11 35	1	3	1	3	75	21.0	196	92.0	247.6
Maglegaard	753	13/2 37	Flint (3767)	55, 10/2 36	2	2	2	2	65	19.3	196	89.8	249.2
do.	756	4/3 37	Hamlet, 27/3 35	51, 4/9 35	2	2	2	2	60	19.8	174	92.8	226.3
do.	775	1/5 37	do.	52, 4/9 35	2	2	2	2	79	20.0	186	89.8	216.0
do.	789	28/5 37	do.	36, 8/12 33	2	2	2	2	73	19.5	183	90.0	214.6
do.	797	9/6 37	do.	48, 17/7 35	2	2	2	2	75	20.5	198	90.5	239.9
do.	861	14/1 38	Smuk, 9/1 37	54, 10/2 36	2	2	2	2	66	19.3	187	90.8	244.8
Myggegaard	773	1/5 37	Dal, 30/4 36	34, 2/6 36	2	2	1	2	65	21.5	172	90.7	235.3
do.	805	12/7 37	do.	36, 1/7 36	2	2	1	2	77	21.0	198	90.7	248.8
do.	821	23/8 37	do.	33, 17/11 35	2	2	2	2	70	19.0	191	90.8	241.3
do.	863	10/1 38	Vatt, 9/1 37	38, 3/1 37	2	2	2	2	77	19.5	196	91.3	248.5
Myseregaard	830	26/9 37	Kristian, 7/8 36	26, 19/8 34	2	2	2	2	64	19.5	188	91.0	251.3
Naskegaard	838	26/9 37	Funkis 23, 27/2 34	9, 10/8 35	1	3	1	3	85	20.0	192	89.8	219.5
do.	848	15/11 37	Expert, 3/5 36	10, 10/8 35	2	2	2	1	70	19.3	187	90.3	235.0

I Gennemsnit																			Klasse				
Daglig Tilvækst i g	F.-E. pr. kg Tilv.	Vægt i kg paa Slagteriet: Kold slagtet	Vægt i kg paa Slagteriet: Tilskaaret (Eksport-flæsk)	Ved Slagtning: pCt. Svind	Ved Slagtning: pCt. Eksportfl.	Ved Slagtning: pCt. Affald	Tykk. i cm.: Rygflæsk	Tykk. i cm.: Bugen	Længde af Krop i cm.	Points (0—15) ved Bedømmelse af: Flæsk. Fasth.	Bov	Rygfl. Fordel.	Bugens Form og Kvalitet	Skink. Form og Størrelse	Finh. af Hoved, Ben og Svær	Kødfylde	Type	I: for tynde	I: letfede	II: mellemfede	III: fede	Nr.
541	3.78	63.2	52.5	29.8	58.3	11.9	3.3	3.1	91.3	13.2	12.5	13.2	12.2	11.5	13.5	12.7	12.3	»	3	»	»	800
619	3.24	66.6	55.8	26.8	61.3	11.9	3.5	2.9	92.4	12.5	12.8	12.4	11.1	12.0	12.3	12.9	12.0	»	3	1	»	811
606	3.25	65.9	—	27.6	—	—	3.6	3.2	92.0	12.4	12.3	12.8	12.5	11.3	13.4	12.0	11.9	»	3	1	»	854
596	3.59	66.2	54.8	26.2	61.2	12.6	3.9	3.5	92.0	13.7	12.8	11.3	13.7	12.3	13.3	11.0	12.0	»	2	»	1	762
668	3.32	70.0	57.8	24.2	62.6	13.2	3.8	3.4	94.7	12.8	12.7	12.0	13.3	12.5	11.5	12.0	12.0	»	2	1	»	763
667	3.38	65.6	54.1	27.5	59.8	12.7	3.3	3.2	94.9	13.1	12.9	12.8	12.0	11.4	12.5	13.0	12.4	1	3	»	»	782
612	3.39	66.2	55.0	26.2	61.3	12.5	3.8	3.1	92.7	13.2	12.7	12.3	12.5	12.0	13.3	12.2	12.3	»	1	2	»	815
580	3.51	67.4	56.0	25.6	61.9	12.5	3.3	3.2	93.5	13.5	13.3	13.3	13.0	12.0	12.3	13.3	13.0	»	4	»	»	804
640	3.25	65.0	54.0	28.6	59.3	12.1	3.5	3.1	93.4	13.0	13.0	13.1	12.1	11.6	13.0	12.5	12.4	»	4	»	»	853
525	3.16	65.9	55.3	26.8	61.4	11.8	3.6	3.4	95.3	13.9	13.1	12.8	13.5	12.4	13.4	12.9	13.3	»	4	»	»	862
634	3.19	67.3	55.6	26.3	61.0	12.7	3.4	3.3	95.1	13.5	12.8	12.1	12.8	12.6	12.6	12.4	12.5	»	3	1	»	754
597	3.36	65.4	—	27.8	—	—	3.6	3.3	91.4	13.3	12.3	11.4	12.9	12.1	12.0	12.1	11.9	»	2	1	1	765
654	3.62	65.0	53.8	27.2	60.2	12.6	2.9	3.3	95.9	12.0	12.4	12.9	13.3	11.4	12.3	12.4	11.8	3	1	»	»	759
556	3.68	65.0	54.0	26.8	60.8	12.4	3.1	3.5	94.9	13.1	12.8	13.1	13.6	12.3	12.6	12.6	12.6	2	2	»	»	851
513	3.41	65.3	54.4	27.5	60.4	12.1	3.2	3.3	92.9	12.5	13.1	13.4	13.1	13.1	13.5	13.6	13.3	»	4	»	»	878
608	3.33	67.5	55.8	26.4	60.8	12.8	3.3	3.1	94.0	12.6	13.0	13.1	12.3	12.8	13.1	13.3	13.3	»	4	»	»	776
620	3.38	65.6	54.0	27.9	59.3	12.8	2.9	2.9	96.0	10.9	12.4	12.4	10.3	11.9	11.6	13.8	11.3	3	1	»	»	808
542	3.34	66.0	54.9	26.3	61.3	12.4	3.6	3.1	92.4	12.8	12.4	12.9	12.3	12.1	12.9	13.0	12.4	»	3	1	»	809
518	3.14	66.6	55.4	27.0	60.7	12.3	3.2	3.4	93.8	12.4	13.0	13.5	13.6	12.5	13.0	13.0	13.3	»	4	»	»	842
597	3.34	66.6	55.8	26.0	61.9	12.1	3.4	3.5	93.4	13.4	12.6	12.9	13.9	12.0	13.0	12.6	12.5	1	3	»	»	852
582	3.24	63.3	52.0	28.9	58.4	12.7	3.2	3.1	91.3	12.6	12.4	13.1	11.0	11.9	12.9	13.0	12.0	»	4	»	»	788
7	3.52	65.9	54.3	26.8	60.3	12.9	3.4	3.3	89.6	12.9	12.0	12.9	12.8	13.0	13.0	12.8	12.3	»	3	1	»	837
88	3.49	66.8	55.3	27.4	60.1	12.5	3.1	3.3	95.5	12.6	13.4	13.5	13.0	12.6	13.6	13.6	13.8	»	4	»	»	846
37	3.53	65.4	53.9	27.2	60.0	12.8	3.1	3.2	92.5	12.9	12.5	13.3	12.6	12.0	12.0	13.0	12.4	1	3	»	»	753
42	3.10	68.5	57.1	26.1	61.6	12.3	3.8	3.2	93.1	13.6	11.6	13.0	12.5	12.8	12.8	12.9	12.6	»	3	»	1	756
53	3.10	65.1	54.0	27.4	60.2	12.4	3.7	3.3	90.4	13.3	12.1	13.0	13.0	11.5	12.8	12.4	12.3	»	2	2	»	775
39	3.04	66.0	55.0	26.7	61.1	12.2	3.6	3.2	90.9	13.5	12.5	12.9	12.9	13.0	13.3	13.0	13.1	»	3	1	»	789
1	3.43	66.6	55.8	26.4	61.6	12.0	3.7	3.3	91.6	13.9	12.0	13.0	13.0	11.9	13.0	12.6	12.6	»	2	2	»	797
2	3.42	66.8	55.3	26.4	60.9	12.7	3.7	3.3	93.0	13.3	12.0	11.9	13.0	11.4	12.9	12.1	12.0	»	3	1	»	861
45	3.40	64.3	53.3	29.0	58.8	12.2	3.0	3.0	95.7	12.3	13.3	13.7	11.2	11.7	11.5	13.3	12.2	2	1	»	»	773
4	3.57	65.0	53.8	28.3	59.4	12.3	3.3	3.0	93.2	12.7	13.0	12.7	11.7	11.7	12.5	13.0	12.2	»	3	»	»	805
4	3.36	65.4	54.3	28.0	59.8	12.2	3.3	3.0	91.9	11.9	12.9	12.8	11.8	12.1	12.4	13.4	12.1	1	3	»	»	821
3	3.46	65.6	54.1	28.1	59.3	12.6	3.0	3.3	97.6	12.5	13.3	12.8	13.4	12.3	12.9	13.6	12.9	1	3	»	»	863
5	3.51	65.3	53.8	28.3	59.1	12.6	3.4	3.0	94.0	13.3	12.9	13.1	11.6	12.5	13.8	13.1	12.9	»	4	»	»	830
2	3.15	66.6	55.5	25.8	61.8	12.4	3.4	3.3	91.6	12.4	12.5	13.3	13.0	12.6	12.8	13.1	12.9	»	4	»	»	838
7	3.31	66.0	55.0	26.9	60.9	12.2	3.5	3.3	93.7	13.5	13.0	12.8	13.2	12.7	12.8	11.8	12.7	»	2	1	»	848

Center	Holdets Nr.	Fødsels-dato	Fader	Moder	Antal Grise Modtaget Galte	Modtaget Søer	Slagtede Galte	Slagtede Søer	Ved Forsøgets Begyndelse Alder i Dage	Begyndelse Vægt kg	Slutning Alder i Dage	Slutning Vægt kg	Ialt F. E. pr. Dyr
Nybygaard	769	13/4 37	Sten, 28/9 35	40, 3/1 34	2	2	2	2	83	20.3	199	89.0	228.
do.	778	2/5 37	do.	44, 7/6 34	2	2	2	2	78	19.0	195	91.0	235.
Nørrebakkegaard	770	29/4 37	Sten Nørrebakke, 12/6 34	49, 29/7 34	2	2	2	2	61	21.3	183	89.5	232.
do.	780	20/5 37	Svendaage, 25/10 35	47, 24/8 35	2	2	2	2	81	20.3	195	89.3	236.
do.	814	29/7 37	do.	43, 8/3 35	2	2	2	2	74	20.3	181	90.0	212
do.	866	11/2 38	Fremtiden, 20/6 36	44, 3/3 35	2	2	1	2	54	21.3	162	89.8	237
Pilevang	755	24/2 37	Flink (4157)	13, 28/2 35	2	2	2	2	75	20.8	191	90.3	231
do.	783	20/5 37	do.	8, 6/1 35	2	2	2	2	74	20.3	190	91.0	230
do.	820	10/8 37	Nap, 13/8 36	13, 28/2 35	2	2	2	2	76	20.8	192	90.3	227
do.	828	14/9 37	do.	12, 24/5 35	2	2	2	2	69	21.3	178	90.0	216
Sandby	817	5/8 37	Ole, 12/5 36	20, 8/7 35	2	2	2	2	67	19.3	179	90.5	222
do.	826	17/9 37	Jacob, 6/6 35	19, 23/3 35	2	2	2	2	66	20.8	175	89.5	215
Soesmarke	857	25/12 37	Vældgd. Soesmarke, 4/9 36	56, 11/8 34	1	3	1	3	72	20.0	202	90.3	270
do.	858	31/12 37	do.	61, 10/3 36	2	2	2	1	66	20.7	171	90.0	239
Sønderby	764	27/3 37	Windsor, 24/9 35	67, 18/3 35	2	2	2	2	72	20.3	191	90.0	246
do.	793	2/6 37	do.	59, 7/11 34	2	2	1	2	75	19.7	189	91.0	251
do.	832	28/9 37	Finans, 3/5 35	63, 25/1 35	2	2	2	2	76	20.8	185	90.3	229
do.	840	12/10 37	do.	65, 25/1 35	2	2	1	2	62	20.3	172	89.3	205
Tinghøj[1])	841	10/10 37	Ræk, 23/5 36	56, 7/8 36	2	2	2	2	71	20.5	185	91.0	228
do.	847	22/11 37	do.	57, 10/9 36	2	2	2	2	63	21.0	170	90.8	222
Tjørnehoved	772	3/5 37	Knub, 15/3 36	15, 19/11 35	2	2	1	2	63	19.7	170	90.0	226
do.	829	30/9 37	do.	17, 4/12 35	2	2	2	2	60	19.0	185	90.5	252
do.	859	12/1 38	do.	16, 19/11 35	2	2	2	2	54	20.0	189	90.0	246
do.	816	27/7 37	Bjørn (4089)	12, 9/9 34	2	2	2	1	76	19.3	183	90.0	230
Valløby	768	28/4 37	Volle, 10/2 36	9, 1/6 35	2	2	2	2	61	20.4	175	90.5	216
do.	771	5/5 37	do.	6, 29/10 34	2	2	2	2	61	19.5	177	89.0	23
do.	777	25/5 37	do.	3, 28/5 33	2	2	2	2	69	19.8	188	89.8	24
do.	798	19/6 37	do.	10, 17/10 35	2	2	2	2	65	20.3	188	90.5	24
do.	803	2/7 37	do.	7, 29/11 34	2	2	2	2	66	20.3	185	90.5	24
Vester Egesborg	760	17/3 37	Vester, 30/8 35	38, 23/1 36	3	1	3	1	68	20.5	180	90.8	22
do.	807	14/7 37	do.	36, 23/1 36	2	2	2	2	82	19.8	194	90.0	23
do.	835	15/9 37	do.	39, 23/1 36	2	2	2	2	89	19.8	201	90.3	22
do.	873	10/2 38	Roland, 23/12 36	37, 23/1 36	1	3	1	3	74	21.0	191	90.5	23
Vesterskov	824	30/8 37	Strand Vesterskov, 16/5 35	19, 20/6 35	1	3	1	3	77	19.5	186	91.0	21
do.	825	6/9 37	Funkis Vesterskov, 24/4 36	21, 20/3 36	2	2	2	2	84	20.5	184	90.5	20

[1]) Tinghøj, se ogsaa Høng.

Landrace

I Gennemsnit																			Klasse				
Daglig Tilvækst i g	F. E. pr. kg Tilv.	Vægt i kg paa Slagteriet: Kold slagtet	Vægt i kg paa Slagteriet: Tilskaaret (Eksport-flæsk)	Ved Slagtning: pCt. Svind	Ved Slagtning: pCt. Eksportfl.	Ved Slagtning: pCt. Affald	Tykk. i cm.: Rygflæsk	Tykk. i cm.: Bugen	Længde af Krop i cm.	Points (0—15) ved Bedømmelse af: Flæsk. Fasth.	Bov	Rygfl. Fordel.	Bugens Form og Kvalitet	Skink. Form og Størrelse	Finh. af Hoved, Ben og Svær	Kødfylde	Type	I: for tynde	I: lettfede	II: mellemfede	III: fede	Nr.
595	3.33	64.8	53.6	27.2	60.3	12.5	3.3	3.1	92.6	13.0	12.3	12.6	12.0	11.8	12.1	12.6	12.0	2	1	1	»	769
614	3.26	66.4	55.5	27.1	61.0	11.9	3.8	3.3	90.8	12.4	12.5	12.3	13.0	12.5	12.9	12.5	12.5	»	2	2	»	778
562	3.41	64.4	53.3	28.1	59.5	12.4	3.4	3.0	90.5	12.1	12.4	13.1	11.8	12.3	12.4	13.4	12.4	»	3	1	»	770
607	3.43	62.9	51.5	29.6	57.7	12.7	3.0	3.0	95.1	12.4	13.0	13.1	10.9	11.1	12.5	12.8	12.1	2	2	»	»	780
653	3.05	65.5	54.4	27.2	60.4	12.4	3.0	3.0	92.5	11.8	13.0	12.5	11.5	11.5	12.0	13.3	11.5	3	1	»	»	814
636	3.47	65.0	53.8	27.6	59.9	12.5	3.2	3.0	95.8	12.8	12.8	13.2	12.2	12.3	12.2	12.8	12.7	»	3	»	»	866
602	3.32	65.6	54.3	27.3	60.1	12.6	3.2	3.4	93.5	13.0	12.6	12.9	13.4	11.5	12.5	12.4	12.3	1	2	1	»	755
613	3.26	65.5	54.5	28.0	59.9	12.1	3.2	3.1	91.9	13.1	12.5	13.4	12.1	12.4	12.6	13.1	13.0	»	4	»	»	783
602	3.27	65.9	55.0	27.0	60.9	12.1	3.5	3.3	92.3	13.3	12.3	12.6	13.3	11.9	12.6	12.6	12.8	»	4	»	»	820
634	3.14	66.3	54.9	26.4	61.0	12.6	3.2	3.1	92.9	11.6	12.5	12.8	12.1	13.0	12.3	13.1	12.4	1	3	»	»	828
636	3.12	65.9	54.6	27.2	60.4	12.4	3.7	3.1	93.8	13.1	13.1	11.4	11.8	11.3	12.5	11.8	11.8	»	3	1	»	817
634	3.14	64.9	54.0	27.5	60.3	12.2	3.5	3.2	93.9	12.4	12.9	11.8	12.8	11.5	11.8	12.6	11.6	1	2	1	»	826
542	3.85	65.4	54.0	27.6	59.8	12.6	3.2	3.3	96.6	13.5	13.1	12.8	12.9	12.4	13.4	12.5	12.9	1	3	»	»	857
658	3.45	66.5	55.3	26.1	61.5	12.4	3.4	3.2	94.0	13.2	12.2	12.5	12.3	11.7	12.7	12.3	12.0	»	3	»	»	858
586	3.53	64.3	53.0	28.6	58.9	12.5	3.1	3.2	90.8	11.6	12.1	13.0	12.3	12.1	12.1	13.1	12.1	1	3	»	»	764
624	3.52	66.0	—	27.5	—	—	3.3	3.3	92.8	13.7	12.7	14.2	13.3	12.3	13.2	13.7	13.5	»	3	»	»	793
641	3.30	65.6	54.3	27.3	60.1	12.6	3.5	3.2	93.0	12.9	12.6	13.1	12.5	12.6	12.9	13.0	13.0	»	3	1	»	832
629	2.98	64.2	53.2	28.2	59.5	12.3	3.8	3.2	92.8	13.8	12.7	12.5	12.8	12.7	13.5	12.5	12.8	»	2	1	»	840
620	3.24	67.6	56.5	25.7	62.1	12.2	3.4	3.3	93.9	13.6	12.6	13.0	13.3	11.3	13.1	12.8	12.5	»	4	»	»	841
653	3.19	66.1	55.0	27.1	60.6	12.3	3.3	3.4	93.1	12.6	12.5	12.9	13.4	12.8	13.4	12.8	13.0	1	3	»	»	847
655	3.22	66.2	54.5	26.5	60.6	12.9	3.1	3.4	92.0	12.7	12.7	13.3	13.3	13.2	12.8	13.2	13.3	»	3	»	»	772
574	3.54	65.6	54.8	27.5	60.5	12.0	3.4	3.0	95.1	12.9	13.3	13.0	11.8	11.4	13.4	13.0	12.4	»	3	1	»	829
519	3.52	64.4	52.8	28.5	58.6	12.9	3.2	3.1	93.4	13.4	12.9	12.3	12.1	11.1	12.3	12.4	11.8	2	2	»	»	859
658	3.26	65.3	54.2	27.4	60.2	12.4	3.5	3.0	91.0	12.7	12.5	13.0	11.7	12.5	12.8	12.7	12.3	»	2	1	»	816
616	3.09	65.4	54.3	27.8	59.9	12.3	3.5	3.1	94.4	13.8	12.9	12.9	12.4	12.5	13.0	12.8	13.0	»	4	»	»	768
602	3.36	64.3	53.0	27.8	59.6	12.6	3.5	3.3	91.4	13.0	13.0	13.1	13.0	12.1	13.1	12.9	13.0	»	3	1	»	771
588	3.47	66.3	54.8	26.2	61.0	12.8	3.6	3.2	90.8	12.6	12.6	13.0	12.8	12.4	12.8	12.8	12.6	»	3	1	»	777
573	3.49	66.1	54.9	26.9	60.6	12.5	3.4	3.0	91.8	11.5	12.9	12.8	11.9	12.1	12.6	12.6	11.9	»	4	»	»	798
590	3.47	66.5	54.9	26.5	60.6	12.9	3.4	3.1	91.6	12.6	12.8	12.6	12.0	11.8	12.8	12.9	12.4	»	4	»	»	803
627	3.22	65.9	54.3	27.4	59.8	12.8	3.4	3.3	95.0	12.8	13.1	12.0	13.1	12.3	11.4	12.1	12.4	»	3	1	»	760
627	3.34	65.6	54.1	27.1	60.1	12.8	3.3	3.2	95.5	12.5	12.8	12.9	12.5	11.3	12.0	12.5	12.0	»	4	»	»	807
629	3.24	65.9	53.8	27.0	59.6	13.4	3.2	3.3	95.4	13.1	13.3	14.1	13.0	12.1	13.3	13.3	13.3	»	4	»	»	835
593	3.39	66.1	54.1	26.9	59.8	13.3	3.3	3.4	93.9	13.0	12.5	13.6	13.5	12.3	13.6	13.0	13.4	»	4	»	»	873
659	3.02	65.9	55.0	27.6	60.4	12.0	3.4	3.3	93.1	13.6	12.4	12.9	13.3	12.4	13.6	13.3	13.3	»	4	»	»	824
702	2.94	65.0	54.6	28.2	60.4	11.4	3.3	3.2	94.3	13.9	12.8	13.1	12.3	11.6	13.6	12.8	12.8	»	4	»	»	825

Center	Holdets Nr	Holdets Fødsels-dato	Holdets Fader	Holdets Moder	Antal Grise Modtaget Galte	Antal Grise Modtaget Søer	Antal Grise Slagtede Galte	Antal Grise Slagtede Søer	Ved Forsøgets Begyndelse Alder i Dage	Ved Forsøgets Begyndelse Vægt kg	Ved Forsøgets Slutning Alder i Dage	Ved Forsøgets Slutning Vægt kg	Ialt F. E. pr. Dyr
Vindfældegaard .	746	27/1 37	Thor Vindfælde, 12/1 36 . .	89, 20/1 36	2	2	2	2	75	19.0	201	89.3	248.5
do. .	752	6/2 37	Staal Vindfælde, 23/10 35.	92, 27/1 36	2	2	2	2	79	19.5	195	89.5	226.8
do. .	761	18/3 37	do. .	88, 24/8 35	2	2	2	2	67	20.3	181	89.3	226.8
do. .	806	11/7 37	do. .	90, 27/1 36	2	2	1	2	71	20.3	188	90.0	246.7
do. .	855	12/12 37	do. .	93. 16/11 36	2	2	2	2	78	20.8	175	90.0	191.2
do. .	810	18/7 37	Sem Vindfælde, 2/3 35 . .	91, 27/1 36	2	2	1	2	71	20.3	183	91.0	220.6

1937—38

Doktorbakken . . .	822	25/8 37	Hjalte, 27/4 36	18, 23/10 34	2	2	2	2	82	20.5	187	89.3	216.3
do. . . .	827	12/9 37	do.	16, 1/6 34	2	2	2	2	71	21.3	178	90.0	210.7
Skodborg	785	29/5 37	Humor Skjold, 15/10 35. .	42, 21/1 33	2	2	2	2	65	20.8	177	90.5	221.9
do.	787	1/6 37	do. . .	56, 22/1 36	2	2	2	2	69	19.5	181	88.8	220.5

Bregentved. 1937

	Antal Grise Modtaget Galte	Antal Grise Modtaget Søer	Antal Grise Slagtede Galte	Antal Grise Slagtede Søer	Tuberkulose	Ved Forsøgets Begyndelse Alder i Dage	Ved Forsøgets Begyndelse Vægt kg	Ved Forsøgets Slutning Alder i Dage	Ved Forsøgets Slutning Vægt kg	Ialt kg F.-E. pr. Dyr
Gsn. f Landrace . . . . . (112 Hold)	217	231	204	218	18	72	20.1	186	90.4	233.8
— - Yorkshirerace . . . . . (4 —)	8	8	8	8	—	72	20.5	181	89.7	217.4

Landrace

I Gennemsnit																		Klasse				
Daglig Tilvækst i g	F. E. pr. kg Tilv.	Vægt i kg paa Slagteriet		Ved Slagtning			Tykk. i cm		Længde i Krop i cm	Points (0—15) ved Bedømmelse af								I		II	III	Nr.
		Kold slagtet	Tilskaaret (Eksport-flæsk)	pCt. Svind	pCt. Eksportfl.	pCt. Affald	Rygflæsk	Bugen		Flæsk. Fasth.	Bov	Rygfl. Fordel.	Bugens Form og Kvalitet	Skink. Form og Størrelse	Finh. af Hoved, Ben og Svær	Kødfylde	Type	for tynde	letfede	mellemfede	fede	
558	3.54	64.8	53.4	27.5	59.8	12.7	3.2	3.3	94.1	12.6	13.1	13.3	12.9	12.9	12.1	12.6	12.8	2	2	»	»	746
606	3.24	64.8	53.5	27.7	59.8	12.5	3.3	3.2	93.4	13.6	13.3	13.8	12.8	12.6	13.0	13.1	13.4	»	4	»	»	752
607	3.29	62.3	51.6	30.3	57.8	11.9	3.1	2.7	91.8	11.4	13.0	13.8	9.3	12.1	12.0	13.6	10.9	1	3	»	»	761
597	3.54	65.0	54.0	27.8	60.0	12.2	3.3	3.2	92.7	13.5	13.0	13.3	13.0	13.2	13.2	13.3	13.3	»	3	»	»	806
718	2.76	64.5	53.6	28.3	59.6	12.1	3.1	3.1	92.3	12.8	13.0	13.1	12.3	12.8	12.8	13.4	13.1	1	3	»	»	855
631	3.12	65.2	53.8	28.4	59.2	12.4	3.4	3.0	91.5	12.7	13.0	13.0	12.0	12.8	13.0	13.2	12.7	»	3	»	»	810

Yorkshirerace

655	3.15	66.9	56.0	25.1	62.7	12.2	3.6	3.1	89.4	13.1	11.0	12.6	11.9	12.5	12.5	13.3	11.8	»	3	1	»	822
644	3.06	67.5	56.5	25.0	62.8	12.2	3.5	3.1	90.4	13.1	11.8	12.5	12.3	13.4	12.5	13.1	12.6	»	4	»	»	827
623	3.18	66.0	54.9	27.1	60.6	12.3	3.7	3.1	91.6	12.3	11.4	12.1	12.1	11.3	11.6	12.8	11.4	»	3	1	»	785
618	3.18	64.5	53.8	27.3	60.6	12.1	3.5	3.0	92.8	12.9	11.5	12.3	11.8	9.6	12.1	12.6	10.9	1	3	»	»	787

I Gennemsnit																		Sortering efter Fedme Klasse			
Daglig Tilvækst i g	F.-E. pr. kg Tilvækst	Vægt i kg paa Slagteriet		Ved Slagtning			Tykkelse i cm		Længde af Krop cm	Points (0—15) ved Bedømmelse af								I		II	III
		Kold slagtet	Tilskaaret (Eksportflæsk)	pCt. Svind	pCt. Eksp.flæsk	pCt. Affald	Rygflæsk	Bugen		Flæsk. Fasth.	Bov	Rygfl. Fordel.	Bugens Form og Kvalitet	Skink. Form og Størrelse	Finh. af Hoved, Ben og Svær	Kødfylde	Type	for tynde	letfede	mellemfede	fede
																		%	%	%	%
615	3.33	65.7	54.5	27.3	60.3	12.4	3.41	3.21	93.0	12.9	12.7	12.8	12.6	12.1	12.8	12.8	12.5	11	77	11	1
635	3.14	66.2	55.3	26.1	61.7	12.2	3.58	3.08	91.1	12.9	11.4	12.4	12.0	11.7	12.2	13.0	11.7	6	81	13	—

Bemærkninger til Hovedtabellerne for Bregentved.

Hold Nr.

745. 1 utrivelig Galt udsat. Alder 204 Dage, Vægt 66 kg.
753. 1 So havde Krøs-, Lunge- og Levertuberkulose
754. 1 Galt havde Halstuberkulose, 1 So havde Krøstuberkulose.
758. 1 Galt død af Tarmbetændelse. Alder 154 Dage, Vægt 48 kg.
762. 1 utrivelig So udsat. Alder 179 Dage, Vægt 45 kg.
763. 1 utrivelig So udsat. Alder 159 Dage, Vægt 41 kg.
765. 1 So og 1 Galt havde Halstuberkulose, 1 Galt Krøstuberkulose, 1 So Hals-, Lunge-, Lever- og Krøstuberkulose.
772. 1 Galt udsat efter Rødsyge. Alder 147 Dage, Vægt 44 kg.
773. 1 Galt udsat, Lungesygdom. Alder 177 Dage, Vægt 71 kg.
774. I Galt død af Tarmbetændelse. Alder 124 Dage, Vægt 38 kg.
793. 1 utrivelig Galt udsat. Alder 162 Dage, Vægt 38 kg. 1 Galt og 1 So havde Krøstuberkulose.
794. 1 So død af Tarmbetændelse og Leversygdom. Alder 147 Dage, Vægt 59 kg. 1 Galt havde Gulsot.
799. 1 utrivelig So udsat. Alder 212 Dage, Vægt 52 kg.
800. 1 So udsat. Tarmbetændelse efter Rødsyge. Alder 112 Dage, Vægt 32 kg.
801. 1 So udsat paa Grund af Knuderosen. Alder 121 Dage, Vægt 24 kg.
805. 1 Galt udsat. Bylder i Hovedet. Alder 189 Dage, Vægt 69 kg.
806. 1 Galt udsat. Lungebetændelse. Alder 190 Dage, Vægt 58 kg.
810. 1 Galt død af Tarmbetændelse. Alder 113 Dage, Vægt 30 kg.
812. 1 So udsat. Lamhed i Bagkrop. Alder 185 Dage, Vægt 70 kg.
815. 1 utrivelig So udsat. Alder 147 Dage, Vægt 34 kg.
816. 1 utrivelig So udsat. Alder 160 Dage, Vægt 33 kg.
818. 1 Galt død af Lunge- og Hjertesæksbetændelse. Alder 113 Dage, Vægt 25 kg.
825. 1 So havde Brysthindebetændelse.
831. 1 Galt død af Lungebetændelse. Alder 130 Dage, Vægt 29 kg.
837. 1 Galt havde Brysthindebetændelse.
838. 1 Galt død af Bughinde- og Tarmbetændelse. Alder 111 Dage, Vægt 44 kg.
843. 1 Galt og 1 So havde Krøstuberkulose.
844. 1 Galt og 1 So havde Krøstuberkulose.
845. 1 Galt havde Krøstuberkulose.
848. 1 So død af Tarmbetændelse. Alder 91 Dage, Vægt 27 kg.
849. 2 Søer havde Krøstuberkulose. 2 Galte havde Halstuberkulose.
854. 1 So død under Transport til Slagteriet.
856. 1 So død af Hjertesæksbetændelse. Alder 83 Dage, Vægt 27 kg.
857. 1 Galt havde Brysthindebetændelse.
858. 1 utrivelig So udsat. Alder 143 Dage, Vægt 34 kg.
866. 1 Galt udsat paa Grund af Sygdom. Alder 185 Dage, Vægt 84 kg.
874. 1 So død af Svinesyge og Hjertesæksbetændelse. Alder 116 Dage, Vægt 37 kg.

Opløste Hold.

Hold Nr.	Center	Bemærkninger
781	Maglegaard.....	1 So død af Nyrebetændelse. Alder 110 Dage, Vægt 32 kg. 1 utrivelig Galt udsat. Alder 124 Dage, Vægt 22 kg.
786	Skodborg	1 So død af Hjernebetændelse. Alder 64 Dage, Vægt 21 kg.- 1 So død af Hjertesygdom efter Rødsyge. Alder 148 Dage, Vægt 57 kg.
823	Gerdasminde	1 So død af Svinesyge. Alder 157 Dage, Vægt 68 kg. 1 utrivelig Galt udsat (Nysesyge). Alder 199 Dage, Vægt 51 kg.
850	Lille Køgegaard..	1 Galt død af Bughinde- og Tarmbetændelse. Alder 91 Dage, Vægt 31 kg. 1 Galt død af Lungebetændelse. Alder 133 Dage, Vægt 42 kg.

Landrace.

Aasidegaard, Forv. Erh. Larsen, Snesere.
839, f. 3/10 37, *F.* Thorkild, f. 16/7 34, *Ff.* Keld Honum (3603), *Fm.* Maglegaard 16 (13884), *M.* 5, f. 23/10 34, *Mf.* Magle (4083), *Mm.* Budsemark 1 (16364).

Børsted, Husmd. H. Madsen, Thureby.
779, f. 10/5 37, *F.* Berg, f. 13/1 35, *Ff.* Lindberg (3879), *Fm.* Daastruplund 34, f. 21/8 33, *M.* 32, f. 27/5 36, *Mf.* Taulemyggen (4131), *Mm.* 30, f. 4/6 35.

Egebjerggaard, Gdr. Johs. Mortensen, Prætø.
834, f. 9/10 37, *F.* Prins 20 (3919), *Ff.* Sten Lindegaard 5 (3795), *Fm.* Ørsted Lindegaard 1 (15606), *M.* 13, f. 25/1 35, *Mf.* Hitler (3985), *Mm.* 7, f. 7/11 34.

Egemosegaard, Gdr. K. Flejsborg, Køge.
791, f. 30/5 37, *F.* Knold, f. 22/11 35, *Ff.* Løkke (4003), *Fm.* Kulhus 8 (15322), *M.* 19, f. 25/11 35, *Mf.* Kansler (3971), *Mm.* Mariendal 57, f. 27/11 34.
856, f. 21/12 37, *F.* Knast, f. 11/11 36, *Ff.* Bjarke (3977), *Fm.* Egemosegaard 19, f. 25/11 35, *M.* 22, f. 1/11 36, *Mf.* Konld, f. 22/11 35, *Mm.* 4 (16650).

Elkenøre, Gdr. Andr. Hansen, Sdr. Ørslev.
745, f. 24/1 37, *F.* Hurtig Elkenøre, f. 31/5 35, *Ff.* Hurtig (3649), *Fm.* Maglegaard 35 (16260), *M.* 94, f. 3/3 35, *Mf.* Svend (3865), *Mm.* Nørrebakkegaard 34 (16158).
757, f. 27/2 37, *F.* Prins Charming, f. 26/11 35, *Ff.* Frederik Sten (4169), *Fm.* Grundfør 7 (15150), *M.* 85, f. 3/11 33, *Mf.* Sten Hesselhøj (3641), *Mm.* Grangaard 43 (16120).
819, f. 12/8 37, *F.* Prins Charming, f. 26/11 35, *Ff.* Frederik Sten (4169), *Fm.* Grundfør 7 (15150), *M.* 93, f. 26/6 34, *Mf.* Keld Honum (3603), *Mm.* Maglegaard 20 (14630).

Gerdasminde, Propr. G. Esbensen, Søllested.
792, f. 30/5 37, *F.* Jyden, f. 17/11 35, *Ff.* Kronjyden, f. 1/1 35, *Fm.* Daastrup 50, f. 28/6 34, *M.* 23, f. 27/11 35, *Mf.* Hurtig (3649), *Mm.* 12, f. 12/1 34.

Hejedegaard, Gdr. H. Poulsen, Fakse.
795, f. 2/6 37, *F.* Skov, f. 8/3 36, *Ff.* Flink, f. 6/1 35, *Fm.* Vattrup Nørgaard 31 (15428), *M.* 38, f. 27/10 34, *Mf.* Klejs Vældgaard (3931), *Mm.* Daastruplund 33 (16334).
802, f. 10/7 37, *F.* Skov, f. 8/3 36, *Ff.* Flink, f. 6/1 35, *Fm.* Vattrup Nørgaard 31 (15428), *M.* 37, f. 10/11 34, *Mf.* Kvik, f. 24/8 32, *Mm.* 25 (14816).
831, f. 21/9 37, *F.* Villemoes (3869), *Ff.* Hurtig (3649), *Fm.* Maglegaard 29 (15986), *M.* 45, f. 25/2 36, *Mf.* Sten Nørrebakke (4159), *Mm.* 29 (16388).

Hjelm, Gdr. H. O. Puggaard, Grænge.
758, f. 1/3 37, *F.* Daastrup Hjelm, f. 14/3 36, *Ff.* Sæb (4067), *Fm.* Daastrup 38, f. 16/8 33, *M.* 46, f. 5/9 35, *Mf.* Sten Hjelm (4181), *Mm.* 26 (16130).

812, f. 23/7 37, *F.* Grundfør Hjelm, f. 29/5 35, *Ff.* Frederik Sten (4169), *Fm.* Grundfør 7 (15150), *M.* 50, f. 6/3 36, *Mf.* Sten Hjelm (4181), Mm. 26 (16130).
813, f. 22/7 37, *F.* Honum Hjelm, f. 15/4 36, *Ff.* Høj (4175), *Fm.* Honum 74 (16588), *M.* 48, f. 6/3 36, *Mf.* Sten Hjelm (4181), *Mm.* 26 (16130).
818, f. 1/8 37, *F.* Honum Hjelm, f. 15/4 36, *Ff.* Høj (4175), *Fm.* Honum 74 (16588), *M.* 49, f. 6/3 36, *Mf.* Sten Hjelm (4181), *Mm.* 26 (16130).

Hjertebjerg, Gdr. Johs. Jensen, Stege.
869, f. 7/2 38, *F.* Max, f. 4/3 37, *Ff.* Hamlet, f. 27/3 35, *Fm.* Maglegaard 51, f. 4/9 35, *M.* 54, f. 31/5 36, *Mf.* Vesti (4087), *Mm.* 49, f. 24/4 35.

Høvdingsgaard, Godsejer E. Hagstrøm, Mern.
794, f. 14/6 37, *F.* Jakel, f. 1/12 35, *Ff.* Bjørn (4089), *Fm.* Høvdingsgaard 133, f. 10/1 33, *M.* 59, f. 2/6 35, *Mf.* Ben Hur (4005), *Mm.* 32, f. 4/5 34.
796, f. 24/6 37, *F.* Hannibal, f. 22/3 35, *Ff.* Ben Hur (4005), *Fm.* Høvdingsgaard 117 (15456), *M.* 5, f. 28/7 33, *Mf.* Klejs Godthaab (3653), *Mm.* 116, f. 27/8 31.
801, f. 29/6 37, *F.* Robust, f. 7/12 35, *Ff.* Bjørn (4089), *Fm.* Høvdingsgaard 85 (13834), *M.* 66, f. 8/12 35, *Mf.* Bjørn (4089), *Mm.* 133, f. 10/1 33.
836, f. 12/10 37, *F.* Bjørnson, f. 7/12 35, *Ff.* Bjørn (4089), *Fm.* Høvdingsgaard 85 (13834), *M.* 32, f. 4/5 34, *Mf.* Stig, f. 6/3 33, *Mm.* 109 (15452).
844, f. 17/11 37, *F.* Bjørnson, f. 7/12 35, *Ff.* Bjørn (4089), *Fm.* Høvdingsgaard 85 (13834), *M.* 44, f. 8/10 34, *Mf.* Strand (3545), *Mm.* 120, f. 12/9 31.
864, f. 30/1 38, *F.* Bjørnson, f. 7/12 35, *Ff.* Bjørn (4089), *Fm.* Høvdingsgaard 85 (13834), *M.* 26, f. 23/1 34, *Mf.* Strand (3545), *Mm.* 114, f. 27/8 31.
843, f. 10/11 37, *F.* Robin Hood, f. 26/8 36, *Ff.* Sten Nørrebakke (4159), *Fm.* Nørrebakkegaard 41 (16854), *M.* 64, f. 5/3 36, *Mf.* Bjørn (4089), *Mm.* 12 (16706).
845, f. 11/11 37, *F.* Robin Hood, f. 26/8 36, *Ff.* Sten Nørrebakke (4159), *Fm.* Nørrebakkegaard 41 (16854), *M.* 71, f. 26/8 36, *Mf.* Ben Hur (4005), *Fm.* 12 (16706).
849, f. 5/12 37, *F.* Robin Hood, f. 26/8 36, *Ff.* Sten Nørrebakke (4159), *Fm.* Nørrebakkegaard 41 (16854), *M.* 63, f. 24/12 35, *Mf.* Sten Nørrebakke (4159), *Mm.* 108 (14596).

Kalby, Gdr. P. Eriksen, Olstrup.
766, f. 29/3 37, *F.* Stabil (3567), *Ff.* Fynbo (3211), *Fm.* Rygaard 19 (13258), *M.* 34, f. 8/12 33, *Mf.* Sten Lindegaard 5 (3795), *Mm.* Engholm 26 (15298).
784, f. 5/6 37, *F.* Stabil (3567), *Ff.* Fynbo (3211), *Fm.* Rygaard 19 (13258), *M.* 41, f. 27/11 35, *Mf.* Jak (3967), *Mm.* Myggegaard 17, f. 11/10 33.
833, f. 21/9 37, *F.* Stabil (3567), *Ff.* Fynbo (3211), *Fm.* Rygaard 19 (13258), *M.* 42, f. 24/9 35, *Mf.* Tordenskjold, f. 5/9 34, *Mm.* Lille Køgegaard 56, f. 17/7 34.
860, f. 19/1 38, *F.* Broholm, f. 9/5 35, *Ff.* Bro (3979), *Fm.* Sahl 66 (16458), *M.* 41, f. 27/11 35, *Mf.* Jak (3967), *Mm.* Myggegaard 17, f. 11/10 33.
874, f. 11/2 38, *F.* Broholm, f. 9/5 35, *Ff.* Bro (3979), *Fm.* Sahl 66 (16458), *M.* 45, f. 25/9 36, *Mf.* Hannibal, f. 22/3 35, *Mm.* Høvdingsgaard 40, f. 1/4 34.

Kofoedgaard, Gdr. Anker Kure, Klemensker.
767, f. 15/4 37, *F.* Rap, f. 19/11 35, *Ff.* Sten Lindegaard 5 (3795), *Fm.* Ørsted Lindegaard 11 (15628), *M.* 9, f. 9/10 35, *Mf.* Måns Nytofte (3913), *Mm* 96, f. 14/8 33.

774, f. 28/4 37, *F.* Rap, f. 19/11 35, *Ff.* Sten Lindegaard 5 (3795), *Fm.* Ørsted Lindegaard 11 (15628), *M.* 10, f. 8/12 35, *Mf.* Måns Nytofte (3913), *Mm.* 94, f. 13/7 33.
790, f. 26/5 37, *F.* Rap, f. 19/11 35, *Ff.* Sten Lindegaard 5 (3795), *Fm.* Ørsted Lindegaard 11 (15628), *M.* 11, f. 8/12 35, *Mf.* Måns Nytofte (3913), *Mm.* 94, f. 13/7 33.
799, f. 12/6 37, *F.* Rap, f. 19/11 35, *Ff.* Sten Lindegaard 5 (3795), *Fm.* Ørsted Lindegaard 11 (15628), *M.* 6, f. 15/7 35, *Mf.* Måns Nytofte (3913), *Mm.* 85, f. 13/2 32.

Kærlundgaard, Propr. Chr. Rasmussen, Rødby.
800, f. 5/7 33, *F.* Jacobæus, f. 6/6 35, *Ff.* Jak (3967), *Fm.* Myggegaard 19 (16448), *M.* 44, f. 11/1 35, *Mf.* Hans, f. 28/11 33, *Mm.* Hyldtofte 17 (14400).
811, f. 6/8 37, *F.* Staal Vindfælde, f. 23/10 35, *Ff.* Staal (4061), *Fm.* Honum Østerlide 13 (16094), *M.* 52, f. 15/7 36, *Mf.* Sem Vindfælde, f. 2/3 35, *Mm.* Vindfældegaard 76 (16268).
854, f. 21/11 37, *F.* Kjærlund 59, f. 30/4 36, *Ff.* Kansler (3971), *Fm.* Mariendal 59, f. 20/12 34, *M.* 50, f. 14/6 36, *Mf.* Tranum 41, f. 16/5 35, *Mm.* 30, f. 18/7 32.

Lidstrup Skovgaard, Propr. Jørgensens Enke, Tingsted.
762, f. 18/3 37, *F.* Prins Charming, f. 26/11 35, *Ff.* Frederik Sten (4169), *Fm.* Grundfør 7 (15150), *M.* 34, f. 18/8 35, *Mf.* Bjørn (4089), *Mm.* 21, f. 2/3 32.
763, f. 24/3 37, *F.* Prins Charming, f. 26/11 35, *Ff.* Frederik Sten (4169), *Fm.* Grundfør 7 (15150), *M.* 28, f. 22/7 33, *Mf.* Edvard (3861), *Mm.* 2, f. 24/12 29.
782, f. 20/5 37, *F.* Prins Charming, f. 26/11 35, *Ff.* Frederik Sten (4169), *Fm.* Grundfør 7 (15150), *M.* 32, f. 28/7 34, *Mf.* Lindberg (3879), *Mm.* 15, f. 18/7 31.
815, f. 2/8 37, *F.* Prins Charming, f. 26/11 35, *Ff.* Frederik Sten (4169), *Fm.* Grundfør 7 (15150), *M.* 35, f. 11/9 35, *Mf.* Bjørn (4089), *Mm.* 27, f. 22/7 33.
804, f. 7/7 37, *F.* Frejdig, f. 16/6 35, *Ff.* Færdig (3973), *Fm.* Baremose 12, f. 21/1 33, *M.* 40, f. 6/6 36, *Mf.* Knag (4185), *Mm.* 32, f. 28/7 34.

Lillebrænde, Gdr. Johs. M. Bonde, Stubbekøbing.
853, f. 9/12 37, *F.* Drot Lillebrænde, f. 12/12 36, *Ff.* Tot, f. 4/12 35, *Fm.* Lille Køgegaard 62, f. 8/5 35, *M.* 51, f. 20/6 36, *Mf.* Loke (4075), *Mm.* 44, f. 3/1 35.
862, f. 16/1 38, *F.* Drot Lillebrænde, f. 12/12 36, *Ff.* Tot, f. 4/12 35, *Fm.* Lille Køgegaard 62, f. 8/5 35, *M.* 47, f. 13/12 35, *Mf.* Prins 20 (3919), *Mm.* Ørritslev 5 (16812).

Lillehave, Parc. H. Chr. Kofoed, Aarsballe.
754, f. 19/2 37, *F.* Daks, f. 3/3 34, *Ff.* Lindberg (3879), *Fm.* Daastruplund 32 (16082), *M.* 45, f. 11/11 34, *Mf.* Maks (3975), *Mm.* 35, f. 7/11 32.
765, f. 4/4 37, *F.* Sten Daldys, f. 11/2 36, *Ff.* Daldys (3789), *Fm.* Ørsted Lindegaard 12 (15630), *M.* 47, f. 2/11 35, *Mf.* Daks, f. 3/3 34, *Mm.* 44, f. 30/5 34.

Lille Køgegaard, Thureby Køge Landboforening, Køge.
759, f. 16/3 37, *F.* Tot, f. 4/12 35, *Ff.* Løkke (4003), *Fm.* Kulhus 16, f. 30/11 34, *M.* 67, f. 15/8 35, *Mf.* Tordenskjold, f. 5/9 34, *Mm.* 54, f. 17/7 34.
851, f. 29/11 37, *F.* Tot, f. 4/12 35, Ff. Løkke (4003), *Fm.* Kulhus 16, f. 30/11 34, *M.* 70, f. 15/3 36, *Mf.* Herluf Trolle (4153), *Mm.* 56, f. 17/7 34.
878, f. 20/2 38, *F.* Fut, f. 19/1 37, *Ff.* Balle, f. 7/11 35, *Fm.* Engholm 49, f. 17/1 36, *M.* 62, f. 8/5 35, *Mf.* Villemoes (3869), *Mm.* 47 (15374).

Lundby Møllegaard, Gdr. Karl Jensen, Nr. Alslev.

776, f. 16/5 37, *F.* Sæb Lundby, f. 12/5 36, *Ff.* Sæb (4067), *Fm.* Daastrup 50, f. 28/6 34, *M.* 86, f. 6/11 35, *Mf.* Kvalitet (3981), *Mm.* 59 (16210).

808, f. 22/7 37, *F.* Knag Lundby, f. 13/5 36, *Ff.* Knag (4185), *Fm.* Daastruplund 42 (16604), *M.* 87, f. 9/1 36, *Mf.* Kvalitet (3981), *Mm.* 64 (16554).

809, f. 24/7 37, *F.* Knag Lundby, f. 13/5 36, *Ff.* Knag (4185), *Fm.* Daastruplund 42 (16604), *M.* 88, f. 26/1 36, *Mf.* Grund, f. 4/11 34, *Mm.* 75, f. 10/10 34.

842, f. 12/10 37, *F.* Knag Lundby, f. 13/5 36, *Ff.* Knag (4185), *Fm.* Daastruplund 42 (16604), *M.* 83, f. 31/8 35, *Mf.* Kvalitet (3981), *Mm.* 71, f. 1/5 34.

852, f. 4/12 37, *F.* Peiter, f. 11/1 37, *Ff.* Held, f. 27/3 35, *Fm.* Tinghøj 50, f. 10/3 35, *M.* 94, f. 23/7 36, *Mf.* Grund, f. 4/11 35, *Mm.* 80, f. 3/5 35.

Lykkebo, Gdr. P. Andersen, Lundby.

788, f. 20/5 37, *F.* 6, f. 18/4 36, *Ff.* Hannibal, f. 1/8 34, *Fm.* Lykkebo 6 (16270), *M.* 14, f. 16/1 36, *Mf.* Bjørn (4089), *Mm.* Bødstrup 24 (16556).

837, f. 25/9 37, *F.* Birke, f. 16/1 36, *Ff.* Birkemann, f. 9/2 35, *Fm.* Hagelbjerggaard 84 (15482), *M.* 15, f. 18/4 36, *Mf.* Hannibal, f. 1/8 34, Mm. 6 (16270).

846, f. 3/11 37, *F.* Taulemyggen (4131), *Ff.* Epp (3715), *Fm.* Taulegaard 61, f. 27/7 33, *M.* 12, f. 8/11 35, *Mf.* Hannibal, f. 1/8 34, *Mm.* 6 (16270).

Maglegaard, Gdr. A. Rasmussen, Mern.

753, f. 13/2 37, *F.* Flint (3767), *Ff.* Sten Honum (3455), *Fm.* Honum 50 (14052),*M.* 55, f. 10/2 36, *Mf.* Hurtig (3649), *Mm.* 20 (14630).

756, f. 4/3 37, *F.* Hamlet, f. 27/3 35, *Ff.* Løkke (4003), *Fm.* Langstrup 82, f. 4/7 33, *M.* 51, f. 4/9 35, *Mf.* Hurtig (3649), *Mm.* 16 (13884).

775, f. 1/5 37, *F.* Hamlet, f. 27/3 35, *Ff.* Løkke (4003), *Fm.* Langstrup 82, f. 4/7 33, *M.* 52, f. 4/9 35, *Mf.* Hurtig (3649), *Mm.* 16 (13884).

789, f. 28/5 37, *F.* Hamlet, f. 27/3 35, *Ff.* Løkke (4003), *Fm.* Langstrup 82, f. 4/7 33, *M.* 36, f. 8/12 33, *Mf.* Keld Honum (3603), *Mm.* 21 (14632).

797, f. 9/6 37, *F.* Hamlet, f. 27/3 35, *Ff.* Løkke (4003), *Fm.* Langstrup 82, f. 4/7 33, *M.* 48, f. 17/7 35, *Mf.*. Hurtig (3649), *Mm.* 20 (14630).

861, f. 14/1 38, *F.* Smuk, f. 9/1 37, *Ff.* Flot, f. 29/5 35, *Fm.* Honum Vestergaard 3, f. 29/2 36, *M.* 54, f. 10/2 36, *Mf.* Hurtig (3649), *Mm.* 20 (14630).

Myggegaard, Konsulent C. Ibsen, Køge.

773, f. 1/5 37, *F.* Dal, f. 30/4 36, *Ff.* Kansler (3971), *Fm.* Mariendal 59, f. 20/12 34, *M.* 34, f. 2/6 36, *Mf.* Taulemyggen (4131), *Mm.* 28 (16782).

805, f. 12/7 37, *F.* Dal, f. 30/4 36, *Ff.* Kansler (3971), *Fm.* Mariendal 59, f. 20/12 34, *M.* 36, f. 1/7 36, *Mf.* Taulemyggen (4131), *Mm.* 1 (16096).

821, f. 23/8 37, *F.* Dal, f. 30/4 36, *Ff.* Kansler (3971), *Fm.* Mariendal 59, f. 20/12 34, *M.* 33, f. 17/11 35, *Mf.* Jak (3967), *Mm.* 15 (16108).

863, f. 10/1 38, *F.* Vatt, f. 9/1 37, *Ff.* Drot, f. 24/9 35, *Fm.* Vattrup Lundgaard 47, f. 2/9 34, *M.* 38, f. 3/1 37, *Mf.* Taulemyggen (4131), *Mm.* 28 (16782).

Myseregaard, Gdr. A. Knudsen, Hasle.

830, f. 26/9 37, *F.* Kristian, f. 7/8 36, *Ff.* Volmer, f. 22/3 35, *Fm.* Lillehave 41, f. 19/7 33, *M.* 26, f. 19/8 34, *Mf.* Maks (3975), *Mm.* 20 (16340).

Naskegaard, Gdr. I. Marker, Svaneke.

838, f. 26/9 37, *F.* Funkis 23, f. 27/2 34, *Ff.* Fuks 23 (3793), *Fm.* Daastruplund 23, f. 29/7 31, *M.* 9, f. 16/8 35, *Mf.* Flint (3757), *Mm.* Engholm 37 (16240).

848, f. 15/11 37, *F.* Expert, f. 3/5 36, *Ff.* Sæb (4067), *Fm.* Kofoedgaard 6 f. 16/8 33, *M.* 10, f. 10/8 35, *Mf.* Flint (3757), *Mm.* Engholm 37 (16240).

Nybygaard, Gdr. Chr. Petersen, Sandby.

769, f. 13/4 37, *F.* Sten, f. 28/9 35, *Ff.* Sten Lindegaard 5 (3795), *Fm.* Engholm 32 (15972), *M.* 40, f. 3/1 34, *Mf.* Flint (3625), *Mm.* Broby 45 (16088).

778, f. 2/5 37, *F.* Sten, f. 28/9 35, *Ff.* Sten Lindegaard 5 (3795), *Fm.* Engholm 32 (15972), *M.* 44, f. 7/6 34, *Mf.* Clemen (3851), *Mm.* 37 (15998).

Nørrebakkegaard, Gdr. Jens Chr. Jensen, Mern.

770, f. 29/4 37, *F.* Sten Nørrebakke (4159), *Ff.* Sten Lindegaard 5 (3795), *Fm.* Ørsted Lindegaard 11 (15628), *M.* 49, f. 29/7 34, *Mf.* Svend (3865), *Mm.* 32 (16490).

780, f. 20/5 37, *F.* Svendaage, f. 25/10 35, *Ff.* Barrit Flint (3945), *Fm.* Barrit 22 (16154), *M.* 47, f. 24/8 35, *Mf.* Sten Nørerebakke (4159), *Mm.* 34 (16158).

814, f. 29/7 37, *F.* Svendaage, f. 25/10 35, *Ff.* Barrit Flint (3945), *Fm.* Barrit 22 (16154), *M.* 43, f. 8/3 35, *Mf.* Svend (3865), *Mm.* 32 (16490).

866, f. 11/2 38, *F.* Fremtiden, f. 20/6 36, *Ff.* Held, f. 27/3 35, *Fm.* Tinghøj 43, f. 6/1 34, *M.* 44, f. 3/3 35, *Mf.* Svend (3865), *Mm.* 34 (16158).

Pilevang, Gdr. Aksel Møller, Aakirkeby.

755, f. 24/2 37, *F.* Flink, f. 6/9 34, *Ff.* Link, f. 5/9 33, *Fm.* Mariendal 22 (14240), *M.* 13, f. 28/2 35, *Mf.* Herman, f. 10/10 33, *Mm.* 6, f. 12/9 33.

783, f. 20/5 37, *F.* Flink, f. 6/9 34, *Ff.* Link, f. 5/9 33, *Fm.* Mariendal 22 (14240), *M.* 8, f. 6/1 35, *Mf.* Herman, f. 10/10 33, *Mm.* 5, f. 12/9 33.

820, f. 10/8 37, *F.* Nap, f. 13/8 36, *Ff.* Sæb (4067), *Fm.* Daastrup 38, f. 16/8 33, *M.* 13, f. 28/2 35, *Mf.* Herman, f. 10/10 33, *Mm.* 6, f. 12/9 33.

828, f. 14/9 37, *F.* Nap, f. 13/8 36, *Ff.* Sæb (4067), *Fm.* Daastrup 38, f. 16/8 33, *M.* 12, f. 24/5 35, *Mf.* Herman, f. 10/10 33, *Mm.* 3, f. 20/11 32.

Sandby, Gdr. H. Hansen, Harpelunde.

817, f. 5/8 37, *F.* Ole, f. 12/5 36, *Ff.* Skytte (4173), *Fm.* Grangaard 49 (16800), *M.* 20, f. 8/7 35, *Mf.* Stabil Elkenøre (3745), *Mm.* Elkenøre 77, f. 23/7 32.

826, f. 17/9 37, *F.* Jacob, f. 6/6 35, *Ff.* Jak, (3967), *Fm.* Myggegaard 19 (16448), *M.* 19, f. 23/3 35, *Mf.* Magle 28, f. 9/3 33, *Mm.* 16 (16816).

Soesmarke, Gdr. P. A. Foged, Guldborg, Lolland.

857, f. 25/12 37, *F.* Vældgaard Soesmarke, f. 4/9 36, *Ff.* Barrit Flint (3945), *Fm.* Barrit 32 (16844), *M.* 56, f. 11/8 34, *Mf.* Skovløkken (3939), *Mm.* Linnerup 12 (15436).

858, f. 31/12 37, *F.* Vældgaard Soesmarke, f. 4/9 36, *Ff.* Barrit Flint (3945), *Fm.* Barrit 32 (16844), *M.* 61, f. 10/3 36, *Mf.* Holger Soesmarke, f. 5/9 34, *Mm.* 57, f. 8/12 34.

Sønderby, Brdr. P. og N. P. Nielsen, Borre.

764, f. 27/3 37, *F.* Windsor, f. 24/9 35, *Ff.* Klemen Hjulbjerg, f. 11/1 34, *Fm.* Vindebæk 16, f. 12/1 34, *M.* 67, f. 18/3 35, *Mf.* Klint, f. 7/2 33, *Mm.* 40 (14812).

793, f. 2/6 37, *F.* Windsor, f. 24/9 35, *Ff.* Klemen Hjulbjerg, f. 11/1 34, *Fm.* Vindebæk 16, f. 12/1 34, *M.* 59, f. 7/11 34, *Mf.* Magle (4083), *Mm.* 51, f. 8/9 32.

832, f. 28/9 37, *F.* Finans, f. 3/5 35, *Ff.* Jak (3967), *Fm.* Myggegaard 15 (16108), *M.* 63, f. 25/1 35, *Mf.* Magle (4083), *Mm.* 48 (16712).

840, f. 12/10 37, *F.* Finans, f. 3/5 35, *Ff.* Jak (3967), *Fm.* Myggegaard 15 (16108), *M.* 65, f. 25/1 35, *Mf.* Magle (4083), *Mm.* 48 (16712).

Tinghøj, Gdr. K. Peitersen, Storehedinge.

841, f. 10/10 37, *F.* Rækk, f. 23/5 36, *Ff.* Knag (4185), *Fm.* Daastruplund 24 (15326), *M.* 56, f. 7/8 36, *Mf.* Held, f. 27/3 35, *Mm.* 46, f. 18/7 34.

847, f. 22/11 37, *F.* Rækk, f. 23/5 36, *Ff.* Knag (4185), *Fm.* Daastruplund 24 (15326), *M.* 57, f. 10/9 36, *Mf.* Held, f. 27/3 35, *Mm.* 46, f. 18/7 34.

Tjørnehoved, Gdr. Chr. Christiansen, Allerslev.

772, f. 3/5 37, *F.* Knub, f. 15/3 36, *Ff.* Blegind Sten (4065), *Fm.* Grundfør 12, f. 8/12 34, *M.* 15, f. 19/11 35, *Mf.* Junker (4107), *Mm.* Kulhus 13, f. 28/5 33.

829, f. 30/9 37, *F.* Knub, f. 15/3 36, *Ff.* Blegind Sten (4065), *Fm.* Grundfør 12, f. 8/12 34, *M.* 17, f. 4/12 35, *Mf.* Løkke (4003), *Mm.* Kulhus 16, f. 30/11 34.

859, f. 12/1 38, *F.* Knub, f. 15/3 36, *Ff.* Blegind Sten (4065), *Fm.* Grundfør 12, f. 8/12 34, *M.* 16, f. 19/11 35, *Mf.* Junker (4107), *Mm.* Kulhus 13, f. 28/5 33.

816, f. 27/7 37, *F.* Bjørn (4089), *Ff.* Keld Honum (3603), *Fm.* Maglegaard 31 (15996), *M.* 12, f. 9/9 34, *Mf.* Hurtig (3649), *Mm.* Maglegaard 6 (12658).

Valløby, Gdr. K. Østergaard, Vallø.

768, f. 28/4 37, *F.* Volle, f. 10/2 36, *Ff.* Junker (4107), *Fm.* Daastruplund 25 (15982), *M.* 9, f. 1/6 35, *Mf.* Cæsar, f. 27/12 33, *Mm.* Tølløsegaard 113 (16318).

771, f. 5/5 37, Volle, f. 10/2 36, *Ff.* Junker (4107), *Fm.* Daastruplund 25 (15982), *M.* 6, f. 29/10 34, *Mf.* Rolf (4019), *Mm.* 1 (16562).

777, f. 25/5 37, *F.* Volle, f. 10/2 36, *Ff.* Junker (4107), *Fm.* Daastruplund 25 (15982), *M.* 3, f. 23/5 33, *Mf.* Svend, f. 1/7 30, *Mm.* 26 (16560).

798, f. 19/6 37, *F.* Volle, f. 10/2 36, *Ff.* Junker (4107), *Fm.* Daastruplund 25 (15982), *M.* 10, f. 17/10 35, *Mf.* Rolf (4019), *Mm.* 1 (16562).

803, f. 2/7 37, *F.* Volle, f. 10/2 36, *Ff.* Junker (4107), *Fm.* Daastruplund 25 (15982), *M.* 7, f. 29/11 34, *Mf.* Ib, f. 11/10 33, *Mm.* 2, f. 6/12 32.

Vester Egesborg, Gdr. Fr. Olsen, Lou.

760, f. 17/3 37, *F.* Vester, f. 30/8 35, *Ff.* Næs (3943), *Fm.* Rygaard 45, f. 3/8 31, *M.* 38, f. 23/1 36, *Mf.* Hannibal, f. 1/8 34, *Mm.* 24, f. 22/11 32.

807, f. 14/7 37, *F.* Vester, f. 30/8 35, *Ff.* Næs (3943), *Fm.* Rygaard 45, f. 3/8 31, *M.* 36, f. 23/1 36, *Mf.* Hannibal, f. 1/8 34, *Mm.* 24, f. 22/11 32.

835, f. 15/9 37, *F.* Vester, f. 30/8 35, *Ff.* Næs (3943), *Fm.* Rygaard 45, f. 3/8 31, *M.* 39, f. 23/1 36, *Mf.* Hannibal, f. 1/8 34, *Mm.* 24, f. 22/11 32.

873, f. 10/2 38, *F.* Roland, f. 23/12 36, *Ff.* Epp (3715), *Fm.* Langstrup 84, f. 23/1 34, *M.* 37, f. 23/1 36, *Mf.* Hannibal, f. 1/8 34, *Mm.* 24, f. 22/11 32.

Vesterskov, Gdr. H. Jørgensen, Lundby.

824, f. 30/8 37, *F.* Strand Vesterskov, f. 16/5 35, *Ff.* Strand Vindfælde (4049), *Fm.* Vindfældegaard 62 (16258), *M.* 19, f. 20/6 35, *Mf.* Rufus, f. 18/3 33, *Mm.* 13 (16700).

825, f. 6/9 37, *F.* Funkis Vesterskov, f. 24/4 36, *Ff.* Funkis Vindfælde, f. 7/2 34, *Fm.* Solhjem 20, f. 26/1 34, *M.* 21, f. 20/3 36, *Mf.* Strand Vesterskov, f. 16/5 35, *Mm.* 17 (16704).

Vindfældegaard, Gdr. Wilh. Petersen, Stokkemarke.

746, f. 27/1 37, *F.* Thor Vindfælde, f. 12/1 36, *Ff.* Loke (4075), *Fm.* Maglegaard 41, f. 11/1 34, *M.* 89, f. 20/1 36, *Mf.* Gnist, f. 9/12 34, *Mm.* Linnerup 17, f. 11/8 34.

752, f. 6/2 37, *F.* Staal Vindfælde, f. 23/10 35, *Ff.* Staal (4061), *Fm.* Honum Østerlide 13 (16094), *M.* 92, f. 27/1 36, *Mf.* Loke (4075), *Mm.* Maglegaard 39, f. 11/1 34.

761, f. 18/3 37, *F.* Staal Vindfælde, f. 23/10 35, *Ff.* Staal (4061), *Fm.* Honum Østerlide 13 (16094), *M.* 88, f. 24/8 35, *Mf.* Hof (3907), *Mm.* Levringgaard 69 (16536).

806, f. 11/7 37, *F.* Staal Vindfælde, f. 23/10 35, *Ff.* Staal (4061), *Fm.* Honum Østerlide 13 (16094), *M.* 90, f. 27/1 36, *Mf.* Loke (4075), *Mm.* Maglegaard 39, f. 11/1 34.

855, f. 12/12 37, *F.* Staal Vindfælde, f. 23/10 35, *Ff.* Staal (4061), *Fm.* Honum Østerlide 13 (16094), *M.* 93, f. 16/11 36, *Mm.* Sem Vindfælde, f. 2/3 35, *Mm.* 62 (16258).
810, f. 18/7 37, *F.* Sem Vindfælde, f. 2/3 35, *Ff.* Sem, f. 22/1 32, *Fm.* Honum 76 (15974), *M.* 91, f. 27/1 36, *Mf.* Loke (4075), *Mm.* Maglegaard 39, f. 11/1 34.

Yorkshirerace.

Doktorbakken, Parc. P. Ipsen, Aakirkeby.
822, f. 25/8 37, *F.* Hjalte, f. 27/4 36, *Ff.* Talgo Bellinge (3833), *Fm.* Bellinge 80, f. 4/1 31, *M.* 18, f. 23/10 34, *Mf.* Herkules, f. 12/2 32, *Mm.* 11 (15244).
827, f. 12/9 37, *F.* Hjalte, f. 27/4 36, *Ff.* Talgo Bellinge (3833), *Fm.* Bellinge 80, f. 4/1 31, *M.* 16, f. 1/6 34, *Mf.* Herkules, f. 12/2 32, *Mm.* 11 (15244).

Skodborg, Gdr. Chr. Petersen, Skodborg.
785, f. 29/5 37, *F.* Humor Skjold, f. 15/10 35, *Ff.* Humor av Øvrabyborg (Sv. Stbg. 9190), *Fm.* Skodborg 51, f. 11/7 34, *M.* 42, f. 21/1 33, *Mf.* Godmersham Bradbury (3373), *Mm.* 32 (14528).
787, f. 1/6 37, *F.* Humor Skjold, f. 15/10 35, *Ff.* Humor av Øvrabyborg (Sv. Stbg. 9190), *Fm.* Skodborg 51, f. 11/7 34, *M.* 56, f. 22/1 36, *Mf.* Histon Skjold, f. 19/11 32, *Mm.* 38 (16574).

Høng.

Center	Holdets Nr.	Holdets Fødselsdato	Holdets Fader	Holdets Moder	Antal Grise Modtaget Galte	Antal Grise Modtaget Søer	Antal Grise Slagtede Galte	Antal Grise Slagtede Søer	Ved Forsøget Begyndelse Alder i Dage	Ved Forsøget Begyndelse Vægt kg	Ved Forsøget Slutning Alder i Dage	Ved Forsøget Slutning Vægt kg	Ialt F. E. pr. Dyr
Aagerup	373	23/2 37	Lindberg Sønderv., 2/2 34	58, 11/6 35	3	1	2	1	91	21.3	194	91.0	225.1
Allingebjerggd.	415	16/6 37	Frem, 15/6 34	49, 20/12 34	2	2	2	2	62	19.8	185	90.5	242.4
do.	506	9/3 38	Hjalmar (4017)	51, 27/5 36	2	2	2	2	62	19.5	174	90.0	214.9
Baremose	482	23/1 38	Vang, 1/2 36	20, 17/11 36	2	2	2	2	72	20.0	167	91.3	210.0
do.	489	16/2 38	do.	22, 24/4 36	2	2	2	2	55	19.8	160	92.0	227.5
Bjørnholm	392	21/4 37	Nr. 11, 28/7 36	13, 16/7 35	1	3	1	3	62	20.5	165	91.0	208.3
do..	406	24/5 37	Bak, 10/1 36	9, 17/2 34	3	1	2	1	64	21.7	169	92.8	235.7
do	477	28/12 37	do.	27, 9/3 36	2	2	2	2	63	20.5	158	90.5	200.2
do.	418	1/7 37	Vendelboen, 25/9 35	8, 19/1 35	2	2	2	2	61	19.5	170	89.3	228.2
do.	479	5/1 38	Julius, 30/12 36	29, 6/2 37	1	3	1	3	62	19.8	171	91.0	216.3
do.	488	20/1 38	do.	6, 20/12 34	2	2	1	2	75	19.3	164	88.7	192.7
do.	496	28/1 38	do.	22, 23/12 35	2	2	2	2	88	20.3	184	89.0	198.1
do.	497	15/2 38	Fønix, 14/2 36	17, 6/1 36	2	2	2	2	70	20.8	170	93.8	210.7
Bukkerup	385	29/4 37	Elis, 29/4 36	17, 2/1 34	2	2	2	2	54	20.5	171	95.3	241.5
do.	397	27/4 37	do.	13, 8/11 33	3	1	3	1	66	20.5	173	90.0	221.3
do.	403	24/5 37	do.	31, 26/5 36	2	2	2	2	60	19.8	167	90.8	221.1
do.	410	8/6 37	Knas, 23/6 36	34, 24/5 36	2	2	2	2	63	20.4	172	89.0	218.4
do.	414	15/6 37	do.	37, 17/6 36	2	2	2	2	67	20.0	175	91.3	226.0
do.	419	23/6 37	do.	40, 17/6 36	2	2	2	2	69	20.3	176	89.0	228.6
Bødstrup	390	21/4 37	Hodley, 26/11 35	31, 9/5 36	2	2	2	2	62	20.3	186	90.5	250.3
do.	391	27/4 37	do.	29, 24/11 35	1	3	1	3	70	20.5	172	88.8	226.1
do.	472	16/12 37	do.	32, 9/5 36	2	2	2	2	54	20.5	178	90.3	249.2
do.	467	8/11 37	Uncas, 30/10 36	33, 9/12 36	2	2	2	2	71	20.5	173	90.0	216.3
Borsted	461	5/10 37	Berg, 13/1 35	30, 4/6 35	2	2	2	1	56	19.7	163	90.3	229.8
Daastrup	377	22/3 37	Oliver, 26/11 35	54, 14/8 35	2	2	2	2	85	20.0	199	90.3	239.1
do.	394	30/4 37	Sæb (4067)	55, 22/12 34	2	2	2	1	67	21.0	186	90.7	261.4
do.	433	26/7 37	do.	52, 31/7 35	2	2	1	2	59	20.3	174	90.0	239.8
do.	478	24/12 37	do.	58, 27/5 36	2	2	2	2	60	21.0	163	91.3	205.1
do.	492	31/1 38	Ras, 10/12 36	61, 13/8 36	1	3	1	3	85	19.5	208	92.0	233.8
do.	511	4/3 38	Knag (4185)	63, 22/11 36	2	2	2	2	74	20.0	174	88.0	208.1
Daastruplund	395	24/4 37	Knag (4185)	45, 6/8 35	1	3	1	3	73	20.3	187	89.9	225.1
do.	424	28/6 37	do.	44, 22/12 34	1	3	1	3	64	19.8	174	89.5	223.7
do.	427	4/7 37	do.	47, 24/9 35	2	2	2	2	65	20.0	174	91.5	218.4
do.	498	15/2 38	do.	49, 5/11 35	2	2	2	2	70	20.3	173	92.3	221.9
do.	417	16/6 37	Sæb (4067)	48, 5/11 35	2	2	2	2	76	20.5	188	89.5	221.2
Dalby	383	18/4 37	Ingolf, 6/1 36	45, 24/9 35	1	3	1	3	58	19.5	181	91.3	232.8
Elisagaard	449	19/9 37	Jarl, 7/1 36	6, 23/4 35	2	2	2	2	58	19.8	170	89.8	233.8

Landrace

Dagligt Tilvækst i g	F. E. pr. kg Tilv.	Vægt i kg paa Slagteriet: Kold slagtet	Vægt i kg paa Slagteriet: Tilskaaret (Eksport-flæsk)	Ved Slagtning: pCt. Svind	Ved Slagtning: pCt. Eksportfl.	Ved Slagtning: pCt. Affald	Tykk. i cm.: Rygflæsk	Tykk. i cm.: Bugen	Længde af Krop i cm.	Points (0–15) ved Bedømmelse af: Flæsk. Fasth.	Bov	Rygfl. Fordel.	Bugens Form og Kvalitet	Skink. Form og Størrelse	Finh. af Hoved, Ben og Svær	Kødfylde	Type	Klasse I: for tynde	Klasse I: letfede	Klasse II: mellemfede	Klasse III: fede	Nr.
9	**3.23**	64.7	53.3	28.9	**58.6**	12.5	3.7	2.8	94.8	13.2	12.3	12.8	9.5	11.8	13.5	12.7	12.0	»	2	1	»	373
8	**3.43**	66.1	54.9	26.9	**60.6**	12.5	3.9	3.0	92.9	13.8	11.4	11.3	11.3	11.5	13.3	11.5	10.6	»	1	2	1	415
9	**3.05**	66.8	55.0	25.8	**61.1**	13.1	3.2	3.2	97.9	13.4	13.9	13.5	12.8	12.4	13.3	13.4	13.4	»	4	»	»	506
4	**2.95**	65.6	54.4	28.1	**59.6**	12.3	3.4	3.2	92.9	13.5	12.9	13.5	12.8	12.6	13.4	12.6	13.1	»	4	»	»	482
8	**3.15**	67.3	56.1	26.9	**61.0**	12.1	3.8	3.2	95.5	13.5	12.8	12.3	12.6	12.9	13.0	12.8	12.9	»	3	1	»	489
3	**2.95**	65.5	54.0	28.0	**59.3**	12.7	3.5	3.4	94.1	13.1	12.8	12.6	13.3	11.9	11.6	12.5	12.6	»	4	»	»	392
8	**3.31**	68.0	—	26.8	—	—	3.9	3.2	95.0	13.0	12.3	11.0	12.5	12.0	12.5	11.3	11.7	»	1	2	»	406
1	**2.86**	65.5	54.3	27.6	**59.9**	12.5	3.3	3.2	94.6	13.1	13.0	12.3	12.5	12.6	12.5	13.0	12.6	2	2	»	»	477
3	**3.27**	66.3	54.6	25.8	**61.2**	13.0	3.9	3.4	92.0	13.5	12.6	12.3	13.4	13.0	12.6	12.3	12.9	»	2	2	»	418
7	**3.04**	66.4	54.9	27.1	**60.3**	12.6	3.4	3.2	93.0	12.6	12.4	12.9	12.6	12.6	12.4	12.6	12.8	»	4	»	»	479
2	**2.78**	63.7	52.2	28.2	**58.8**	13.0	3.7	3.2	91.8	13.3	12.5	12.0	12.3	11.8	12.7	12.3	12.3	»	2	1	»	488
4	**2.88**	66.1	54.4	25.7	**61.1**	13.2	3.2	3.3	94.5	13.9	12.9	13.5	13.0	11.9	13.4	12.8	13.0	»	4	»	»	496
2	**2.89**	69.5	57.8	25.9	**61.6**	12.5	3.6	3.3	94.3	12.9	12.5	12.8	13.3	12.9	11.8	13.1	12.9	»	3	1	»	497
8	**3.23**	68.9	56.9	27.7	**59.7**	12.6	3.9	3.0	92.9	13.5	11.6	12.3	11.8	12.3	13.3	12.4	12.0	»	2	2	»	385
8	**3.18**	67.3	55.5	25.3	**61.7**	13.0	3.8	3.1	90.5	13.9	11.9	12.0	11.9	12.4	12.4	12.3	11.9	»	2	2	»	397
62	**3.11**	67.1	55.4	26.0	**61.0**	13.0	3.5	3.1	93.1	13.3	12.8	13.1	12.1	12.8	12.6	13.0	13.0	»	3	1	»	403
32	**3.18**	64.9	53.5	27.1	**60.1**	12.8	3.4	2.9	94.1	12.6	12.5	12.9	10.9	11.9	11.9	12.5	11.8	»	4	»	»	410
60	**3.17**	66.4	54.5	27.3	**59.7**	13.0	3.2	3.0	96.6	12.4	12.6	12.6	11.8	11.5	11.3	12.9	11.9	2	2	»	»	414
4	**3.32**	65.9	54.4	26.0	**61.1**	12.9	3.7	3.3	94.0	12.9	12.3	12.5	12.6	12.3	12.4	12.3	12.4	»	3	1	»	419
65	**3.56**	66.1	54.3	26.9	**59.9**	13.2	3.3	3.4	96.3	13.9	13.3	13.8	13.6	13.0	13.4	13.0	13.5	»	4	»	»	390
2	**3.31**	65.4	54.0	26.3	**60.8**	12.9	3.9	3.5	94.4	15.0	12.1	12.4	14.3	13.4	14.3	12.6	13.3	»	3	1	»	391
61	**3.57**	66.5	54.4	26.3	**60.2**	13.5	3.4	3.3	96.1	14.0	13.1	13.6	13.4	12.3	13.0	12.8	13.3	»	4	»	»	472
85	**3.11**	64.6	53.6	28.2	**59.6**	12.2	3.4	3.3	94.9	14.3	13.0	13.3	12.9	12.5	13.4	12.9	13.3	»	4	»	»	467
58	**3.25**	65.7	54.0	27.3	**59.8**	12.9	3.4	3.3	94.3	12.3	12.5	12.3	12.7	12.5	12.5	12.8	12.8	»	3	»	»	461
8	**3.40**	66.8	55.4	26.0	**61.4**	12.6	4.2	3.2	96.6	14.8	13.0	10.0	12.6	11.8	13.1	11.8	11.5	»	1	1	2	377
5	**3.75**	65.3	53.5	27.9	**59.0**	13.1	3.1	3.1	95.0	13.7	12.8	13.8	12.0	11.7	13.2	13.0	12.7	1	2	»	»	394
08	**3.44**	64.3	53.0	28.5	**58.9**	12.6	3.2	3.1	94.5	13.8	13.5	13.3	12.5	12.8	13.3	13.3	13.3	1	2	»	»	433
0	**2.92**	64.5	53.1	29.3	**58.2**	12.5	3.1	3.2	94.3	13.3	13.0	13.1	12.3	12.6	13.0	13.3	12.9	1	3	»	»	478
2	**3.22**	67.5	56.1	26.6	**61.0**	12.4	3.6	3.1	99.6	13.4	12.8	12.5	12.6	12.5	12.6	12.5	12.8	»	3	1	»	492
2	**3.06**	65.6	54.1	25.4	**61.5**	13.1	3.4	3.3	94.8	12.9	13.0	13.1	13.1	11.5	12.6	12.3	12.3	»	4	»	»	511
2	**3.23**	65.9	54.9	26.7	**61.1**	12.2	3.4	3.4	96.9	13.5	13.1	13.5	13.9	12.6	13.3	13.1	13.6	»	4	»	»	395
3	**3.21**	66.5	55.4	25.7	**61.9**	12.4	3.4	3.4	93.3	13.0	12.6	13.9	13.5	13.3	13.6	13.1	13.6	»	3	1	»	424
9	**3.05**	68.1	56.6	25.5	**61.9**	12.6	3.5	3.3	95.1	12.3	12.5	12.6	12.8	12.1	12.4	12.4	12.3	»	3	1	»	427
97	**3.08**	69.8	57.9	24.4	**62.7**	12.9	3.8	3.4	97.8	13.4	12.9	12.4	13.5	11.9	12.9	12.5	12.6	»	3	»	1	498
6	**3.21**	63.9	52.5	28.6	**58.7**	12.7	3.6	3.1	93.9	13.4	13.1	13.0	12.4	12.4	12.8	13.1	13.0	»	4	»	»	417
86	**3.24**	66.3	55.0	27.4	**60.3**	12.3	3.3	3.2	95.1	12.6	13.0	13.6	12.4	13.0	13.3	12.9	13.3	1	3	»	»	383
25	**3.34**	65.5	54.5	27.0	**60.7**	12.3	3.6	3.3	92.8	13.4	12.3	12.5	13.4	11.9	13.3	12.4	12.5	1	2	1	»	449

Center	Holdets Nr.	Holdets Fødselsdato	Holdets Fader	Holdets Moder	Antal Grise Modtaget Galte	Antal Grise Modtaget Søer	Antal Grise Slagtede Galte	Antal Grise Slagtede Søer	Ved Forsøgets Begyndelse Alder i Dage	Ved Forsøgets Begyndelse Vægt kg	Ved Forsøgets Slutning Alder i Dage	Ved Forsøgets Slutning Vægt kg	Ialt F. E. pr. Dyr
Elmely	407	24/5 37	Flaks, 30/1 36	25, 10/11 35	2	2	2	2	85	20.0	199	92.3	233.8
Hagelbjerggaard	374	11/3 37	Schandorf, 11/11 34	99, 4/2 32	2	2	2	2	61	20.3	175	89.5	232.8
do.	389	8/5 37	do.	7, 11/5 34	2	2	2	2	54	20.0	162	89.4	229.9
do.	423	13/7 37	do.	18, 16/2 35	2	2	2	2	70	20.3	170	90.0	222.3
do.	422	26/6 37	Sejr, 14/9 34	17, 25/2 35	2	2	2	2	80	19.8	185	89.8	223.3
do.	431	28/7 37	Grundahl, 5/2 36	23, 16/1 36	2	2	2	2	62	19.5	172	91.3	224.4
do.	463	20/10 37	Augustus, 6/5 36	27, 7/2 36	2	2	2	2	62	20.0	174	91.5	228.9
do.	490	31/1 38	Nis Hagelbjerg, 6/1 37	25, 15/9 36	3	1	3	1	64	20.0	173	90.3	221.9
Hanstedgaard	387	27/3 37	Kry, 17/7 35	36, 4/4 35	2	2	2	2	87	20.0	197	91.0	215.3
do.	393	16/4 37	do.	33, 17/2 35	2	2	2	2	81	19.5	198	91.0	251.0
do.	420	23/6 37	Cloc, 12/7 36	39, 11/2 36	2	2	2	2	76	19.5	186	89.8	228.6
do.	421	22/6 37	do.	38, 11/2 36	1	3	1	3	77	20.0	203	89.8	260.4
do.	480	4/1 38	do.	38, 11/2 36	2	2	2	2	70	19.5	173	89.0	221.
Harrested	404	29/5 37	Tarzan, 3/2 36	8, 1/7 35	2	2	2	1	66	18.7	185	91.3	242.1
Hellebjerggaard	379	1/4 37	Sejr, 14/9 34	31, 30/5 34	2	2	2	2	63	20.5	182	89.8	246.
do.	432	14/7 37	Taule, 6/1 36	29, 28/11 33	2	2	2	2	70	20.8	192	93.3	231.
Høvdingsgaard	451	22/9 37	Strandsten, 11/11 35	46, 1/4 35	2	2	2	2	62	19.8	188	90.3	258.
do.	453	25/9 37	Robin Hood, 26/8 36	61, 7/12 35	1	3	1	3	59	19.5	176	90.5	230.
do.	454	22/9 37	do.	62, 4/3 36	1	3	1	3	69	20.5	186	91.8	230.
Høve	386	15/4 37	Eske Høve, 26/11 35	31, 15/6 36	2	2	2	2	68	20.0	184	90.5	238.
do.	436	26/7 37	do.	25, 31/5 35	2	2	2	2	78	20.5	181	90.8	232.
do.	398	28/4 37	Sæbo Høve, 18/4 36	33, 22/5 36	2	2	1	2	76	20.0	181	90.7	241.
do.	465	15/10 37	do.	31, 15/6 35	2	2	2	2	67	20.0	184	92.0	243.3
do.	476	19/12 37	do.	32, 31/5 35	2	2	2	2	72	20.8	167	88.5	210.
do.	481	12/1 38	do.	25, 31/5 35	2	2	2	2	62	19.5	167	91.0	210.7
Kildevang	380	10/4 37	Egeplanke, 3/12 35	88, 3/11 35	3	1	3	1	66	19.8	178	91.1	244.
do.	464	2/10 37	Prins, 3/2 36	95, 15/11 36	2	2	2	2	73	19.5	190	91.8	232.
do.	470	21/11 37	Tampen, 17/12 36	89, 28/5 36	2	2	2	2	86	20.0	193	91.8	233.
do.	473	30/11 37	Bastian, 7/1 37	92, 24/6 36	2	2	2	2	84	20.0	186	89.5	216.
Kirkerup	444	21/8 37	Lind, 27/8 34	41, 19/9 35	2	2	2	2	73	19.0	182	91.6	221.2
do.	466	15/10 37	Tips, 9/1 36	40, 19/9 35	2	2	1	2	95	20.0	209	90.3	234.8
Kulhus	459	25/9 37	Hilman, 27/5 36	18, 22/11 35	1	3	1	2	66	20.3	187	90.7	234.8
Langstrup	381	17/3 37	Klar, 1/2 36	6, 20/9 35	2	2	2	2	83	19.3	190	90.0	228.6
do.	382	12/4 37	Chancen, 6/4 36	13, 3/4 36	2	2	2	2	80	19.5	183	90.4	218.7
do.	388	22/4 37	Hjalmar (4017)	7, 26/8 35	1	3	1	2	75	20.0	187	90.7	229.
do.	413	18/6 37	do.	100, 27/11 35	3	1	3	1	60	20.0	163	90.0	218.
do.	429	29/6 37	do.	89, 23/9 34	2	2	2	2	72	20.0	180	89.3	222.
do.	430	1/7 37	do.	8, 25/10 35	2	2	2	2	70	19.0	182	91.1	232.6

Landrace

Daglig Tilvækst i g	F. E. pr. kg Tilv.	Vægt i kg paa Slagteriet: Kold slaget	Vægt i kg paa Slagteriet: Tilskaaret (Eksportflæsk)	Ved Slagtning: pCt. Svind	Ved Slagtning: pCt. Eksportfl.	Ved Slagtning: pCt. Affald	Tykk. i cm.: Rygflæsk	Tykk. i cm.: Bugen	Længde af Krop i cm.	Points (0—15) ved Bedømmelse af: Flæsk. Fasth.	Bov	Rygfl. Fordel.	Bugens Form og Kvalitet	Skink. Form og Størrelse	Finh. af Hoved, Ben og Svær	Kødfylde	Type	Klasse I: for tynde	Klasse I: letfede	Klasse II: mellemfede	Klasse III: fede	Nr.
635	**3.24**	67.1	56.4	27.2	**61.1**	11.7	3.8	3.2	91.6	14.4	12.3	12.1	12.8	12.4	14.0	12.3	12.5	»	2	1	1	407
609	**3.36**	64.4	52.9	28.1	**59.1**	12.8	3.3	3.1	93.1	13.4	12.8	12.5	12.3	12.1	12.3	13.1	12.3	»	4	»	»	374
641	**3.31**	64.8	53.3	27.6	**59.6**	12.8	3.5	3.5	93.3	13.6	12.9	13.1	13.1	12.1	12.4	12.4	12.6	»	3	1	»	389
699	**3.19**	65.3	53.8	27.5	**59.7**	12.8	4.0	3.0	91.8	13.4	12.4	11.0	11.5	12.4	12.5	12.0	11.6	»	1	2	1	423
667	**3.19**	66.0	54.5	26.5	**60.7**	12.8	3.9	3.2	93.0	13.0	12.0	11.4	12.4	12.4	12.9	12.3	12.3	»	»	4	»	422
651	**3.13**	68.1	56.4	25.3	**61.8**	12.9	4.0	3.2	93.9	13.0	12.5	11.4	12.1	12.0	12.5	12.0	11.6	»	1	2	1	431
638	**3.20**	68.3	56.8	25.4	**62.0**	12.6	4.0	3.3	92.9	13.0	11.5	11.9	13.0	12.8	12.9	12.6	12.4	»	2	1	1	463
647	**3.16**	66.0	—	26.9	—	—	3.9	3.1	93.3	12.8	12.1	12.3	12.0	11.3	12.5	12.3	11.9	»	2	2	»	490
644	**3.03**	66.1	54.8	27.3	**60.2**	12.5	3.6	3.0	93.8	13.5	12.4	12.4	11.9	11.3	13.3	12.5	12.4	»	3	1	»	387
610	**3.51**	67.1	56.0	26.2	**61.5**	12.3	3.8	3.3	95.0	13.1	12.4	11.6	13.0	11.9	13.3	12.0	12.1	»	2	2	»	393
637	**3.25**	65.8	54.1	26.7	**60.3**	13.0	3.6	3.1	94.0	13.3	12.5	12.9	12.4	11.4	12.8	12.4	12.1	»	4	»	»	420
554	**3.73**	67.4	55.9	21.9	**62.3**	12.8	3.5	3.4	93.9	13.5	12.1	12.9	13.9	11.4	12.6	12.4	12.3	»	4	»	»	421
673	**3.19**	65.4	54.3	26.5	**61.0**	12.5	3.5	3.3	91.3	13.3	12.5	12.8	12.6	12.5	13.1	12.8	12.9	»	4	»	»	480
611	**3.33**	65.0	53.7	28.8	**58.8**	12.4	3.6	2.8	95.7	12.8	12.5	12.5	10.3	12.3	13.2	12.5	11.8	»	2	1	»	404
583	**3.56**	66.0	54.4	26.5	**60.6**	12.9	3.5	3.2	95.0	13.9	13.0	11.9	12.6	12.3	12.6	12.6	12.6	»	2	2	»	379
597	**3.20**	68.6	56.5	26.4	**60.6**	13.0	3.3	3.1	96.0	12.5	13.0	12.8	11.8	11.9	12.8	12.8	12.6	1	3	»	»	432
560	**3.66**	65.8	54.6	27.1	**60.5**	12.4	3.5	3.5	93.3	13.8	13.1	12.8	13.9	12.4	13.5	12.6	13.1	»	3	1	»	451
606	**3.24**	66.1	54.4	26.9	**60.1**	13.0	3.4	3.2	94.4	12.3	13.1	12.8	12.9	12.4	12.4	12.9	12.6	»	4	»	»	453
608	**3.24**	67.3	56.0	26.7	**61.0**	12.3	3.8	3.3	93.3	12.1	12.5	11.3	12.9	12.6	12.6	12.0	12.0	»	2	2	»	454
610	**3.38**	67.3	55.4	25.7	**61.2**	13.1	3.5	3.4	93.5	13.3	12.5	12.0	13.5	11.8	12.6	12.3	12.4	»	3	1	»	386
680	**3.31**	65.9	54.8	27.4	**60.3**	12.3	3.6	3.3	93.5	13.8	12.8	12.5	13.0	12.4	13.1	12.4	12.8	»	3	1	»	436
673	**3.42**	66.2	54.3	27.0	**59.9**	13.1	3.7	3.2	92.2	13.3	11.7	11.5	12.5	12.2	13.0	12.2	12.2	»	2	1	»	398
614	**3.38**	67.3	55.4	26.9	**60.2**	12.9	4.1	3.3	91.8	13.0	11.6	11.0	12.8	13.1	13.4	11.9	12.0	»	1	2	1	465
717	**3.10**	64.0	52.8	27.7	**59.6**	12.7	3.7	3.3	91.4	13.8	12.3	11.5	13.1	13.0	12.4	12.0	12.0	»	2	2	»	476
681	**2.95**	65.0	54.1	28.6	**59.5**	11.9	3.6	3.0	91.6	13.3	12.1	12.1	11.9	12.8	12.6	12.1	12.3	»	3	1	»	481
637	**3.42**	67.1	55.1	26.3	**60.5**	13.2	4.3	3.5	89.5	13.5	10.1	11.0	13.0	12.1	14.0	10.1	9.8	»	1	1	2	380
616	**3.22**	64.9	53.1	29.3	**57.9**	12.8	3.3	3.1	94.3	13.0	13.1	13.3	12.3	12.5	13.3	13.0	13.1	»	4	»	»	464
672	**3.25**	67.5	56.1	26.4	**61.2**	12.4	4.1	3.2	92.1	13.5	11.9	10.5	12.6	12.1	12.0	10.9	11.3	»	2	1	1	470
685	**3.11**	67.0	55.6	25.1	**62.2**	12.7	3.9	3.2	91.6	14.1	11.8	11.8	12.6	12.8	12.9	11.9	11.9	»	1	1	2	473
669	**3.05**	66.6	54.9	27.3	**59.9**	12.8	3.7	3.0	93.0	12.9	12.6	13.4	11.6	12.6	13.0	12.9	12.6	»	4	»	»	444
615	**3.34**	65.5	—	27.5	—	—	3.3	3.2	91.2	13.2	12.8	12.7	13.0	13.0	13.3	13.3	13.3	»	3	»	»	466
580	**3.34**	64.8	53.0	28.5	**58.5**	13.0	3.2	3.1	100.2	12.5	13.3	13.3	12.0	11.5	12.5	12.8	12.3	1	2	»	»	459
663	**3.23**	65.0	53.8	27.8	**59.7**	12.5	4.0	3.1	96.8	13.9	13.0	10.5	12.1	10.8	12.9	11.5	10.9	»	1	2	1	381
688	**3.09**	65.6	54.3	27.4	**60.0**	12.6	3.3	3.4	94.3	13.1	12.6	12.8	13.3	12.3	12.4	12.8	12.6	»	4	»	»	382
631	**3.24**	65.5	53.8	27.8	**59.4**	12.8	3.3	3.4	95.5	13.7	13.0	13.0	13.7	12.7	13.2	12.8	13.3	»	3	»	»	388
678	**3.12**	65.8	54.4	26.9	**60.4**	12.7	3.3	3.1	94.3	14.3	12.9	13.0	12.1	12.1	12.5	12.9	12.6	1	3	»	»	413
640	**3.21**	66.4	55.0	25.6	**61.6**	12.8	3.2	3.2	95.0	13.0	13.4	13.1	12.6	12.9	13.6	13.4	13.8	»	4	»	»	429
645	**3.22**	68.3	56.3	25.1	**61.7**	13.2	3.7	3.4	94.8	13.0	12.6	12.0	13.3	12.0	12.6	12.3	12.5	»	3	1	»	430

Center	Holdets Nr.	Holdets Fødselsdato	Holdets Fader	Holdets Moder	Antal Grise Modtaget Galte	Antal Grise Modtaget Søer	Antal Grise Slagtede Galte	Antal Grise Slagtede Søer	Ved Forsøgets Begyndelse Alder i Dage	Ved Forsøgets Begyndelse Vægt kg	Ved Forsøgets Slutning Alder i Dage	Ved Forsøgets Slutning Vægt kg	Ialt F. E. pr. Dyr
Langstrup	443	8/8 37	Hjalmar (4017)	10, 6/4 36	2	2	2	2	93	19.8	198	90.1	215.3
do.	474	12/12 37	do.	17, 22/11 36	2	2	2	2	79	19.8	188	88.8	218.2
do.	483	1/2 38	do.	14, 20/7 36	2	2	2	2	77	20.3	173	91.0	199.5
do.	438	21/8 37	Robot, 22/8 36	5, 15/9 35	2	2	2	2	66	20.3	166	90.8	210.7
do.	439	15/8 37	do.	9, 9/11 35	1	3	1	3	65	20.8	167	91.5	216.3
do.	455	25/9 37	do.	15, 1/10 36	3	1	2	1	80	20.0	185	89.3	230.6
do.	460	1/10 37	Højlund, 23/12 34	4, 7/11 35	2	2	2	2	74	20.5	169	91.1	210.0
do.	484	4/2 38	Georg (4041)	87, 5/6 34	2	2	2	2	81	19.8	176	92.3	200.9
Lumbsaas	411	11/6 37	Back, 25/1 36	24, 22/12 35	2	2	2	2	67	20.0	177	90.5	223.7
do.	450	12/9 37	do.	23, 22/12 35	2	2	2	2	72	19.8	174	90.0	216.3
Maarum Møllegd.	445	8/9 37	Eske, 28/5 36	68, 2/6 36	2	2	2	2	76	19.8	179	90.5	238.0
do.	446	9/9 37	do.	69, 2/6 36	2	2	2	2	82	20.3	178	90.5	215.6
do.	447	8/9 37	do.	67, 2/6 36	2	2	2	2	76	20.8	176	89.3	226.8
Mindeshoved	384	2/4 37	Lumba, 22/12 35	87, 24/12 35	2	2	2	2	81	19.5	193	90.1	228.9
do.	437	9/8 37	do.	86, 26/8 35	2	2	2	2	64	20.3	173	91.5	238.7
do.	442	26/8 37	do.	82, 28/4 34	2	2	2	2	68	20.0	178	89.8	227.5
do.	487	4/2 38	do.	85, 9/2 35	2	2	2	2	67	20.0	169	92.0	232.4
Mosebæk	502	18/2 38	Myggegaard 15, 17/11 36	51, 10/8 34	2	2	2	2	74	19.5	174	90.3	218.8
do.	503	17/2 38	Sigvald (4091)	49, 10/8 34	2	2	2	2	68	19.5	182	92.4	224.4
Nybygaard [1])	408	8/6 37	Sten, 28/9 35	51, 12/7 35	2	2	2	2	70	20.0	175	90.3	223.3
Ravnsbjerggaard	409	13/6 37	Eg, 22/12 35	48, 19/8 35	1	3	1	3	65	20.3	170	90.0	223.3
do.	428	8/7 37	do.	45, 1/4 35	2	2	2	1	75	20.3	180	90.3	225.4
Skaaremosegd.	396	10/4 37	Elias, 2/5 36	56, 9/10 35	2	2	2	2	80	20.3	189	92.8	218.4
Taulegaard	375	11/8 37	Sejr, 14/9 34	73, 20/7 35	2	2	2	1	68	21.0	178	91.3	216.5
do.	376	26/2 37	Franco, 14/2 36	70, 29/5 34	2	2	2	2	81	20.8	188	91.3	213.2
do.	456	15/9 37	do.	73, 20/7 35	2	2	2	2	76	19.5	183	90.5	218.8
do.	462	26/9 37	do.	76, 6/1 36	3	1	2	1	72	20.5	189	88.3	227.1
do.	468	11/11 37	do.	77, 23/11 35	2	2	2	2	73	20.8	189	89.3	219.3
Tinghøj	457	28/9 37	Rækk, 23/5 36	54, 7/8 36	2	2	2	2	70	20.3	173	91.0	216.7
Tølløsegaard	378	1/4 37	Nikolaus, 7/11 35	127, 17/9 35	2	2	2	2	61	19.5	168	89.6	213.2
do.	440	19/8 37	do.	130, 17/9 35	2	2	2	2	68	19.5	175	89.5	212.1
do.	441	15/8 37	do.	124, 24/12 34	2	2	2	2	86	20.5	196	90.0	234.5
do.	448	6/9 37	do.	131, 17/9 35	2	2	2	2	71	19.8	180	91.6	226.8
do.	400	9/5 37	Petrus, 27/10 35	103, 14/2 34	2	2	2	2	58	20.5	168	89.3	208.3
do.	475	17/12 37	Brutus, 12/7 36	102, 14/2 34	2	2	2	2	67	20.5	170	91.0	208.6
do.	494	6/2 38	Titus, 23/10 36	129, 17/9 35	1	3	1	3	65	20.0	168	92.3	221.9
do.	507	28/2 38	do.	140, 5/12 36	4	»	4	»	71	20.0	169	89.1	205.1

[1]) Se ogsaa Bregentved.

Landrace

Daglig Tilvækst i g	F. E. pr. kg Tilv.	Vægt i kg paa Slagteriet: Kold slagtet	Vægt i kg paa Slagteriet: Tilskaaret (Eksport-flæsk)	Ved Slagtning: pCt. Svind	Ved Slagtning: pCt. Eksportfl.	Ved Slagtning: pCt. Affald	Tykk. i cm.: Rygflæsk	Tykk. i cm.: Bugen	Længde af Krop i cm.	Points (0—15) ved Bedømmelse af: Flæsk. Fasth.	Bov	Rygfl. Fordel.	Bugens Form og Kvalitet	Skink. Form og Slørrelse	Finh. af Hoved, Ben og Svær	Kødfylde	Type	Klasse I: for tynde	Klasse I: lettede	Klasse II: mellemfede	Klasse III: fede	Nr.
		I Gennemsnit																				
570	**3.06**	65.4	53.5	27.5	**59.4**	13.1	3.1	3.1	97.1	13.0	13.5	13.3	12.5	11.5	12.5	13.1	12.6	»	4	»	»	443
36	**3.16**	65.3	53.9	26.5	**60.7**	12.8	3.4	3.1	94.5	12.9	13.0	12.9	12.5	12.0	12.8	13.0	12.8	»	4	»	»	474
35	**2.82**	65.8	54.5	27.7	**59.9**	12.4	3.3	3.3	95.1	13.5	12.6	13.3	13.0	12.1	13.0	13.3	13.1	»	4	»	»	483
07	**2.99**	66.1	55.1	27.1	**60.7**	12.2	3.7	3.2	94.3	13.1	12.4	12.0	12.9	12.4	13.4	12.0	12.4	»	2	1	1	438
597	**3.06**	66.3	54.5	27.6	**59.6**	12.8	3.6	3.3	96.9	12.9	12.5	12.9	13.0	12.8	12.4	12.8	12.9	»	4	»	»	439
570	**3.28**	62.0	50.8	30.6	**56.9**	12.5	3.6	3.3	93.8	11.8	13.0	11.7	12.7	12.2	12.2	12.5	12.2	»	2	1	»	455
747	**2.97**	66.5	55.5	27.0	**60.9**	12.1	3.7	3.3	93.5	13.4	12.6	12.1	12.9	12.8	12.9	12.1	12.6	»	2	1	1	460
67	**2.77**	65.8	54.1	28.7	**58.7**	12.6	3.3	3.2	93.9	14.0	12.5	13.9	12.5	12.1	13.3	13.3	13.0	»	4	»	»	484
39	**3.17**	65.9	54.8	27.2	**60.5**	12.3	3.6	3.2	93.5	14.1	12.4	12.6	12.5	12.8	12.9	12.6	12.9	»	4	»	»	411
92	**3.08**	65.3	54.3	27.5	**60.3**	12.2	3.6	3.0	93.4	13.5	12.5	12.5	12.0	12.9	12.6	12.5	12.4	»	3	1	»	450
85	**3.36**	65.9	54.1	27.2	**59.8**	13.0	4.0	3.3	93.8	14.0	12.4	12.5	12.6	12.6	13.3	11.4	12.3	»	2	1	1	445
30	**3.07**	66.0	54.3	27.1	**59.9**	13.0	3.5	3.2	95.1	12.9	12.9	12.6	12.9	12.6	13.1	12.9	13.1	»	4	»	»	446
87	**3.31**	66.4	54.3	25.6	**60.8**	13.6	3.9	3.3	93.5	13.5	12.5	12.1	12.8	13.0	13.1	11.8	12.4	»	1	3	»	447
31	**3.24**	67.9	56.3	24.7	**62.4**	12.9	3.6	3.3	90.6	13.4	12.4	12.8	12.9	13.8	13.0	13.3	13.3	»	4	»	»	384
57	**3.35**	67.0	55.3	26.8	**60.4**	12.8	3.7	3.1	93.1	13.5	12.8	12.3	12.3	12.4	13.1	12.8	12.6	»	3	1	»	437
33	**3.26**	66.4	54.9	26.0	**61.1**	12.9	3.7	3.3	91.3	12.8	12.6	12.8	13.3	12.6	13.0	12.8	13.0	»	3	1	»	442
09	**3.23**	67.5	55.6	26.6	**60.5**	12.9	3.7	3.1	95.9	12.0	12.5	11.9	12.1	12.4	12.4	12.6	11.8	»	3	»	1	487
09	**3.09**	66.0	54.0	26.9	**59.8**	13.3	3.5	3.2	91.0	12.9	12.1	12.4	12.8	12.5	12.4	12.3	12.5	»	4	»	»	502
41	**3.08**	67.0	55.5	27.5	**60.1**	12.4	3.7	3.1	93.9	13.9	12.0	12.1	11.8	12.1	13.1	12.5	12.4	»	3	1	»	503
69	**3.18**	68.8	57.3	23.8	**63.4**	12.8	4.2	3.3	91.8	14.1	11.6	10.8	13.4	13.4	13.6	11.4	11.6	»	1	1	2	408
64	**3.20**	65.6	54.8	27.1	**60.8**	12.1	3.4	3.3	93.4	13.5	12.6	13.3	13.3	13.0	13.6	13.3	13.6	»	4	»	»	409
67	**3.22**	66.3	54.7	26.6	**60.5**	12.9	3.9	3.2	95.2	13.3	13.0	11.3	12.3	12.3	12.8	11.7	12.0	»	1	2	»	428
68	**3.01**	67.5	55.4	27.2	**59.7**	13.1	3.1	3.2	93.4	13.1	12.1	13.3	12.1	12.4	12.9	13.3	12.6	»	4	»	»	396
41	**3.08**	65.8	53.8	27.9	**58.9**	13.2	3.4	2.6	95.8	13.0	13.0	13.7	8.2	12.2	12.7	12.8	11.2	»	3	»	»	375
60	**3.02**	65.4	53.4	28.4	**58.5**	13.1	3.5	3.1	93.8	13.8	12.8	13.3	12.6	12.8	13.1	12.9	13.1	»	3	1	»	376
665	**3.08**	65.5	54.0	27.6	**59.7**	12.7	3.7	3.1	93.3	13.1	12.4	12.5	12.3	12.4	12.8	12.1	12.3	»	2	2	»	456
81	**3.35**	62.5	51.3	29.2	**58.1**	12.7	3.7	3.0	92.3	13.3	12.7	12.5	12.0	12.3	13.5	12.0	12.5	»	2	1	»	462
92	**3.20**	65.5	54.3	26.6	**60.8**	12.6	3.5	3.2	93.8	12.5	12.5	12.9	12.6	11.9	13.4	13.0	12.6	»	4	»	»	468
85	**3.06**	67.8	55.9	25.5	**61.4**	13.1	3.8	3.3	92.9	13.6	12.1	12.4	13.1	12.1	12.9	12.4	12.6	»	2	2	»	457
57	**3.04**	65.9	54.4	26.5	**60.7**	12.8	3.9	3.1	93.6	13.3	12.4	11.6	12.8	12.4	13.4	12.4	12.6	»	1	3	»	378
56	**3.03**	66.4	54.8	25.8	**61.2**	13.0	3.5	3.1	93.0	12.6	12.3	11.8	12.3	12.0	12.3	12.6	12.4	»	4	»	»	440
630	**3.37**	65.8	54.3	26.9	**60.3**	12.8	3.8	3.3	92.5	13.6	12.3	12.5	12.5	12.6	13.0	12.5	12.5	»	1	2	1	441
62	**3.16**	67.6	56.0	26.2	**61.1**	12.7	3.7	3.2	95.8	13.3	12.4	11.5	12.8	12.0	12.9	11.9	12.0	»	3	1	»	448
624	**3.03**	64.3	53.0	28.0	**59.4**	12.6	3.7	3.1	94.1	13.1	12.8	12.0	12.1	12.1	12.8	12.3	12.3	»	2	2	»	400
83	**2.96**	65.3	54.4	28.3	**59.8**	11.9	3.5	3.3	92.6	13.4	12.5	12.6	12.9	11.8	12.6	12.6	11.9	»	3	1	»	475
700	**3.07**	67.6	55.9	26.7	**60.6**	12.7	3.9	3.3	94.4	12.9	12.4	11.9	12.6	12.8	12.9	12.4	12.5	»	2	2	»	494
05	**2.97**	66.1	54.5	25.8	**61.2**	13.0	3.6	3.3	95.6	13.0	12.5	12.8	12.9	12.1	12.6	12.3	12.6	»	3	1	»	507

Center	Holdets Nr.	Holdets Fødselsdato	Holdets Fader	Holdets Moder.	Antal Grise Modtaget Galte	Antal Grise Modtaget Søer	Antal Grise Slagtede Galte	Antal Grise Slagtede Søer	Ved Forsøgets Begyndelse Alder i Dage	Ved Forsøgets Begyndelse Vægt kg	Ved Forsøgets Slutning Alder i Dage	Ved Forsøgets Slutning Vægt kg	Ialt F. E. pr. Dyr
Vestergaard	405	21/5 37	Axel, 13/5 36	27, 1/5 36	2	2	2	2	74	19.5	191	91.3	229.
do.	469	27/11 37	do	28, 1/5 36	2	2	2	2	66	20.3	175	91.8	221.
Vilhelmshøj	399	9/5 37	Regent, 26/9 35	7, 3/7 35	2	2	2	2	65	20.0	172	90.4	220.2
do.	402	30/4 37	do.	13, 25/2 36	2	2	2	2	81	19.5	190	90.0	218.4
do.	412	24/5 37	do.	15, 22/2 36	1	3	1	3	85	20.8	190	91.8	223.3
do.	426	2/7 37	do.	2, 19/1 35	2	2	2	2	62	20.5	183	90.6	232.2
do.	491	10/2 38	do.	21, 18/7 36	2	2	2	2	57	20.0	157	90.8	202.7
do.	401	12/5 37	Krølle (4043).....	11, 30/12 35	2	2	2	2	69	20.0	174	90.0	207.
do.	416	4/6 37	Sikker, 20/7 34	14, 22/2 36	2	2	2	2	78	20.0	190	91.3	225.8
Volleruphøj	486	2/2 38	Cloc, 12/7 36	13, 27/7 36	2	2	2	2	62	19.5	160	89.3	205.1
Ørslev Lykke...	425	10/7 37	Polo, 26/6 35	22, 27/6 35	2	2	2	2	54	20.3	164	90.4	211.
do. ...	458	1/10 37	do.	18, 22/2 35	2	2	2	2	60	20.8	169	91.1	220.2

1937—38

Vangegaard	434	24/7 37	Rolund, 17/7 36..	85, 19/7 36	2	2	2	2	87	20.3	210	90.0	242.9
do.	435	21/7 37	do.	84, 19/7 36	2	2	2	2	83	20.0	211	90.5	246.4

Høng. 1937

	Antal Grise Modtaget Galte	Antal Grise Modtaget Søer	Antal Grise Slagtede Galte	Antal Grise Slagtede Søer	Tuberkuløse	Ved Forsøgets Begyndelse Alder i Dage	Ved Forsøgets Begyndelse Vægt kg	Ved Forsøgets Slutning Alder i Dage	Ved Forsøgets Slutning Vægt kg	Ialt kg F.-E pr. Dyr
Gsn. f. Landrace..... (124 Hold)	242	254	234	247	6	70	20.1	179	90.6	224.4
— - Yorkshirerace ..... (2 —)	4	4	4	4	—	85	20.2	211	90.3	244.7

Landrace

Daglig Tilvækst i g	F. E. pr. kg Tilv.	Vægt i kg paa Slagteriet: Kold slagtet	Vægt i kg paa Slagteriet: Tilskaaret (Eksportflæsk)	Ved Slagtning: pCt. Svind	Ved Slagtning: pCt. Eksportfl.	Ved Slagtning: pCt. Affald	Tykk. i cm.: Rygflæsk	Tykk. i cm.: Bugen	Længde af Krop i cm.	Points (0—15) ved Bedømmelse af: Flæsk. Fasth.	Bov	Rygfl. Fordel.	Bugens Form og Kvalitet	Skink. Form og Størrelse	Finh. af Hoved, Ben og Sværr	Kødfylde	Type	Klasse I: for tynde	Klasse I: letfede	Klasse II: mellemfede	Klasse III: fede	Nr.
612	**3.20**	65.0	54.3	28.8	**59.5**	11.7	3.4	3.2	94.9	13.8	12.4	13.3	12.5	12.3	13.3	12.9	13.0	»	4	»	»	405
59	**3.10**	66.4	55.0	27.7	**59.9**	12.4	3.8	3.2	91.6	13.0	11.6	12.4	12.8	13.0	13.3	12.9	12.9	»	3	1	»	469
59	**3.13**	66.4	55.3	26.6	**61.1**	12.3	3.3	3.3	95.0	12.6	12.9	13.6	12.6	12.6	12.0	12.9	12.9	»	4	»	»	399
50	**3.10**	66.5	55.0	26.1	**61.1**	12.8	3.4	3.2	92.9	13.1	12.6	12.8	12.8	12.5	12.8	12.9	12.9	»	4	»	»	402
76	**3.15**	68.8	57.3	25.1	**62.4**	12.5	3.6	3.5	94.0	13.0	12.9	12.8	13.3	12.3	12.3	12.9	12.9	»	4	»	»	412
582	**3.31**	66.3	54.8	26.9	**60.4**	12.7	3.4	3.3	94.1	13.1	12.6	13.3	13.0	12.9	13.4	13.0	13.3	»	4	»	»	426
706	**2.87**	65.4	53.9	28.0	**59.4**	12.6	3.2	3.4	92.1	12.3	12.8	13.3	13.3	12.6	12.1	13.0	12.9	»	4	»	»	491
667	**2.97**	63.8	53.1	29.2	**59.0**	11.8	3.2	3.2	93.3	12.9	13.1	13.5	12.5	12.9	12.3	13.4	12.9	»	4	»	»	401
39	**3.17**	68.3	56.5	25.2	**61.9**	12.9	3.4	3.3	96.5	12.5	12.3	12.6	12.9	12.8	12.8	13.0	12.9	»	3	1	»	416
12	**2.94**	62.9	52.3	29.6	**58.5**	11.9	3.5	3.1	94.9	13.5	12.6	12.6	12.0	12.1	13.4	12.6	12.6	»	3	1	»	486
38	**3.02**	66.0	54.8	27.0	**60.6**	12.4	3.5	3.2	92.0	13.6	12.9	12.9	12.5	12.8	12.8	12.8	12.9	»	4	»	»	425
49	**3.13**	66.9	54.9	26.6	**60.2**	13.2	3.4	3.3	94.9	13.1	12.6	12.6	12.6	12.3	12.3	12.6	12.6	1	3	»	»	458

Yorkshirerace

569	**3.48**	68.1	56.0	24.3	**62.2**	13.5	3.9	3.5	93.4	13.3	11.3	12.5	13.9	10.8	12.8	12.8	11.9	»	3	1	»	434
552	**3.50**	66.8	54.1	26.2	**59.8**	14.0	3.3	3.0	96.6	12.5	10.5	12.3	11.4	7.3	10.3	13.1	9.0	1	3	»	»	435

Daglig Tilvækst i g	F.-E. pr. kg Tilvækst	Vægt i kg paa Slagteriet: Kold slagtet	Vægt i kg paa Slagteriet: Tilskaaret (Eksportflæsk)	Ved Slagtning: pCt. Svind	Ved Slagtning: pCt. Eksp.flæsk	Ved Slagtning: pCt. Affald	Tykkelse i cm: Rygflæsk	Tykkelse i cm: Bugen	Længde af Krop cm	Points (0—15) ved Bedømmelse af: Flæsk. Fasth.	Bov	Rygfl. Fordel.	Bugens Form og Kvalitet	Skink. Form og Størrelse	Finh. af Hoved, Ben og Sværr	Kødfylde	Type	Sortering efter Fedme Klasse I: for tynde	I: letfede	II: mellemfede	III: fede
																		%	%	%	%
654	3.18	66.2	54.7	27.0	60.3	12.7	3.58	3.21	94.0	13.3	12.6	12.5	12.6	12.4	12.9	12.6	12.5	3	73	19	5
561	3.49	67.5	55.1	25.2	61.0	13.8	3.60	3.25	95.0	12.9	10.9	12.4	12.7	9.1	11.6	13.0	10.5	13	74	13	—

Bemærkninger til Hovedtabellerne for Høng.

Hold Nr.

373. 1 Galt død af Svinesyge. Alder 120 Dage, Vægt 37 kg.
375. 1 So død af Tarmsprængning. Alder 135 Dage, Vægt 49 kg.
377. 1 So havde ved Slagtningen Brysthindebetændelse.
385. 1 So havde ved Slagtningen Brysthindebetændelse.
388. 1 So død af Tarmsprængning. Alder 117 Dage, Vægt 40 kg.
389. 1 So havde ved Slagtningen Byld i Bækkenet.
390. 2 Galte havde ved Slagtningen Brysthindebetændelse.
393. 1 Galt havde ved Slagtningen Brysthindebetændelse.
394. 1 So udsat som utrivelig. Alder 137 Dage, Vægt 29 kg.
395. 1 So havde ved Slagtningen Bughindebetændelse.
398. 1 Galt med Lungebetændelse udsat. Alder 195 Dage, Vægt 67 kg.
403. 1 So havde ved Slagtningen Brysthindebetændelse.
404. 1 So død af Tarmsprængning. Alder 94 Dage, Vægt 32 kg.
406. 1 Galt død af Svinesyge. Alder 99 Dage, Vægt 24 kg.
407. 1 Galt havde ved Slagtningen Bylder i Brystbenet og Lungebetændelse.
415. 1 So havde ved Slagtningen Bughindebetændelse.
428. 1 So død pludselig uden forudgaaende Sygdomstegn. Alder 180 Dage, Vægt 85 kg.
431. 1 So havde ved Slagtningen Tuberkulose i Hovedet. 1 So havde ved Slagtningen Krøstuberkulose.
433. 1 Galt død af Tarmbetændelse. Alder 106 Dage, Vægt 37 kg.
439. 1 So havde ved Slagtningen Hududslet.
451. 1 Galt havde ved Slagtningen Knuderosen.
453. 1 Galt havde ved Slagtningen Lungebetændelse.
455. 1 Galt død af akut Svinesyge og akut Tarmbetændelse. Alder 101 Dage, Vægt 35 kg.
458. 1 So havde ved Slagtningen Hudlidelse.
459. 1 So død af akut Svinesyge og akut Tarmbetændelse. Alder 101 Dage, Vægt 28 kg.
461. 1 So udsat som utrivelig. Alder 133 Dage, Vægt 35 kg.
462. 1 Galt død af akut Tarmbetændelse. Alder 100 Dage, Vægt 22 kg.
466. 1 Galt død af Tarmslyng. Alder 109 Dage, Vægt 27 kg. 1 Galt havde ved Slagtningen Lunge- og Brysthindebetændelse.
473. 1 So død paa Slagteriet.
476. 1 So havde ved Slagtningen Brysthindebetændelse.
483. 1 Galt havde ved Slagtningen Bylder i Bug og Lyske.
488. 1 Galt udsat som utrivelig. Alder 96 Dage, Vægt 23 kg.
490. 2 Galte og 1 So havde ved Slagtningen Tuberkulose i Hals, Lever, Lunge, Milt og Krøs.
502. 1 Galt havde ved Slagtningen Tuberkulose i Hals, Lever, Lunge og Krøs.

Opløste Hold.

Hold Nr.	Center	Bemærkninger
452	Høvdingsgd.	1 So død af akut Tarmbetændelse. Alder 110 Dage, Vægt 32 kg.
		1 Galt udsat som utrivelig. Alder 163 Dage, Vægt 35 kg.
471	Kirkerup.....	1 Galt død af Tarmsprængning. Alder 102 Dage, Vægt 25 kg.
		1 Galt udsat som stivsyg. Alder 139 Dage, Vægt 43 kg.
499	Kirkerup.....	1 Galt død af Lungebetændelse. Alder 86 Dage, Vægt 19 kg.
		1 Galt udsat som utrivelig. Alder 86 Dage, Vægt 15 kg.

Landrace.

Aagerup, Gdr. A. Grabriel Jensen, Vipperød.
373, f. 22/2 37, *F.* Lindberg Søndervang, f. 2/2 34, *Ff.* Lindberg (3879), *Fm.* Daastrup 20 (16072), *M.* 58, f. 11/6 35, *Mf.* Simba, f. 9/11 33, *Mm.* 55 (16524).

Allingebjerggaard, Gdr N. H. Nielsen, Ølstykke.
415, f. 16/6 37, *F.* Frem, f. 15/6 34, *Ff.* Fremad (3853), *Fm.* Lumbsaas 10 (15620), *M.* 49, f. 20/12 34, *Mf.* Nego, f. 28/2 34, *Mm.* 44 (16444).
506, f. 9/3 38, *F.* Hjalmar (4017), *Ff.* Flint (3757), *Fm.* Grundfør o (14174), *M.* 51, f. 27/5 36, *Mf.* Rubin, f 11/4 35, *Mm.* Kulhus 16, f. 30/11 34.

Baremose, Hmd. J. Fr. Nielsen, Snesley.
482, f. 23/1 38, *F.* Vang, f. 1/2 36, *Ff.* Ry, f. 23/9 34, *Fm.* Hegnsvang 14 (16368), *M.* 20, f. 17/11 36, *Mf.* Færdig (3973), *Mm.* 12, f. 21/1 33.
489, f. 16/2 38, *F.* Vang, f. 1/2 36, *Ff.* Ry, f. 23/9 34, *Fm.* Hegnsvang 14 (16368), *M.* 22, f. 24/4 36, *Mf.* Højlund, f. 22/12 34, *Mm.* 12, f. 21/1 33.

Bjørnholm, Mejeriejer H. Pedersen, Salby, Lellinge.
392, f. 21/4 37, *F.* Orne, mrkt. 11, f. 28/7 36, *Ff.* Sikker, f. 20/7 34, *Fm.* Bjørnholm 11, f. 13/5 35, *M.* 13, f. 16/7 35, *Mf.* Krølle (4043), *Mm.* Vilhelmshøj 78 (16530).
406, f. 24/5 37, *F.* Bak, f. 10/1 36, *Ff.* Krølle (4043), *Fm.* Bjørnholm 7, f. 17/12 34, *M.* 9, f. 17/2 34, *Mf.* Nordkild (3933), *Mm.* Elisagaard 83, f. 16/12 32.
477, f. 28/12 37, *F.* Bak, f. 10/1 36, *Ff.* Krølle (4043), *Fm.* Bjørnholm 7, f. 17/12 34, *M.* 27, f. 9/3 36, *Mf.* Sikker, f. 20/7 34, *Mm.* Vilhelmshøj 92 (16860).
418, f. 1/7 37, *F.* Vendelboen, f. 25/9 35, *Ff.* Sæb (4067), *Fm.* Hjortholm 12, f. 15/7 32, *M.* 8, f. 19/1 35, *Mf.* Krølle (4043), *Mm.* Vilhelmshøj 94, f. 26/6 33.
479, f. 5/1 38, *F.* Julius, f. 30/12 36, *Ff.* Falck, f. 26/11 35, *Fm.* Aarlundgaard 63, f. 31/12 34, *M.* 29, f. 6/2 37, *Mf.* Stresemann, f. 25/3 35, *Mm.* 7, f. 17/12 34.
488, f. 20/1 38, *F.* Julius, f. 30/12 36, *Ff.* Falck, f. 26/11 35, *Fm.* Aarlundgaard 63, f. 31/12 34, *M.* 6, f. 20/12 34, *Mf.* Schott, f. 15/2 34, *Mm.* Hejedegaard 34, f. 13/6 33.
496, f. 28/1 38, *F.* Julius, f. 30/12 36, *Ff.* Falck, f. 26/11 35, *Fm.* Aarlundlundgaard 63, f. 31/12 34, *M.* 22, f. 23/12 35, *Mf.* Barrit Flint (3945), *Mm.* Linnerup 12 (15436).
497, f. 15/2 38, *F.* Fønix, f. 14/2 36, *Ff.* Hof (3907), *Fm.* Levringgaard 69 (16536), *M.* 17, f. 6/1 36, *Mf.* Krølle (4043), *Mm.* 5 (16858).

Bukkerup, Gdr. E. Laursen, Tølløse.
385, f. 29/4 37, *F.* Elis, f. 29/4 36, *Ff.* Sam, f. 15/8 33, *Fm.* Elisagaard 1, f. 16/7 34, *M.* 17 (16672), *Mf.* Broby (4143), *Mm.* 7, f. 18/5 32.
397, f. 27/4 37, *F.* Elis, f. 29/4 36, *Ff.* Sam, f. 15/8 33, *Fm.* Elisagaard 1, f. 16/7 34, *M.* 13, f. 8/11 33, *Mf.* Broby (4143), *Mm.* 6, f. 10/3 30.
403, f. 24/5 37, *F.* Elis, f. 29/4 36, *Ff.* Sam, f. 15/8 33, *Fm.* Elisagaard 1, f. 16/7 34, *M.* 31, f. 26/5 36, *Mf.* Jas, f. 5/5 35, *Mm.* 18, f. 25/7 34.
410, f. 8/6 37, *F.* Knas, f. 23/5 36, *Ff.* Knag (4185), *Fm.* Daastruplund 24 (15326), *M.* 34, f. 24/5 36, *Mf.* Jas, f. 5/5 35, *Mm.* 17 (16672).
414, f. 15/6 37, *F.* Knas, f. 23/5 36, *Ff.* Knag (4185), *Fm.* Daastruplund 24 (15326), *M.* 37, f. 17/6 36, *Mf.* Jas, f. 5/5 35, *Mm.* 21, f. 2/9 34.

419, f. 23/6 37, *F.* Knas, f. 23/5 36, *Ff.* Knag (4185), *Fm.* Daastruplund 24 (15326), *M.* 40, f. 17/6 36, *Mf.* Jas, f. 5/5 35, *Mm.* 21, f. 2/9 34.

Bødstrup, Gdr. Fr. Hansen, Slagelse.
390, f. 17/4 37, *F.* Hodly, f. 26/11 35, *Ff.* Frederik Sten (4169), *Fm.* Grundfør 7 (15150), *M.* 31, 9/5 36, *Mf.* Færdig (3973), *Mm.* 19 (15842).
391, f. 27/4 37, *F.* Hodly, f. 26/11 35, *Ff.* Frederik Sten (4169), *Fm.* Grundfør 7 (15150), *M.* 29, f. 24/11 35, *Mf.* Epp (3715), *Mm.* 19 (15842).
472, f. 16/12 37, *F.* Hodly, f. 26/11 35, *Ff.* Frederik Sten (4169), *Fm.* Grundfør 7 (15150), *M.* 32, f. 9/5 36, *Mf.* Færdig (3973), *Mm.* 19 (15842).
467, f. 8/11 37, *F.* Uncas, f. 30/10 36, *Ff.* Polo, f. 26/6 35, *Fm.* Bødstrup 29, f. 24/11 35, *M.* 33, f. 9/12 36, *Mf.* Hodly, f. 26/11 35, *Mm.* 30, f. 10/1 36.

Børsted, Hmd. Hans Madsen, Thureby.
461, f. 5/10 37, *F.* Berg, f. 13/1 35, *Ff.* Lindberg (3879), *Fm.* Daastruplund 34 (16594), *M.* 30, f. 4/6 35, *Mf.* Jak (3967), *Mm.* Myggegaard 1 (16096).

Daastrup, Gdr. J. P. Olsen, Viby S.
377, f. 22/3 37, *F.* Oliver, f. 26/11 35, *Ff.* Frederik Sten (4169), *Fm.* Grundfør 7 (15150), *M.* 54, f. 14/8 35, *Mf.* Fuks 23 (3793), *Mm.* 43 (16750).
394, f. 30/4 37, *F.* Sæb (4067), *Ff.* Thor (3723), *Fm.* Stinesminde 23 (16198), *M.* 55, f. 22/12 34, *Mf.* Morten Laugshøj (3549), *Mm.* Elisagaard 72 (14674).
433, f. 26/7 37, *F.* Sæb (4067), *Ff.* Thor (3723), *Fm.* Stinesminde 23, (16198), *M.* 52, f. 31/7 35, *Mf.* Daastrup 30 C (4025), *Mm.* 16 (14166).
478, f. 24/12 37, *F.* Sæb (4067), *Ff.* Thor (3723), *Fm.* Stinesminde 23 (16198), *M.* 58, f. 27/5 36, *Mf.* Rubin, f. 11/4 35, *Mm.* Kulhus 16, f. 30/11 34.
492, f. 31/1 38, *F.* Ras, f. 10/12 36, *Ff.* Frederik Sten (4169), *Fm.* Grundfør 10 (16546), *M.* 61, f. 13/8 36, *Mf.* Sæb (4067), *Mm.* 38 (16748).
511, f. 4/3 38, *F.* Knag (4185), *Ff.* Frederik Sten (4169), *Fm.* Grundfør 7 (15150), *M.* 63, f. 22/11 36, *Mf.* Sæb (4067), *Mm.* 56, f. 14/8 35.

Daastruplund, Gdr. H. T. Olsen, Viby S.
395, f. 24/4 37, *F.* Knag (4185), *Ff.* Frederik Sten (4169), *Fm.* Grundfør 7 (15150), *M.* 45, f. 6/8 35, *Mf.* Junker (4107), *Mm.* 39 (16596).
424, f. 28/6 37, *F.* Knag (4185), *Ff.* Frederik Sten (4169), *Fm.* Grundfør 7 (15150), *M.* 44, f. 22/12 34, *Mf.* Lindberg (3879), *Mm.* 31 (16256).
427, f. 4/7 37, *F.* Knag (4185), *Ff.* Frederik Sten (4169), *Fm.* Grundfør 7 (15150), *M.* 47, f. 24/9 35, *Mf.* Fuks 23 (3793), *Mm.* 41 (16598).
498, f. 15/2 38, *F.* Knag (4185), *Ff.* Frederik Sten (4169), *Fm.* Grundfør 7 (15150), *M.* 49, f. 5/11 35, *Mf.* Junker (4107), *Mm.* 24 (15326).
417, f. 16/6 37, *F.* Sæb (4067), *Ff.* Thor (3723), *Fm.* Stinesminde 23 (16198), *M.* 48, f. 5/11 35, *Mf.* Junker (4107), *Mm.* 24 (15326).

Dalby, Bmd. E. Møldrup, Gørlev.
383, f. 18/4 37, *F.* Ingolf, f. 6/1 36, *Ff.* Epp (3715), *Fm.* Taulegaard 61, f. 27/7 33, *M.* 45, f. 24/9 35, *Mf.* Tordenskjold, f. 5/9 34, *Mm.* Lille Køgegaard 56, f. 17/7 34.

Elisagaard, Gdr. B. Lund Larsen, Roskilde.
449, f. 19/9 37, *F.* Jarl, f. 7/1 36, *Ff.* Flux, f. 2/9 34, *Fm.* Elisagaard 96, f. 15/8 33, *M.* 6, f. 23/4 35, *Mf.* Nordkild (3933), *Mm.* 72 (14674).

Elmely, Gdr J. Mortensen, Gørlev.
407, f. 24/5 37, *F.* Flaks, f. 30/1 36, *Ff.* Flux, f. 2/9 34, *Fm.* Elisagaard 4, f. 22/12 34, *M.* 25, f. 10/11 35, *Mf.* Epp (3715), *Mm.* 19 (16248).

Hagelbjerggaard, Propr. H. P. Simonsen, Ringsted.

374, f. 11/3 37, *F.* Schandorf, f. 11/11 34, *Ff.* Sem, f. 22/1 32, *Fm.* Tarup Søndergaard 81 (14878), *M.* 99, f. 4/2 32, *Mf.* Interessant (3911), *Mm.* 46 (13986).

389, f. 8/5 37, *F.* Schandorf, f. 11/11 34, *Ff.* Sem, f. 22/1 32, *Fm.* Tarup Søndergaard 81 (14878), *M.* 7, f. 11/5 34, *Mf.* Interessant (3911), *Mm.* 72, f. 26/6 31.

423, f. 13/7 37, *F.* Schandorf, f. 11/11 34, *Ff.* Sem, f. 22/1 32, *Fm.* Tarup Søndergaard 81 (14878), *M.* 18, f. 16/2 35, *Mf.* Interessant (3911), *Mm.* 89, f. 4/6 32.

422, f. 26/6 37, *F.* Sejer, f. 14/9 34, *Ff.* Ib Mariendal (3909), *Fm.* Aarlundgaard 53 (15694), *M.* 17, f. 25/2 35, *Mf.* Laurits, f. 9/1 34, *Mm.* Elisagaard 98 (16632).

431, f. 28/7 37, *F.* Grundahl, f. 5/2 36, *Ff.* Frederik Sten (4169), *Fm.* Stinesminde 28 (16890), *M.* 23, f. 16/1 36, *Mf.* Birkemann, f. 9/2 35, *Mm.* 84 (15428).

463, f. 20/10 337, *F.* Augustus, f. 6/5 36, *Ff.* Strand Vindfælde (4049), *Fm.* Maglegaard 36, f. 8/12 33, *M.* 27, f. 7/2 36, *Mf.* Tarup Mester, f. 21/9 35, *Mm.* Tarup Søndergaard 7, f. 11/8 34.

490, f. 31/1 38, *F.* Nis Hagelbjerg, f. 6/1 37, *Ff.* Leo (4165), *Fm.* Nisset Indelukke 2, f. 16/7 35, *M.* 25, f. 15/9 36, *Mf.* Schønberg, f. 16/11 34, *Mm.* 10, f. 22/3 34.

Hanstedgaard, Gdr. W. Larsen, Slangerup.

387, f. 27/3 37, *F.* Kry, f. 17/7 35, *Ff.* Junker (4107), *Fm.* Daastruplund 34 (16594), *M.* 36, f. 4/4 35, *Mf.* Jørgen (3643), *Mm.* 27 (16242).

393, f. 16/4 37, *F.* Kry, f. 17/7 35, *Ff.* Junker (4107), *Fm.* Linnerup 2 (14014), *M.* 33, f. 17/2 35, *Mf.* Daastrup Lykke (4119), *Mm.* Daastrup 43 (16750).

420, f. 23/6 37, *F.* Cloc, f. 12/7 36, *Ff.* Leo (4165), *Fm.* Sahl 72 (16790), *M.* 39, f. 11/2 36, *Mf.* Record (4053), *Mm.* 26 (16250).

421, f. 22/6 37, *F.* Cloc, f. 12/7 36, *Ff.* Leo (4165), *Fm.* Sahl 72 (16790), *M.* 38, f. 11/2 36, *Mf.* Record (4053), *Mm.* 26 (16250).

480, f. 4/1 38, *F.* Cloc, f. 12/7 36, *Ff.* Leo (4165), *Fm.* Sahl 72 (16790), *M.* 38, f. 11/2 36, *Mf.* Record (4053), *Mm.* 26 (16250).

Harrested, Musiker A. Hansen, Sludstrup.

404, f. 29/5 35, *F.* Tarzan, f. 3/2 36, *Ff.* Fuks 23 (3793), *Fm.* Daastrup 41, f. 16/8 33, *M.* 8, f. 1/7 35, *Mf.* Rask, f. 12/9 33, *Mm.* 1 (16506).

Hellebjerggaard, Gdr. M. Mortensen, Ringsted.

379, f. 1/4 37, *F.* Sejer, f. 14/9 34, *Ff.* Ib Mariendal (3909), *Fm.* Aarlundgaard 53 (15694), *M.* 31, f. 30/5 34, *Mf.* Mols, f. 6/3 33, *Mm.* 27, f. 22/5 33.

432, f. 14/7 37, *F.* Taule, f. 6/1 36, *Ff.* Epp (3715), *Fm.* Taulegaard 61, f. 27/7 33, *M.* 29, f. 28/11 33, *Mf.* Smuk (3473), *Mm.* 14 (16056).

Høvdingsgaard, Godsejer E. A. Hagstrøm, Mern.

451, f. 22/9 37, *F.* Strandsten, f. 11/11 35, *Ff.* Frederik Sten (4169), *Fm.* Grundfør 9, f. 14/2 32, *M.* 46, f. 1/4 35, *Mf.* Ben Hur (4005), *Mm.* 93 (14308).

453, f. 25/9 37, *F.* Robin Hood, f. 26/8 36, *Ff.* Sten Nørrebakke (4159), *Fm.* Nørbakkegaard 41 (16854), *M.* 61, f. 7/12 35, *Mf.* Bjørn (4089), *Mm.* 85 (13834).

454, f. 22/9 37, *F.* Robin Hood, f. 26/8 36, *Ff.* Sten Nørrebakke (4159), *Fm.* Nørbakkegaard 41 (16854), *M.* 62, f. 4/3 36, *Mf.* Bjørn (4089), *Mm.* 13, f. 21/2 34.

Høve, Gdr. Nic. Poulsen, Asnæs.

386, f. 15/4 37, *F.* Eske Høve, f. 26/11 35, *Ff.* Fremadhøj (4155), *Fm.* Vilhelmshøj 64 (15286), *M.* 31, f. 15/6 35, *Mf.* Klejs Bognæs, f. 8/12 32, *Mm.* 17 (16318).

436, f. 26/7 37, *F.* Eske Høve, f. 26/11 35, *Ff.* Fremadhøj (4155), *Fm.* Vilhelmshøj 64 (15286), *M.* 25, f. 31/5 35, *Mf.* Hurtig (3649), *Mm.* Maglegaard 35 (16260).
398, f. 28/4 37, *F.* Sæbo Høve, f. 18/4 36, *Ff.* Sæb (4069), *Fm.* Daastruplund 38 (16602), *M.* 33, f. 22/5 36, *Mf.* Klejs Bognæs, f. 8/12 32, *Mm.* 6 (15410).
465, f. 15/10 37, *F.* Sæbo Høve, f. 18/4 36, *Ff.* Sæb (4069), *Fm.* Daastruplund 38 (16602), *M.* 31, f. 15/6 35, *Mf.* Klejs Bognæs, f. 8/12 32, *Mm.* 17 (16318).
476, f. 19/12 37, *F.* Sæbo Høve, f. 18/4 36, *Ff.* Sæb (4069), *Fm.* Daastruplund 38 (16602), *M.* 32, f. 31/5 35, *Mf.* Hurtig (3649), *Mm.* Maglegaard 35 (16260).
481, f. 12/1 38, *F.* Sæbo Høve, f. 18/4 36, *Ff.* Sæb (4069), *Fm.* Daastruplund 38 (16602), *M.* 25, f. 31/5 35, *Mf.* Hurtig (3649), *Mm.* Maglegaard 35 (16260).

Kildevang, Gdr., Sognefoged P. Rasmussen, Kalundborg.
380, f. 10/4 37, *F.* Egeplanke, f. 3/12 35, *Ff.* Daastrup Lykke (4119), *Fm.* Kildevang 73 (16616), *M.* 88, f. 3/11 35, *Mf.* Fuks Kildevang, f. 22/5 34, *Mm.* 76, f. 28/6 34.
464, f. 2/10 37, *F.* Prins, f. 3/2 36, *Ff.* Junker (4107), *Fm.* Daastruplund 39, (16596), *M.* 95, f. 15/11 36, *Mf.* Berg, f. 6/8 35, *Mm.* Vollcruphøj 11, f. 3/12 35.
470, f. 21/11 37, *F.* Tampen, f. 17/12 36, *Ff.* Hodly, f. 26/11 35, *Fm.* Bødstrup 24 (16556), *M.* 89, f. 28/5 36, *Mf.* Daastrup Lykke (4119), *Mm.* 73 (16616).
473, f. 30/11 37, *F.* Bastian, f. 7/1 37, *Ff.* Daastrup Lykke (4119), *Fm.* Volleruphøj 12, f. 3/12 35, *M.* 92, f. 24/6 36, *Mf.* Stenlars, f. 11/6 35, *Mm.* 85, f. 22/8 35.

Kirkerup, Parc. H. Chabert, Viksø.
444, f. 21/8 37, *F.* Lind, f. 27/8 34, *Ff.* Lindberg (3879), *Fm.* Daastruplund 23, f. 29/7 31, *M.* 41, f. 19/9 35, *Mf.* Diamant (3717), *Mm.* 29 (16510).
466, f. 15/10 37, *F.* Tips, f. 9/1 36, *Ff.* Laurits, f. 9/1 34, *Fm.* Elisagaard 89, f. 22/9 33, *M.* 40, f. 19/9 35, *Mf.* Diamant (3717), *Mm.* 29 (16510).

Kulhus, Professor M. le Maire, v. Bestyrer Hjort Christensen, Værløse.
459, f. 25/9 37, *F.* Hilmann, f. 27/5 36, *Ff.* Rubin, f. 11/4 35, *Fm.* Kulhus 16, f. 30/11 34, *M.* 18, f. 22/11 35, *Mf.* Løkke (4003), *Mm.* 8 (15322).

Langstrup, Gdr. Ole Christensen, Fredensborg.
381, f. 17/3 37, *F.* Klar, f. 2/2 36, *Ff.* Gedved Flint (4115), *Fm.* Aastrup Nygaard 14 (15432), *M.* 6, f. 20/9 35, *Mf.* Cæsar (4171), *Mm.* Tølløsegaard 112, f. 11/4 34.
382, f. 12/4 37, *F.* Chancen, f. 6/4 36, *Ff.* Strand Vindfælde (4049), *Fm.* Benløse 5 (15988), *M.* 13, f. 3/4 36, *Mf.* Bacon (4137), *Mm.* 82, f. 4/7 33.
388, f. 22/4 37, *F.* Hjalmar (4017), *Ff.* Flint (3757), *Fm.* Grundfør 6 (14174), *M.* 7, f. 26/8 35, *Mf.* Cæsar (4171), *Mm.* Tølløsegaard 91, f. 28/7 33.
413, f. 18/6 37, *F.* Hjalmar (4017), *Ff.* Flint (3757), *Fm.* Grundfør 6, (14174), *M.* 100, f. 27/11 35, *Mf.* Barrit Vældgaard, f. 5/9 33, *Mm.* Grangaard 36 (14994).
430, f. 1/7 37, *F.* Hjalmar (4017), *Ff.* Flint (3757), *Fm.* Grundfør 6 (14174), *M.* 89, f. 23/9 34, *Mf.* Bacon (4137), *Mm.* 66 (16440).
435, f. 1/7 37, *F.* Hjalmar (4017), *Ff.* Flint (3757), *Fm.* Grundfør 6 (14174), *M.* 8, f. 25/10 35, *Mf.* Bacon (4137), *Mm.* 58, f. 25/8 31.

443, f. 8/8 37, *F.* Hjalmar (4017), *Ff.* Flint (3757), *Fm.* Grundfør 6 (14174), *M.* 10, f. 6/4 36, *Mf.* Strand Vindfælde (4049), *Mm.* Benløse 5 (15988).
474, f. 12/12 37, *F.* Hjalmar (4017), *Ff.* Flint (3757), *Fm.* Grundfør 6 (14174), *M.* 17, f. 22/11 36, *Mf.* Epp (3715), *Mm.* 74, f. 5/10 32.
483, f. 1/2 38, *F.* Hjalmar (4017), *Ff.* Flint (3757), *Fm.* Grundfør 6 (14174), *M.* 14, f. 20/7 36, *Mf.* Epp (3715), *Mm.* 84, f. 23/1 34.
438, f. 21/8 37, *F.* Robot, f. 22/8 36, *Ff.* Robert, f. 26/7 33, *Fm.* Benløse 7, f. 24/6 34, *M.* 5, f. 15/9 35, *Mf.* Cæsar (4171), *Mm.* Tølløsegaard 106, f. 9/3 34.
439, f. 15/8 37, *F.* Robot, f. 22/8 36, *Ff.* Robert, f. 26/7 33, *Fm.* Benløse 7, f. 24/6 34, *M.* 9, f. 9/11 35, *Mf.* Avance (4085), *Mm.* 87, f. 5/6 34.
455, f. 25/9 37, *F.* Robot, f. 22/8 36, *Ff.* Robert, f. 26/7 33, *Fm.* Benløse 7, f. 24/6 34, *M.* 15, f. 1/10 36, *Mf.* Epp (3715), *Mm.* 90, f. 23/9 34.
460, f. 1/10 37, *F.* Højlund, f. 22/12 34, *Ff.* Morten Laugshøj (3549), *Fm.* Elisagaard 71 (16176), *M.* 4, f. 7/11 35, *Mf.* Avance (4085), *Mm.* 83, f. 10/12 33.
484, f. 4/2 38, *F.* Georg (4041), *Ff.* Sten Hesselhøj (3641), *Fm.* Grangaard 16 (14994), *M.* 87, f. 5/6 34, *Mf.* Lindberg (3879), *Mm.* Kulhus 13, f. 28/5 33.

Lumbsaas, Gdr. P. Hansen, Nykøbing S.
411, f. 11/6 37, *F.* Back, f. 25/1 36, *Ff.* Fini, f. 9/11 33, *Fm.* Lumbsaas 19 (16768), *M.* 24, f. 22/12 35, *Mf.* Epp (3715), *Mm.* 18 (16770).
450, f. 12/9 37, *F.* Back, f. 25/1 36, *Ff.* Fini, f. 9/11 33, *Fm.* Lumbsaas 19 (16768), *M.* 23, f. 22/12 35, *Mf.* Epp (3715), *Mm.* 18 (16770).

Maarum Møllegaard, Gdr. Kr. Nielsen, Maarum.
445, f. 8/9 37, *F.* Eske, f. 23/5 36, *Ff.* Eskehøj (3781), *Fm.* Hellebjerggaard 29, f. 28/11 33, *M.* 68, f. 2/6 36, *Mf.* Møllegaard I, f. 1/2 35, *Mm.* 56, f. 4/6 34.
446, f. 9/9 37, *F.* Eske, f. 23/5 36, *Ff.* Eskehøj (3781), *Fm.* Hellebjerggaard 29, f. 28/11 33, *M.* 69, f. 2/6 36, *Mf.* Møllegaard I, f. 1/2 35, *Mm.* 56, f. 4/6 34.
447, f. 8/9 37, *F.* Eske, f. 23/5 36, *Ff.* Eskehøj (3781), *Fm.* Hellebjerggaard 29, f. 28/11 33, *M.* 67, f. 2/6 36, *Mf.* Møllegaard I, f. 1/2 35, *Mm.* 56, f. 4/6 34.

Mindeshøved, Gdr. J. Hansen, Skelskør.
384, f. 2/4 37, *F.* Lumba, f. 22/12 35, *Ff.* Epp (3715), *Fm.* Lumbsaas 18 (16770), *M.* 87, f. 24/12 35, *Mf.* Djon, f. 22/5 34, *Mm.* 83, f. 28/8 34.
437, f. 9/8 37, *F.* Lumba, f. 22/12 35, *Ff.* Epp (3715), *Fm.* Lumbsaas 18 (16770), *M.* 86, f. 26/8 35, *Mf.* Hitler (3985), *Mm.* Nørbakkegaard 32
442, f. 26/8 37, *F.* Lumba, f. 22/12 35, *Ff.* Epp (3715), *Fm.* Lumbsaas 18 (16770), *M.* 82, f. 28/4 34, *Mf.* Kurt (3453), *Mm.* 73, f. 29/1 32.
487, f. 4/2 38, *F.* Lumba, f. 22/12 35, *Ff.* Epp (3715), *Fm.* Lumbsaas 18 (16770), *M.* 85, f. 9/2 35, *Mf.* Torben, f. 15/12 32, *Mm.* 76, f 4/11 32.

Mosebæk, Gdr. L. P. Olsen, Kalundborg.
502, f. 18/2 38, *F.* Myggegaard 15, f. 17/11 36, *Ff.* Taulemyggen (4131), *Fm.* Myggegaard 15 (16108), *M.* 51, f. 10/8 34, *Mf.* Bravo (3873), *Mm.* 41 (16134).
503, f. 17/2 38, *F.* Sigvald (4091), *Ff.* Morten Laugshøj (3549), *Fm.* Laugshøj 24, f. 12/6 33, *M.* 49, f. 10/8 34, *Mf.* Bravo (3873), *Mm.* 41 (16134).

Nybygaard, Gdr. Chr. Petersen, Sandby.
408, f. 8/6 37, *F.* Sten, f. 28/9 35, *Ff.* Sten Lindegaard 5 (3795), *Fm.* Engholm 32 (15972), *M.* 51, f. 12/7 35, *Mf.* Clemen (3851), *Mm.* 37 (15998).

Ravnsbjerggaard, Gdr., Landbrugskand. G. Petersen, Faarevejle.
409, f. 13/6 37, *F.* Eg, f. 22/12 35, *Ff.* Epp (3715), *Fm.* Lumbsaas 18 (16770), *M.* 48, f. 19/8 35, *Mf.* Fix, f. 8/12 33, *Mm.* 40, f. 14/1 33.
428, f. 8/7 37, *F.* Eg, f. 22/12 35, *Ff.* Epp (3715), *Fm.* Lumbsaas 18 (16770), *M.* 45, f. 1/4 35, *Mf.* Slejpner Højlund, f. 16/8 33, *Mm.* 42, f. 14/1 33.

Skaaremosegaard, Gdr. L. Christensen, Græsted.
396, f. 10/4 37, *F.* Elias, f. 2/5 36, *Ff.* Sam, f. 15/8 33, *Fm.* Elisagaard 91, f. 12/5 33, *M.* 56, f. 9/10 35, *Mf.* Bent, f. 1/8 34, *Mm.* 48, f. 29/8 30.

Taulegaard, Gdr. P. Madsen, Slagelse.
375, f. 11/3 37, *F.* Sejer, f. 14/9 34, *Ff.* Ib Mariendal (3909), *Fm.* Aarlundgaard 53 (15694), *M.* 73, f. 20/7 35, *Mf.* Frans, f. 6/6 34, *Mm.* 62 (16424).
376, f. 26/2 37, *F.* Franco, f. 14/2 36, *Ff.* Mygind Væld (4101), *Fm.* Mygind 28 (16350), *M.* 70, f. 29/5 35, *Mf.* Thorvald, f. 14/11 33, *Mm.* 60, f. 21/5 33.
456, f. 15/9 37, *F.* Franco, f. 14/2 36, *Ff.* Mygind Væld (4101), *Fm.* Mygind 28 (16350), *M.* 73, f. 20/7 35, *Mf.* Frans, f. 6/6 34, *Mm.* 62 (16424).
462, f. 26/9 37, *F.* Franco, f. 14/2 36, *Ff.* Mygind Væld (4101), *Fm.* Mygind 28 (16350), *M.* 76, f. 6/1 36, *Mf.* Epp (3715), *Mm.* 62 (16424).
468, f. 11/11 37, *F.* Franco, f. 14/2 36, *Ff.* Mygind Væld (4101), *Fm.* Mygind 28 (16350), *M.* 77, f. 23/11 35, *Mf.* Færdig (3973), *Mm.* 60, f. 21/5 33.

Thinghøj, Gdr. K. Peitersen, Storehedinge.
457, f. 28/9 37, *F.* Rækk, f. 23/5 36, *Ff.* Knag (4185), *Fm.* Daastruplund 24 (15326), *M.* 54, f. 7/8 36, *Mf.* Held, f. 27/3 35, *Mm.* 46, f. 18/7 34.

Tølløsegaard, Godsejer A. Larsen, Tølløse.
378, f. 1/4 37, *F.* Nicolaus, f. 7/11 35, *Ff.* Knag (4185), *Fm.* Stensballe 65, f. 1/7 34, *M.* 127, f. 17/9 35, *Mf.* Cæsar (4171), *Mm.* 89 (16872).
440, f. 19/8 37, *F.* Nicolaus, f. 7/11 35, *Ff.* Knag (4185), *Fm.* Stensballe 65, f. 1/7 34, *M.* 130, f. 17/9 35, *Mf.* Cæsar (4171), *Mm.* 89 (16872).
441, f. 15/8 37, *F.* Nicolaus, f. 7/11 35, *Ff.* Knag (4185), *Fm.* Stensballe 65, f. 1/7 34, *M.* 124, f. 24/12 34, *Mf.* Juvel (3867), *Mm.* 93 (14594).
448, f. 6/9 37, *F.* Nicolaus, f. 7/11 35, *Ff.* Knag (4185), *Fm.* Stensballe 65, f. 1/7 34, *M.* 131, f. 17/9 35, *Mf.* Cæsar (4171), *Mm.* 89 (16872).
400, f. 9/5 37, *F.* Petrus, f. 27/10 35, *Ff.* Cæsar (4171), *Fm.* Tølløsegaard 109, f. 21/5 34, *M.* 103, f. 14/2 34, *Mf.* Sten Ølholm (3611), *Mm.* Stenderup 11 (15438).
475, f. 17/12 37, *F.* Brutus, f. 12/7 36, *Ff.* Cæsar (4171), *Fm.* Tølløsegaard 89 (16872), *M.* 102, f. 14/2 34, *Mf.* Sten Ølholm (3611), *Mm.* Stenderup 11 (15438).
494, f. 6/2 38, *F.* Titus, f. 23/10 36, *Ff.* Briand (4077), *Fm.* Tølløsegaard 104 (16688), *M.* 129, f. 17/9 35, *Mf.* Cæsar (4171), *Mm.* 89 (16872).
507, f. 28/2 38, *F.* Titus, f. 23/10 36, *Ff.* Briand (4077), *Fm.* Tølløsegaard 104 (16688), *M.* 140, f. 5/12 36, *Mf.* Cæsar (4171), *Mm.* 102, f. 14/2 34.

Vestergaard, Gdr. Carl Jensen, Aagerup, Roskilde.
405, f. 21/5 37, *F.* Axel, f. 13/5 36, *Ff.* Knag (4185), *Fm.* Daastruplund 42 (16604), *M.* 27, f. 1/5 36, *Mf.* Villiam, f. 4/10 34, *Mm.* 17 (16592).
469, f. 27/11 37, *F.* Axel, f. 13/5 36, *Ff.* Knag (4185), *Fm.* Daastruplund 42 (16604), *M.* 28, f. 1/5 36, *Mf.* Villiam, f. 4/10 34, *Mm.* 17 (16592).

Vilhelmshøj, Propr. A. Meyer, Eskebjerg.
399, f. 9/5 37, *F.* Regent, f. 26/9 35, *Ff.* Barrit Rye (4093), *Fm.* Barrit 27 (16516), *M.* 7, f. 3/7 35, *Mf.* Nr. 20, Prins (3919), *Mm.* Melby 12 (15664).

402, f. 30/4 37, *F.* Regent, f. 26/9 35, *Ff.* Barrit Rye (4093), *Fm.* Barrit 27 (16516), *M.* 13, f. 25/2 36, *Mf.* Fremadhøj (4155), *Mm.* 4 (16686).
412, f. 24/5 37, *F.* Regent, f. 26/9 35, *Ff.* Barrit Rye (4093), *Fm.* Barrit 27 (16516), *M.* 15, f. 22/2 36, *Mf.* Fremadhøj (4155), *Mm.* 80 (16528).
426, f. 2/7 37, *F.* Regent, f. 26/9 35, *Ff.* Barrit Rye (4093), *Fm.* Barrit 27 (16516), *M.* 2, f. 19/1 35, *Mf.* Krølle (4043), *Mm.* 94, f. 26/6 33.
491, f. 10/2 38, *F.* Regent, f. 26/9 35, *Ff.* Barrit Rye (4093), *Fm.* Barrit 27 (16516), *M.* 21, f. 18/7 36, *Mf.* Sikker, f. 20/7·34, *Mm.* 100, f. 6/12 34.
401, f. 12/5 37, *F.* Krølle (4043), *Ff.* Sten Lindegaard 5 (3795), *Fm.* Melby 12 (15654), *M.* 11, f. 30/12 35, *Mf.* Sikker, f. 20/7 34, *Mm.* 74 (16526).
416, f. 4/6 37, *F.* Sikker, f. 20/7 34, *Ff.* Skovløkken (3939), *Fm.* Linnerup 9 (14746), *M.* 14, f. 22/2 36, *Mf.* Fremadhøj (4155), *Mm.* 80 (16528).

Volleruphøj, Bmd. E. Petersen, Kalundborg.
486, f. 2/2 38, *F.* Cloc, f. 12/7 36, *Ff.* Leo (4165), *Fm.* Sahl 72 (16790), *M.* 13, f. 27/7 36, *Mf.* Junker (4107), *Mm.* Kulhus 8 (15322).

Ørslev Lykke, Bmd. V. Nielsen, Slagelse.
425, f. 10/7 37, *F.* Polo, f. 26/6 35, *Ff.* Prins 20 (3919), *Fm.* Melby 17 (16122), *M.* 22, f. 27/6 35, *Mf.* Epp (3715), *Mm.* 11 (15994).
458, f. 1/10 37, *F.* Polo, f. 26/6 35, *Ff.* Prins 20 (3919), *Fm.* Melby 17 (16122), *M.* 18, f. 22/2 35, *Mf.* Fuks 23 (3793), *Mm.* 14 (16264).

Yorkshirerace.

Vangegaard, Gdr. O. Henriksen, Krogstrup.
434, f. 24/7 37, *F.* Rolund, f. 17/7 36, *Ff.* Falster af Bjalløsa (4189), *Fm.* Rolundgaard 13 (16896), *M.* 85, f. 19/7 36, *Mf.* Monark af Svaløf (4191), *Mm.* 79, f. 2/2 33.
435, f. 21/7 37, *F.* Rolund, f. 17/7 36, *Ff.* Falster af Bjalløsa (4189), *Fm.* Rolundgaard 13 (16896), *M.* 84, f. 19/7 36, *Mf.* Monark af Svaløf (4191), *Mm.* 79, f. 2/2 33.

Elsesminde.

Center	Holdets Nr.	Holdets Fødsels-dato	Fader	Moder	Antal Grise Modtaget Galte	Antal Grise Modtaget Søer	Antal Grise Slagtede Galte	Antal Grise Slagtede Søer	Ved Forsøgets Begyndelse Alder i Dage	Begyndelse Vægt kg	Slutning Alder i Dage	Slutning Vægt kg	Ialt F. E. pr. Dyr
Aarlundgaard ..	39	16/5 37	Falck, 26/11 35	67, 11/3 35	2	2	2	2	66	19.3	178	91.0	226.3
do. ...	60	7/7 37	do.	63, 31/12 34	2	2	2	2	70	20.8	172	90.8	222.3
do. ...	71	21/7 37	do.	69, 20/8 36	2	2	2	2	70	20.3	186	89.8	242.0
do. ...	173	5/2 38	Nør, 20/12 35	72, 30/12 36	2	2	2	2	81	20.5	190	89.8	222.3
Abild	116	4/11 37	Sten Nørregaard, 28/9 35.	8, 2/11 36	2	2	2	2	76	20.0	176	92.3	240.3
Asperup Mark ..	6	25/2 37	Lindberg 15, 18/2 35	14, 29/7 35	2	2	1	2	64	19.7	174	90.0	234.3
do. ..	50	18/6 37	do.	13, 8/6 35	2	2	2	2	61	20.0	177	91.0	246.
do. ..	88	14/8 37	do.	18, 2/2 36	2	2	2	2	74	19.5	186	90.5	242.0
do. ..	121	15/11 37	Balle 40, 7/11 35.....	17, 13/4 36	1	3	1	3	60	20.8	168	90.8	231.7
Bjerndrup	10	4/3 37	Høj (4175)	6, 9/11 34	2	2	2	2	76	20.3	195	89.8	242.3
do.	48	5/6 37	do.	10, 17/7 35	2	2	2	2	74	20.8	183	90.3	251.1
Bramhale	100	5/9 37	Thor Bramhale, 17/7 35 ..	12, 30/8 36	2	2	2	2	68	19.5	182	91.8	247.
do.	105	21/9 37	do. ..	10, 9/4 36	2	2	2	2	85	20.5	197	89.8	238.
Dalby Vestergd..	45	8/6 37	Nr. 9, 15/7 36	22, 31/10 35	2	2	2	2	59	20.3	173	90.8	242.
do. .	58	23/6 37	do.	24, 5/6 36	2	2	2	2	70	20.5	186	89.8	246.
do. .	164	7/2 38	Henning 90, 16/7 33	26, 5/6 36	1	3	1	3	60	20.0	174	91.8	228.
Damsbo.....	15	15/3 37	Funk Damsbo 15, 16/9 33	16, 4/1 35	1	3	1	3	72	20.5	182	89.5	241.
do.	119	17/11 37	Leifus 20, 5/4 36	21, 31/5 36	2	2	2	2	63	19.8	177	90.5	246.
do.	133	17/12 37	do.	22, 31/5 36	2	2	2	2	75	20.5	180	89.8	223.
Doverholm	35	10/5 37	Per, 6/2 36.....	49, 8/2 36	2	2	2	2	65	20.3	175	91.3	237.
Dybdalgaard....	34	1/5 37	Duks 20, 4/6 34	22, 9/7 35	2	2	2	2	74	20.0	183	90.5	233.
do.	117	23/10 37	Ib 70, 19/9 36	23, 5/3 36	2	2	2	2	81	21.0	184	90.5	237.
Engholm	22	27/3 37	Loke 30, 26/10 35	46, 15/11 34	2	2	2	2	67	19.8	179	89.8	234.
do.	31	19/4 37	Balle 40, 7/11 35	54, 19/4 36	2	2	2	2	72	20.5	184	91.3	242.
do.	91	23/8 37	do.	56, 15/8 36	2	2	2	2	72	19.3	179	89.8	238.
do.	99	14/9 37	do.	57, 16/10 36	2	2	2	2	59	21.0	169	90.3	236.
do.	110	12/10 37	do.	58, 8/10 36	2	2	2	2	64	19.5	173	89.0	229.
Galdbjerg	73	5/8 37	Jarl 70, 15/7 36.....	31, 27/5 36	2	2	2	2	62	21.3	179	91.5	256.
do.	118	4/11 37	do.	32, 28/5 36	2	2	2	2	64	20.3	176	93.1	249.
do.	149	14/1 38	do.	33, 4/8 36	1	3	1	3	61	19.8	178	89.6	234.
Grønslettegaard .	122	10/11 37	Barth, 16/8 35	16, 10/6 36	2	2	2	2	70	19.8	179	90.3	242.
do. .	130	28/11 37	Nr. 32, 9/1 36	4, 7/7 35	2	2	2	2	61	19.8	175	90.3	232.
do. .	147	31/12 37	Østby, 27/12 36	22, 11/8 36	2	2	2	2	75	19.0	185	90.0	238.
Gylling Overballe	75	1/8 37	Gry, 5/5 36	52, 16/11 35	2	2	2	2	73	19.3	189	92.5	242.

Landrace

I Gennemsnit																			Klasse				
		Vægt i kg paa Slagteriet		Ved Slagtning			Tykk. i cm.			Points (0—15) ved Bedømmelse af								I				
Daglig Tilvækst i g	F. E. pr. kg Tilv.	Kold slagtet	Tilskaaret (Eksport-flæsk)	pCt. Svind	pCt. Eksportfl.	pCt. Affald	Rygflæsk	Bugen	Længde af Krop i cm.	Flæsk. Fasth.	Bov	Rygfl. Fordel.	Bugens Form og Kvalitet	Skink. Form og Størrelse	Finh. af Hoved, Ben og Sværr	Kødfylde	Type	for tynde	letfede	mellemfede	fede	Nr.
641	**3.16**	66.9	55.3	26.5	**60.7**	12.8	3.7	3.5	92.1	13.3	12.4	12.4	14.0	12.6	12.9	12.5	12.9	»	2	2	»	39
690	**3.18**	67.3	55.0	25.9	**60.6**	13.5	3.3	3.4	93.9	13.8	13.1	13.0	13.8	12.8	13.3	13.1	13.8	»	4	»	»	60
602	**3.49**	64.9	53.5	27.7	**59.6**	12.7	3.3	3.4	92.1	12.8	12.6	11.6	13.5	12.5	12.6	13.0	12.6	2	2	»	»	71
638	**3.21**	65.9	54.4	26.6	**60.6**	12.8	3.3	3.6	94.1	13.9	13.1	13.8	15.0	13.5	14.0	13.8	14.3	»	4	»	»	173
724	**3.33**	69.4	57.6	24.8	**62.5**	12.7	4.0	3.6	95.1	13.5	12.3	11.6	14.1	11.5	13.0	11.9	12.0	»	2	1	1	116
639	**3.34**	64.7	53.3	28.1	**59.3**	12.6	3.4	3.2	91.5	13.5	12.8	13.8	12.8	12.8	12.8	12.8	13.3	»	3	»	»	6
615	**3.47**	67.3	55.4	26.1	**60.9**	13.0	3.5	3.3	91.6	11.8	12.4	12.5	12.3	12.8	12.4	13.0	12.3	»	3	1	»	50
634	**3.42**	67.5	55.8	25.4	**61.6**	13.0	3.9	3.5	92.6	13.5	12.3	12.3	13.9	12.3	12.9	11.6	12.3	»	2	2	»	88
647	**3.30**	65.5	54.3	27.8	**59.8**	12.4	3.4	3.4	94.3	13.3	13.0	13.6	13.4	13.1	12.8	12.6	13.5	»	4	»	»	121
584	**3.48**	65.3	53.5	27.3	**59.6**	13.1	3.3	3.3	94.5	11.8	12.3	12.9	12.9	11.5	12.4	12.8	12.4	1	3	»	»	10
641	**3.61**	65.4	53.8	27.6	**59.6**	12.8	3.7	3.7	91.8	13.6	11.5	11.9	13.8	10.9	12.4	12.4	11.9	»	3	1	»	48
637	**3.43**	65.5	54.0	28.6	**58.9**	12.5	3.3	3.1	96.4	12.5	13.3	12.6	12.3	12.3	12.5	13.0	12.6	1	3	»	»	100
621	**3.45**	66.0	54.5	26.5	**60.7**	12.8	3.5	3.3	93.9	12.8	12.4	12.3	13.1	12.8	12.5	12.6	12.8	»	4	»	»	105
621	**3.43**	67.5	55.6	25.6	**61.3**	13.1	3.7	3.3	93.0	13.6	12.6	12.9	13.3	13.5	13.9	12.9	13.4	»	3	1	»	45
600	**3.55**	66.3	54.9	26.2	**61.1**	12.7	3.6	3.2	91.1	12.8	12.5	11.5	12.5	11.8	12.5	12.5	12.1	»	2	2	»	58
632	**3.19**	66.3	54.9	27.8	**59.8**	12.4	3.5	3.4	95.0	13.1	13.4	13.0	13.4	12.6	12.6	13.1	13.4	»	3	1	»	164
626	**3.50**	65.8	54.0	26.5	**60.3**	13.2	3.2	3.6	92.5	12.8	12.6	13.6	14.5	12.9	12.5	13.0	13.3	»	4	»	»	15
622	**3.49**	66.4	55.3	26.7	**61.0**	12.3	3.4	3.7	94.0	13.1	12.8	13.4	14.1	13.1	13.3	13.1	13.6	»	4	»	»	119
660	**3.22**	64.8	53.5	27.9	**59.6**	12.5	3.5	3.3	92.6	13.0	12.6	12.4	12.9	12.8	13.0	12.8	13.0	»	4	»	»	133
644	**3.34**	67.3	55.3	26.3	**60.5**	13.2	3.4	3.2	96.4	13.0	12.0	13.0	12.6	11.5	13.1	13.0	12.4	»	4	»	»	35
650	**3.32**	66.9	55.3	26.1	**61.0**	12.9	3.9	3.3	91.9	12.4	12.1	11.9	12.6	12.0	12.9	12.5	12.3	»	2	1	1	34
673	**3.42**	65.5	54.0	27.6	**59.7**	12.7	3.7	3.2	93.5	13.8	12.9	13.1	12.9	12.9	13.3	12.3	12.8	»	2	2	»	117
625	**3.35**	65.5	53.4	27.0	**59.5**	13.5	3.3	3.4	95.0	12.8	13.1	12.5	13.5	11.3	12.6	12.9	12.5	»	4	»	»	22
632	**3.43**	66.9	—	26.7	—	—	3.6	3.3	94.1	13.4	12.6	13.3	13.3	12.3	14.3	12.5	13.1	»	3	1	»	31
660	**3.38**	66.8	54.9	25.6	**61.1**	13.3	3.3	3.3	94.5	12.9	13.0	13.1	13.3	12.6	13.3	13.1	13.3	»	4	»	»	91
630	**3.42**	67.0	54.8	25.8	**60.7**	13.5	3.4	3.3	94.3	12.9	13.1	13.0	13.3	12.4	12.5	12.8	13.0	1	3	»	»	99
641	**3.30**	66.0	54.5	25.8	**61.2**	13.0	3.5	3.5	94.3	14.1	12.8	12.6	13.9	12.5	13.1	12.8	13.3	»	4	»	»	110
599	**3.65**	68.9	57.4	24.7	**62.7**	12.6	3.4	3.5	93.4	12.0	12.5	11.8	14.1	13.4	13.1	13.9	12.5	1	1	2	»	73
652	**3.42**	66.8	55.1	28.3	**59.2**	12.5	3.1	3.4	93.5	12.8	12.6	13.4	13.5	13.9	12.8	13.6	13.5	1	3	»	»	118
596	**3.35**	64.6	53.4	27.9	**59.6**	12.5	3.2	3.3	94.4	12.0	13.4	12.5	12.8	12.5	11.5	12.9	12.0	1	3	»	»	149
650	**3.44**	65.3	53.6	27.7	**59.4**	12.9	3.6	3.1	94.8	12.8	12.3	12.4	12.0	11.8	12.8	12.6	12.4	»	3	1	»	122
621	**3.29**	65.9	54.5	27.0	**60.4**	12.6	3.4	3.4	93.5	12.1	12.0	12.8	13.4	12.5	12.9	13.3	12.8	»	4	»	»	130
644	**3.36**	64.5	53.0	28.3	**58.9**	12.8	3.3	3.2	94.1	11.5	12.1	12.6	12.4	12.0	12.8	13.1	12.3	1	3	»	»	147
634	**3.31**	67.4	55.3	27.2	**59.7**	13.1	3.4	3.0	96.9	12.6	12.9	13.4	11.8	11.6	12.6	13.4	12.4	»	4	»	»	75

Center	Holdets Nr.	Fødselsdato	Fader	Moder	Antal Grise Modtaget Galte	Modtaget Søer	Slagtede Galte	Slagtede Søer	Ved Forsøgets Begyndelse Alder i Dage	Begyndelse Vægt kg	Slutning Alder i Dage	Slutning Vægt kg	Ialt F. E. pr. Dyr
Hestehavegaard	29	15/4 37	Funk Damsbo 15, 16/9 33	66, 23/3 36	2	2	2	2	69	20.3	181	91.8	232.8
do.	43	19/5 37	do.	67, 17/5 36	2	2	2	2	70	19.3	182	90.3	226.1
do.	107	12/10 37	Hekmo 75, 4/12 35	64, 23/8 36	2	2	2	2	71	19.5	176	91.3	232.3
do.	129	26/11 37	do.	67, 17/5 36	2	2	1	2	63	19.5	171	89.0	232.1
do.	165	9/2 38	do.	68, 23/3 36	2	2	2	2	58	20.3	173	92.4	230.7
Hinkbøl	78	29/7 37	Hinkbøl, 11/3 35	12, 22/1 36	2	2	2	2	76	19.8	190	90.0	237.1
Hjerndrup	14	14/3 37	Thor Bramhale, 17/7 35	9, 4/1 35	»	4	»	4	66	19.3	175	89.5	224.4
do.	101	10/9 37	do.	12, 17/4 36	2	2	2	2	68	19.5	175	92.0	236.8
do.	42	19/5 37	Skovsten, 11/4 35	6, 1/1 35	2	2	2	2	65	20.8	180	90.0	225.9
do.	142	29/12 37	Klejs Thorsbjerg, 29/11 34	11, 17/4 36	2	2	2	2	70	20.0	172	89.5	222.3
Holmdrup	64	8/7 37	Rex Holmdrup 5, 18/1 35	16, 24/2 35	2	2	2	2	64	19.8	176	90.8	242.0
do.	85	9/8 37	do.	14, 24/10 34	2	2	2	2	65	20.8	181	89.8	238.4
do.	141	28/12 37	Uffe, 23/1 37	24, 25/12 36	1	3	1	3	71	19.8	195	88.8	250.8
do.	145	5/1 38	do.	21, 20/5 36	2	2	2	1	70	19.3	203	92.0	269.7
do.	150	9/1 38	do.	23, 20/5 36	2	2	2	2	73	19.0	183	89.5	232.6
Honum Vestergd.	74	22/7 37	Flot, 29/5 35	1, 29/12 35	2	2	2	2	69	20.0	186	89.5	244.8
Hundslev	66	21/7 37	Frederiksen 25, 6/6 35	81, 19/10 34	2	2	2	2	58	19.8	177	92.3	251.4
do.	127	3/12 37	Puk, 29/6 36	94, 29/5 36	2	2	1	2	68	21.0	187	90.7	259.3
do.	128	7/12 37	do.	97, 29/5 36	2	2	2	2	64	19.3	176	90.0	249.6
Hytkjær	124	20/11 37	Hjalte, 3/8 36	9, 13/12 35	2	2	2	2	62	19.5	172	90.0	238.8
do.	166	3/2 38	do.	13, 30/8 36	2	2	2	2	76	19.8	179	90.3	231.2
do.	178	23/2 38	do.	11, 8/10 36	2	2	1	2	70	18.7	182	91.3	236.3
Højbogaard	5	12/2 37	Sten Højbo 80, 10/1 35	84, 1/1 36	1	3	1	3	82	20.3	201	92.5	254.5
do.	19	17/3 37	do.	77, 27/6 35	1	3	1	2	70	19.5	187	90.7	239.9
do.	72	17/7 37	do.	81, 1/1 36	2	2	2	1	69	20.7	177	92.5	238.4
do.	171	15/2 38	do.	83, 1/1 36	2	2	2	2	66	20.0	180	90.5	226.0
Jestrup	27	12/4 37	Bisholt, 8/5 35	42, 10/11 35	2	2	2	2	65	19.0	184	90.0	239.4
do.	46	2/6 37	do.	41, 1/11 35	2	2	2	2	77	21.0	182	90.8	243.3
do.	47	30/5 37	Nør, 6/6 36	43, 28/12 35	2	2	2	2	66	19.8	183	91.3	255.7
Knorborg	86	13/8 37	Fort 23, 3/8 36	4, 18/1 36	1	3	1	3	63	19.0	178	91.3	253.3
do.	87	17/8 37	do.	5, 17/2 36	2	2	2	2	71	21.3	176	92.0	246.4
do.	108	10/10 37	do.	1, 16/5 33	2	2	2	1	61	19.8	173	91.2	246.7
do.	113	20/10 37	do.	3, 4/9 35	2	2	2	2	77	19.8	179	92.5	242.9
do.	140	19/12 37	Falck, 26/11 35	2, 14/2 34	2	2	2	2	73	20.5	204	89.8	255.0
Kristiansminde	17	16/3 37	Svend (4151)	59, 21/10 34	2	2	2	1	59	19.5	171	89.8	227.8
do.	125	25/11 37	do.	66, 5/4 36	2	2	2	2	62	19.0	171	91.8	245.7
do.	30	9/4 37	Bjørn 15, 24/5 35	63, 31/3 36	2	2	1	2	75	21.0	192	90.5	235.6
do.	61	2/7 37	do.	62, 5/12 35	2	2	2	2	75	20.5	184	91.0	244.3

Landrace

Daglig Tilvækst i g	F. E. pr. kg Tilv.	Vægt i kg paa Slagteriet: Kold slagtet	Vægt i kg paa Slagteriet: Tilskaaret (Eksport-flæsk)	Ved Slagtning: pCt. Svind	Ved Slagtning: pCt. Eksportfl.	Ved Slagtning: pCt. Affald	Tykk. i cm.: Rygflæsk	Tykk. i cm.: Bugen	Længde af Krop i cm.	Points (0—15) ved Bedømmelse af: Flæsk. Fasth.	Bov	Rygfl. Fordel.	Bugens Form og Kvalitet	Skink. Form og Størrelse	Finh. af Hoved, Ben og Svær	Kødfylde	Type	Klasse I: for tynde	Klasse I: letfede	Klasse II: mellemfede	Klasse III: fede	Nr.
638	**3.26**	66.0	54.6	28.1	**59.5**	12.4	3.3	3.2	92.1	13.1	13.0	13.3	12.9	13.3	12.6	13.3	13.3	»	4	»	»	29
34	**3.18**	66.1	54.5	26.7	**60.4**	12.9	3.5	3.2	93.6	12.9	12.6	13.8	12.6	12.1	12.8	12.9	12.9	»	3	1	»	43
87	**3.24**	67.3	55.9	26.3	**61.2**	12.5	3.7	3.5	92.3	13.4	12.1	12.6	14.1	13.6	13.0	12.6	13.1	»	3	1	»	107
46	**3.34**	66.3	55.3	25.5	**62.2**	12.3	3.6	3.2	92.0	13.2	12.2	12.7	13.0	12.2	12.5	12.7	12.7	»	2	1	»	129
26	**3.20**	67.1	55.5	27.3	**60.1**	12.6	3.5	3.2	93.8	13.4	13.0	13.1	12.6	12.1	12.6	13.0	12.9	»	3	1	»	165
18	**3.38**	65.6	53.9	27.1	**59.9**	13.0	4.0	3.2	90.1	14.4	11.0	10.5	12.5	12.1	12.6	11.1	11.0	»	2	»	2	78
47	**3.19**	66.6	55.3	25.6	**61.7**	12.7	3.3	3.8	93.1	13.3	13.0	13.6	15.0	13.3	13.0	13.5	13.9	»	4	»	»	14
79	**3.27**	66.1	54.6	28.1	**59.4**	12.5	3.3	3.1	95.6	12.6	13.1	11.9	12.4	13.0	12.5	13.0	12.5	2	1	1	»	101
01	**3.26**	65.6	53.8	27.1	**59.7**	13.2	3.4	3.3	93.0	12.9	12.4	13.0	12.9	12.5	12.4	13.1	13.0	»	4	»	»	42
85	**3.20**	65.0	53.8	27.4	**60.1**	12.5	3.4	3.4	93.3	13.0	13.1	13.1	13.8	12.6	13.3	13.0	13.1	»	4	»	»	142
35	**3.41**	66.0	54.5	27.3	**60.1**	12.6	3.6	3.2	92.1	12.5	11.9	12.0	12.4	12.8	13.1	12.8	12.5	»	3	1	»	64
597	**3.46**	65.9	54.3	26.6	**60.4**	13.0	3.4	3.4	93.1	12.5	12.4	12.8	13.3	12.8	13.0	13.3	13.3	1	3	»	»	85
555	**3.63**	65.3	53.8	26.5	**60.6**	12.9	3.6	3.5	92.4	12.9	12.4	13.1	14.0	12.3	13.5	12.8	13.0	»	3	1	»	141
546	**3.71**	68.0	56.7	26.1	**61.6**	12.3	4.0	3.5	92.0	13.3	11.8	10.2	13.8	12.0	11.8	11.0	11.3	»	1	1	1	145
39	**3.30**	65.8	54.8	26.5	**61.2**	12.3	3.5	3.2	93.8	13.5	12.8	12.3	12.6	12.6	12.6	12.4	13.0	»	3	1	»	150
593	**3.52**	66.5	54.5	25.7	**60.9**	13.4	3.4	3.6	94.9	13.4	12.5	12.6	13.6	11.8	13.3	12.5	12.6	»	3	1	»	74
11	**3.47**	67.3	55.6	27.1	**60.3**	12.6	3.4	3.3	95.0	12.9	12.8	12.8	13.0	12.5	12.3	12.5	12.8	1	3	»	»	66
585	**3.72**	67.2	55.7	25.9	**61.4**	12.7	3.3	3.4	93.7	12.7	12.7	13.3	13.8	12.5	12.8	13.0	13.3	»	3	»	»	127
32	**3.53**	63.4	52.8	29.6	**58.6**	11.8	3.2	3.2	96.1	12.5	12.5	13.0	12.6	12.1	12.6	12.3	12.4	1	3	»	»	128
41	**3.39**	65.4	54.3	27.4	**60.3**	12.3	3.3	3.2	93.0	12.9	12.1	13.0	12.8	12.4	13.0	13.0	13.0	»	4	»	»	124
83	**3.28**	64.3	52.9	28.8	**58.6**	12.6	3.3	3.1	92.8	12.8	12.0	12.3	11.8	12.0	12.9	12.5	12.3	2	1	1	»	166
49	**3.25**	66.2	55.2	27.6	**60.4**	12.0	3.2	3.6	95.0	12.5	12.8	13.3	14.5	12.8	12.7	13.2	13.3	»	3	»	»	178
07	**3.52**	68.4	56.4	26.1	**60.9**	13.0	4.0	3.3	97.0	12.3	12.1	11.8	13.3	12.6	12.4	12.5	11.9	»	2	1	1	5
10	**3.37**	67.0	55.0	26.1	**60.7**	13.2	3.4	3.4	95.8	12.7	12.5	12.5	13.7	12.0	13.2	13.3	12.8	»	3	»	»	19
67	**3.32**	68.5	56.7	25.9	**61.3**	12.8	3.5	3.5	95.8	12.5	13.0	12.5	13.3	12.2	11.8	12.8	12.5	»	2	1	»	72
21	**3.21**	66.1	54.4	26.9	**60.1**	13.0	3.4	3.5	94.5	12.9	12.6	13.4	13.5	12.4	12.8	13.1	13.3	»	4	»	»	171
597	**3.37**	67.0	55.3	25.6	**61.4**	13.0	3.3	3.3	93.1	13.4	12.6	13.1	13.0	12.5	12.6	12.6	13.0	»	4	»	»	27
64	**3.49**	66.3	54.3	27.0	**59.8**	13.2	3.4	3.5	93.6	14.0	11.9	12.8	13.8	12.5	12.5	12.6	12.8	»	3	1	»	46
10	**3.58**	68.4	56.4	25.1	**61.8**	13.1	3.8	3.4	92.3	13.9	12.0	12.5	13.3	13.4	13.4	12.3	12.8	»	2	1	1	47
27	**3.51**	67.5	56.0	26.0	**61.4**	12.6	3.4	3.3	94.6	13.0	13.1	13.6	13.4	12.6	13.1	13.1	13.4	»	4	»	»	86
74	**3.48**	67.5	55.6	26.6	**60.5**	12.9	3.6	3.1	94.3	13.0	12.6	12.1	12.4	11.5	13.3	12.3	12.3	»	3	1	»	87
35	**3.46**	68.3	56.8	25.0	**62.3**	12.7	3.5	3.2	94.8	13.8	12.2	12.8	12.7	12.3	14.0	13.0	13.2	»	3	»	»	108
17	**3.34**	67.8	56.1	26.8	**60.7**	12.5	3.5	3.6	94.4	12.9	11.9	13.4	14.0	12.6	13.5	13.3	13.3	»	4	»	»	113
28	**3.68**	66.5	55.0	25.9	**61.3**	12.8	3.4	3.7	92.9	12.8	12.4	12.5	14.0	12.8	13.3	12.9	12.9	»	3	1	»	140
26	**3.24**	65.7	54.3	26.9	**60.5**	12.6	3.4	3.2	92.0	13.2	12.5	12.7	12.8	12.3	12.8	12.8	13.0	»	3	»	»	17
71	**3.38**	66.5	55.4	27.5	**60.4**	12.1	3.5	3.3	93.8	12.4	12.5	12.9	13.4	12.4	12.9	12.6	12.9	»	3	1	»	125
96	**3.39**	66.2	54.8	26.9	**60.6**	12.5	3.4	3.4	93.3	13.0	12.8	12.8	13.5	11.8	12.5	13.2	12.7	»	3	»	»	30
50	**3.47**	66.3	51.6	27.2	**60.0**	12.8	3.3	3.2	95.6	13.0	12.9	12.5	12.6	11.6	12.6	13.0	12.4	2	2	»	»	61

Center	Holdets Nr.	Holdets Fødselsdato	Holdets Fader	Holdets Moder	Antal Grise Modtaget Galte	Antal Grise Modtaget Søer	Antal Grise Slagtede Galte	Antal Grise Slagtede Søer	Ved Forsøgets Begyndelse Alder i Dage	Ved Forsøgets Begyndelse Vægt kg	Ved Forsøgets Slutning Alder i Dage	Ved Forsøgets Slutning Vægt kg	Ialt F. E. pr. Dyr
Langbjerg	102	8/10 37	Drost, 25/11 35	22, 27/8 35	2	2	2	2	68	20.0	170	90.3	230.
Lille Oksgaard	16	18/3 37	Høvding Søndervang, 5/5 33	5, 19/10 35	2	2	2	2	62	19.3	174	90.3	234.5
do.	32	29/4 37	do.	1, 31/5 35	1	3	1	3	69	19.0	186	91.0	246.9
do.	70	30/7 37	do.	2, 31/5 35	2	2	2	2	61	20.3	175	91.0	236.
do.	139	23/12 37	do.	3, 5/6 35	2	2	2	1	69	20.5	174	92.2	229.
do.	148	15/1 38	do.	6, 28/7 35	2	2	2	2	60	19.5	170	92.6	237.5
Mariendal	68	7/7 37	Freidorf, 2/6 36	68, 20/1 36	2	2	2	2	77	20.0	187	89.5	236.1
Melby	51	15/6 37	Duks 20, 4/6 34	28, 26/6 35	2	2	2	2	71	20.0	181	90.3	244.
do.	55	21/6 37	Loke 30, 26/10 35	29, 26/6 35	2	2	2	2	65	19.0	179	90.8	247.
do.	56	26/6 37	Prins 20, (3919)	24, 6/6 35	2	2	2	2	67	19.3	184	89.3	249.4
do.	90	10/8 37	Nr. 23, 18/9 36	23, 8/1 35	2	2	2	2	66	20.0	192	90.8	255.
do.	138	20/12 37	Hitler (3985)	26, 26/6 35	2	2	2	2	65	19.8	182	92.5	240.
do.	169	12/2 38	do.	31, 25/12 36	2	2	2	2	74	20.5	184	90.8	227.0
Mullerødgaard	159	26/1 38	Sultan 25, 8/11 36	14, 21/12 35	2	2	2	2	70	20.3	177	90.8	221.0
do.	162	5/2 38	do.	12, 25/12 34	2	2	2	2	74	19.8	176	92.0	238.0
Norring Vestergd.	77	31/7 37	Norring Viking, 22/1 36	21, 15/6 35	2	2	2	2	74	20.0	184	89.0	227.
Nytoftegaard	44	23/5 37	Kang, 13/5 36	81, 15/9 34	2	2	2	2	66	20.8	180	91.1	232.
do.	83	5/8 37	do.	77, 15/12 33	2	2	2	2	76	20.5	190	90.5	246.
do.	65	11/7 37	Gram 25, 21/1 36	82, 15/9 34	2	2	2	2	68	19.5	183	91.8	239.9
do.	112	13/10 37	do.	83, 15/9 34	2	2	2	2	70	20.3	178	91.3	243.5
do.	69	21/7 37	Frederiksen 25, 6/6 35	79, 27/12 33	2	2	2	2	70	20.8	187	89.0	245.2
Nørborg	111	19/10 37	Nørbo, 1/10 36	49, 6/6 36	1	3	1	3	78	20.8	192	90.0	252.5
Secbyegaard	25	10/4 37	Balder 25, 2/1 36	13, 28/7 35	2	2	2	2	60	19.3	195	91.0	258.8
do.	157	11/1 38	do.	17, 8/8 36	2	2	2	2	78	20.0	188	91.3	228.
do.	158	10/1 38	do.	18, 3/8 36	1	3	1	3	79	21.0	193	91.5	239.2
do.	33	5/5 37	Pax 20, 20/7 35	14, 21/10 35	1	3	1	3	63	19.0	179	90.0	239.4
do.	57	24/6 37	do.	9. 25/2 34	1	3	1	3	76	20.5	190	90.0	258.
Stenderup	28	11/4 37	Hother, 27/5 36	18, 23/1 35	2	2	2	2	61	20.8	182	89.3	232.
do.	76	1/8 37	do.	19, 26/10 35	2	2	2	2	73	20.5	194	92.0	259.5
Strandby	94	21/8 37	Hektor (3799)	32, 15/7 36	2	2	2	2	67	20.5	177	91.5	236.
do.	96	4/9 37	do.	29, 15/7 36	1	3	1	3	62	19.8	174	90.0	232.3
do.	97	6/9 37	do.	31, 15/7 36	2	2	2	2	60	19.0	172	89.3	232.0
Tarup Søndergd.	38	15/5 37	Frederiksen 25, 6/6 35	13, 30/4 35	3	1	3	1	62	19.5	183	90.5	239.7
do.	59	3/7 37	do.	6, 11/8 34	2	2	2	2	62	21.0	176	90.3	234.6
do.	84	21/8 37	do.	26, 30/4 35	3	1	2	1	55	19.3	170	89.5	239.4

Landrace

I Gennemsnit																			Klasse				
Daglig Tilvækst i g	F. E. pr. kg Tilv.	Vægt i kg paa Slagteriet: Kold slaglet	Vægt i kg paa Slagteriet: Tilskaaret (Eksportflæsk)	Ved Slagtning: pCt. Svind	Ved Slagtning: pCt. Eksportfl.	Ved Slagtning: pCt. Affald	Tykk. i cm.: Rygflæsk	Tykk. i cm.: Bugen	Længde af Krop i cm.	Points (0—15) ved Bedømmelse af: Flæsk. Fasth.	Bov	Rygfl. Fordel.	Bugens Form og Kvalitet	Skink. Form og Størrelse	Finh. af Hoved, Ben og Svær	Kodfylde	Type	I: for tynde	I: lettede	II: mellemfede	III: fede	Nr.
692	**3.27**	68.1	56.8	24.5	**62.9**	12.6	3.6	3.5	92.0	12.6	11.9	12.9	14.1	13.6	13.4	13.1	12.9	»	3	1	»	102
634	**3.30**	67.1	55.4	25.6	**61.4**	13.0	3.6	3.6	90.0	13.6	11.9	12.3	14.6	13.0	12.4	12.6	12.6	»	4	»	»	16
614	**3.43**	67.0	55.3	26.4	**60.7**	12.9	3.3	3.6	91.4	13.1	11.9	13.5	14.5	13.0	13.0	13.3	13.3	»	4	»	»	32
622	**3.34**	65.9	54.5	27.6	**59.9**	12.5	3.5	3.0	91.8	13.8	12.8	12.8	11.4	12.4	12.9	12.5	12.3	»	4	»	»	70
683	**3.20**	66.5	55.3	27.8	**60.0**	12.2	3.9	3.2	90.3	13.8	12.3	12.3	12.7	12.5	12.7	11.8	12.2	»	1	2	»	139
663	**3.25**	68.0	56.4	26.6	**60.9**	12.5	3.6	3.3	94.0	13.3	12.0	12.6	12.6	11.9	13.1	11.8	12.3	»	3	1	»	148
630	**3.40**	66.5	55.1	25.7	**61.6**	12.7	3.3	3.4	92.5	12.9	12.4	13.0	13.9	12.8	12.9	13.3	13.0	»	4	»	»	68
637	**3.48**	67.8	56.4	24.9	**62.5**	12.6	4.0	3.4	91.8	13.3	12.1	11.5	13.6	12.8	13.5	12.0	12.3	»	1	2	1	51
631	**3.45**	67.8	56.3	25.3	**61.7**	13.0	3.6	3.3	94.9	12.6	12.5	12.0	12.9	12.6	13.0	12.8	12.3	1	2	»	1	55
597	**3.56**	66.0	54.5	26.1	**61.1**	12.8	3.5	3.1	93.4	12.9	13.0	13.5	12.1	12.5	13.0	13.4	13.0	»	4	»	»	56
563	**3.61**	65.9	53.9	27.4	**59.4**	13.2	3.5	3.1	95.1	11.6	13.1	12.8	12.5	13.9	12.4	13.1	12.4	1	2	1	»	90
620	**3.31**	66.1	54.9	28.5	**59.3**	12.2	3.9	3.1	92.8	12.9	12.1	12.1	12.0	13.0	13.0	11.8	12.3	»	2	2	»	138
637	**3.23**	64.6	53.6	28.8	**59.1**	12.1	3.2	3.2	94.4	13.4	13.1	13.8	12.8	12.8	13.4	13.5	13.4	»	4	»	»	169
660	**3.14**	63.9	52.6	29.6	**58.0**	12.4	3.4	3.2	94.4	13.4	13.0	13.5	12.9	12.6	12.9	12.9	13.3	»	4	»	»	159
712	**3.29**	65.9	54.1	28.4	**58.8**	12.8	3.6	3.2	95.9	13.4	13.0	13.4	12.8	12.8	12.8	12.8	12.9	»	4	»	»	162
626	**3.29**	65.6	54.0	26.3	**60.7**	13.0	3.5	3.2	93.8	12.9	12.9	12.6	12.8	12.4	12.6	12.6	12.6	»	3	1	»	77
619	**3.30**	67.8	56.3	25.7	**61.7**	12.6	3.6	3.3	90.9	13.4	12.5	12.6	12.9	13.6	13.0	12.8	13.0	»	3	1	»	44
615	**3.52**	68.3	56.8	24.6	**62.7**	12.7	3.5	3.5	93.6	13.8	12.6	13.1	14.0	13.3	12.9	13.1	13.8	»	4	»	»	83
627	**3.32**	66.9	55.4	27.1	**60.4**	12.5	3.3	3.1	94.5	12.6	12.6	12.8	12.4	12.8	12.4	12.6	12.8	»	4	»	»	65
657	**3.43**	66.3	54.4	27.4	**59.6**	13.0	3.5	3.3	93.0	13.9	12.1	12.8	13.0	12.5	13.0	12.6	12.9	»	4	»	»	112
582	**3.59**	64.8	53.4	27.2	**60.0**	12.8	3.4	3.4	93.6	12.8	12.9	12.8	13.4	12.0	12.3	13.0	13.0	»	4	»	»	69
609	**3.65**	67.0	55.5	25.6	**61.7**	12.7	3.7	3.4	95.1	12.8	12.1	12.3	13.6	11.5	13.1	12.5	12.4	»	3	1	»	111
532	**3.61**	66.3	55.1	27.2	**60.6**	12.2	3.7	3.5	92.3	13.3	12.1	12.4	13.9	13.4	13.0	12.9	12.9	»	4	»	»	25
640	**3.20**	66.6	55.6	27.0	**61.0**	12.0	3.7	3.6	93.3	12.8	12.4	12.8	14.4	13.3	12.6	13.5	13.3	»	3	1	»	157
620	**3.39**	67.9	56.9	25.8	**62.2**	12.0	3.7	3.7	92.6	13.3	12.6	13.0	14.6	14.0	13.5	12.8	13.5	»	3	1	»	158
615	**3.37**	65.3	54.0	27.5	**60.0**	12.5	3.1	3.3	94.5	12.8	12.9	13.9	13.1	12.3	12.8	13.6	13.3	1	3	»	»	33
611	**3.71**	66.4	54.5	26.3	**60.6**	13.1	3.5	3.4	91.6	12.4	12.6	12.6	13.5	12.4	12.3	12.5	12.9	»	4	»	»	57
568	**3.39**	64.3	52.5	28.0	**58.8**	13.2	3.2	2.7	96.4	11.8	13.4	12.9	9.9	11.5	12.4	13.1	11.0	2	2	»	»	28
592	**3.63**	66.4	54.5	27.9	**59.2**	12.9	3.5	3.1	96.8	13.0	13.0	13.0	12.4	12.1	12.9	12.5	12.8	»	3	1	»	76
644	**3.33**	67.5	55.9	26.2	**61.1**	12.7	3.5	3.2	90.8	11.9	12.6	13.4	12.6	13.8	12.3	13.5	12.8	»	4	»	»	94
629	**3.31**	65.8	54.4	26.9	**60.4**	12.7	3.6	3.2	92.1	11.9	12.5	10.8	13.0	12.5	12.0	12.6	11.9	2	»	1	1	96
629	**3.30**	66.8	55.5	25.2	**62.2**	12.6	3.7	3.1	91.4	13.1	12.4	12.1	12.4	12.9	12.4	12.3	12.5	»	3	1	»	97
589	**3.38**	65.9	—	27.2	—	—	3.8	3.4	95.3	13.5	12.8	11.4	13.4	12.0	12.6	12.3	12.4	»	3	»	1	38
610	**3.39**	68.4	56.8	24.2	**62.9**	12.9	3.6	3.6	90.5	12.6	12.3	12.4	14.0	13.3	12.3	12.8	12.5	»	3	1	»	59
612	**3.41**	65.3	54.2	27.0	**60.5**	12.5	3.9	3.2	92.7	13.2	12.8	11.5	12.7	12.3	13.2	11.7	12.2	»	»	3	»	84

1937—38

Center	Holdets Nr.	Holdets Fødsels dato	Holdets Fader	Holdets Moder	Antal Grise Modtaget Galte	Antal Grise Modtaget Søer	Antal Grise Slagtede Galte	Antal Grise Slagtede Søer	Ved Forsøgets Begyndelse Alder i Dage	Ved Forsøgets Begyndelse Vægt kg	Ved Forsøgets Slutning Alder i Dage	Ved Forsøgets Slutning Vægt kg	Ialt F. E. pr. Dyr
Thorsbjerg	49	1/6 37	Thor, 17/4 36	21, 4/4 35	1	3	1	3	78	20.3	187	90.5	226.5
do.	54	16/6 37	do.	22, 4/4 35	2	2	2	2	65	20.5	179	90.0	238.4
do.	103	26/9 37	do.	26, 14/2 36	2	2	2	2	68	21.5	176	90.8	225.5
do.	82	6/8 37	Fiks, 27/5 36	23, 30/7 35	2	2	2	2	68	20.5	177	89.0	217.0
Ørritslev	132	4/12 37	Ib, 13/3 36	12, 13/12 36	2	2	2	2	74	20.3	184	91.8	230.5
Ørsted Lindegrd.	18	20/3 37	Loke 30, 26/10 35	28, 1/11 35	2	2	2	2	67	19.0	186	89.8	247.1
do.	41	19/5 37	do.	26, 19/11 36	2	2	2	2	58	20.8	175	90.0	231.3
do.	106	14/10 37	Træf 25, 30/7 35	29, 1/11 35	1	3	1	3	69	20.5	172	91.0	226.3
do.	131	5/12 37	do.	31, 19/10 36	2	2	2	2	80	21.0	190	91.3	235.0
do.	156	22/1 38	do.	13, 16/7 33	2	2	1	2	67	19.7	179	92.0	233.5

1937—38

Anhof	8	10/3 37	Farming Anhof 480, 25/11 35	275, 4/3 35	2	2	2	2	70	20.3	175	91.8	225.4
do.	67	22/7 37	do.	276, 13/6 35	2	2	2	2	69	19.0	174	90.3	232.8
do.	93	27/8 37	do.	275, 4/3 35	2	2	2	2	68	20.8	175	90.8	239.9
do.	114	2/11 37	do.	282, 16/5 36	2	2	2	2	64	20.5	167	89.8	238.7
do.	115	30/10 37	do.	286, 20/11 36	2	2	2	2	62	19.5	180	89.5	240.9
do.	123	13/11 37	do.	288, 20/11 36	2	2	2	2	62	21.0	170	89.0	227.6
do.	151	10/1 38	do.	289, 2/1 37	2	2	2	2	72	19.0	182	92.0	237.1
do.	152	14/1 38	do.	284, 15/2 36	2	2	2	2	63	20.3	173	91.0	223.4
do.	153	17/1 38	do.	276, 13/6 35	2	2	2	2	72	20.3	175	90.8	229.4
do.	161	24/1 38	do.	256 (15954)	2	2	2	2	79	21.0	184	92.3	225.4
Bellinge	2	14/2 37	Sejr Bellinge 70 (3839)	93, 22/11 35	2	2	2	2	73	19.0	182	90.3	224.0
do.	23	5/4 37	do.	92, 5/6 35	2	2	2	2	72	19.5	188	90.3	242.9
do.	160	28/1 38	do.	87, 27/10 34	2	2	2	2	68	20.0	180	89.8	242.2
do.	13	10/3 37	Farming 30, 11/11 34	87, 27/10 34	2	2	2	2	77	19.5	189	90.8	231.4
Betzyslyst	155	16/1 38	Tal Betz 25 (4071)	41, 3/1 37	1	3	1	3	73	18.5	204	90.8	257.4
Bjernemark	79	28/7 37	Karl Gustav 30, 22/6 35	16, 23/3 33	2	2	2	2	77	20.5	193	90.3	241.5
do.	143	21/12 37	Gøsta 40, 21/12 36	26, 22/6 35	2	2	2	2	66	21.0	176	90.0	222.6
Gaasbjerg	21	21/3 37	Kavaller, 11/4 35	62, 29/7 33	2	2	2	2	73	19.0	185	90.0	231.0
Hansesodde	62	29/6 37	Otal 80, 22/1 36	61, 16/6 36	2	2	2	2	66	20.5	183	89.5	243.0
do.	109	7/10 37	Falsen 60, 6/11 34	59, 5/3 35	3	1	3	1	69	19.8	180	91.3	237.7
Højrup Y.	26	15/4 37	Farise 30, 25/10 34	59, 20/9 35	1	3	1	3	76	19.8	186	91.0	227.3
do.	92	21/8 37	do.	58, 20/9 35	2	2	2	2	74	20.3	179	90.8	234.9
do.	126	23/11 37	Nr. 59, 25/9 36.	64, 5/4 36	2	2	2	2	59	20.0	162	90.3	218.5

Landrace

Daglig Tilvækst i g	F. E. pr. kg Tilv.	Vægt i kg paa Slagteriet: Kold slagtet	Vægt i kg paa Slagteriet: Tilskaaret (Eksport-fløsk)	Ved Slagtning: pCt. Svind	Ved Slagtning: pCt. Eksportfl.	Ved Slagtning: pCt. Affald	Tykk. i cm.: Rygfløsk	Tykk. i cm.: Bugen	Længde af Krop i cm.	Points (0—15) ved Bedømmelse af: Fløsk. Fasth.	Bov	Rygfl. Fordel.	Bugens Form og Kvalitet	Skink. Form og Størrelse	Finh. af Hoved, Ben og Svær	Kødfylde	Type	Klasse I: for tynde	Klasse I: letfede	Klasse II: mellemfede	Klasse III: fede	Nr.
647	**3.22**	65.5	53.9	27.6	**59.5**	12.9	3.4	3.2	93.9	12.8	13.0	13.4	12.8	12.4	12.5	13.4	13.1	»	4	»	»	49
612	**3.43**	66.0	54.4	26.7	**60.4**	12.9	3.9	3.3	92.4	12.3	12.8	11.6	13.0	11.5	13.3	12.0	11.9	»	2	1	1	54
640	**3.26**	66.0	54.4	27.3	**59.9**	12.8	3.6	3.2	91.8	13.3	12.5	12.9	12.5	13.3	13.4	12.9	13.1	»	3	1	»	103
631	**3.17**	64.9	53.6	27.1	**60.3**	12.6	3.3	3.3	92.5	13.1	12.1	13.5	12.9	11.9	13.0	13.1	12.8	»	4	»	»	82
649	**3.22**	67.0	55.6	27.0	**60.6**	12.4	3.8	3.4	93.4	13.1	12.3	11.9	13.5	12.4	12.8	12.3	12.5	»	2	2	»	132
595	**3.49**	66.3	54.1	26.2	**60.3**	13.5	3.8	2.8	94.9	12.8	11.1	11.6	10.0	9.1	14.4	12.0	10.1	»	2	1	1	18
592	**3.34**	64.5	52.6	28.3	**58.5**	13.2	3.1	3.2	96.0	12.4	13.6	13.5	12.6	11.0	12.9	12.8	12.3	1	3	»	»	41
683	**3.21**	65.9	54.8	27.6	**60.2**	12.2	3.4	3.4	93.4	13.0	12.3	12.6	13.5	12.5	12.1	13.3	12.8	1	3	»	»	106
637	**3.35**	67.3	55.6	26.3	**61.0**	12.7	3.8	3.5	94.8	13.0	12.6	11.8	13.9	12.8	12.9	12.3	12.8	»	2	2	»	131
646	**3.23**	65.8	54.0	28.4	**58.7**	12.9	3.2	3.3	95.5	12.2	13.2	13.3	13.2	12.2	13.0	13.3	12.8	1	2	»	»	156

Yorkshirerace

Daglig Tilvækst i g	F. E. pr. kg Tilv.	Vægt i kg paa Slagteriet: Kold slagtet	Vægt i kg paa Slagteriet: Tilskaaret (Eksport-fløsk)	Ved Slagtning: pCt. Svind	Ved Slagtning: pCt. Eksportfl.	Ved Slagtning: pCt. Affald	Tykk. i cm.: Rygfløsk	Tykk. i cm.: Bugen	Længde af Krop i cm.	Points (0—15) ved Bedømmelse af: Fløsk. Fasth.	Bov	Rygfl. Fordel.	Bugens Form og Kvalitet	Skink. Form og Størrelse	Finh. af Hoved, Ben og Svær	Kødfylde	Type	Klasse I: for tynde	Klasse I: letfede	Klasse II: mellemfede	Klasse III: fede	Nr.
681	**3.15**	68.5	56.4	25.3	**61.4**	13.3	3.5	3.2	91.6	14.1	11.9	12.9	12.6	12.5	12.9	13.3	12.9	»	4	»	»	8
679	**3.27**	66.9	55.5	25.9	**61.5**	12.6	3.7	3.2	92.5	13.0	11.4	12.3	12.6	12.4	12.4	13.0	12.1	»	3	1	»	67
656	**3.43**	67.0	55.3	26.2	**60.9**	12.9	3.3	3.2	92.4	13.1	11.4	12.4	12.9	13.1	13.0	13.9	12.6	1	3	»	»	93
674	**3.45**	66.5	54.8	25.9	**61.0**	13.1	3.5	3.3	94.3	12.8	11.8	12.5	13.3	11.9	13.0	13.5	12.9	»	4	»	»	114
592	**3.44**	64.5	52.8	27.9	**58.9**	13.2	3.2	2.9	95.1	12.9	11.3	11.0	10.9	9.6	12.0	12.5	10.3	2	2	»	»	115
628	**3.35**	65.8	54.5	26.1	**61.2**	12.7	3.3	3.1	92.8	13.0	12.0	12.4	12.4	12.4	13.1	13.3	12.4	1	3	»	»	123
662	**3.25**	67.9	56.0	26.2	**60.9**	12.9	3.8	3.2	93.8	13.1	11.3	11.9	12.4	12.1	12.8	12.5	12.3	»	2	2	»	151
643	**3.16**	65.6	54.4	27.9	**59.8**	12.3	3.9	3.1	90.3	13.8	10.5	12.0	12.1	11.8	13.3	12.3	11.5	»	3	»	1	152
683	**3.25**	67.3	55.5	25.9	**61.2**	12.9	3.7	3.2	91.8	13.0	11.8	12.5	12.6	12.1	12.9	12.3	12.5	»	3	1	»	153
679	**3.16**	67.0	55.4	27.4	**60.0**	12.6	3.6	3.1	92.0	14.0	11.3	11.6	12.6	11.4	13.1	13.0	12.0	»	3	1	»	161
657	**3.14**	66.8	54.9	26.0	**60.8**	13.2	3.5	3.1	93.0	13.4	11.8	12.1	12.4	12.9	12.8	13.1	12.4	»	4	»	»	2
613	**3.43**	66.4	55.0	26.5	**60.9**	12.6	3.6	3.2	93.5	13.3	11.4	12.4	12.5	12.0	12.5	12.8	12.0	»	3	1	»	23
623	**3.47**	66.8	55.3	25.6	**61.6**	12.8	3.7	3.3	91.5	14.0	11.8	12.6	13.1	12.6	12.3	12.9	12.5	»	3	1	»	160
636	**3.25**	67.5	55.4	25.6	**61.0**	13.4	3.5	3.5	91.8	13.5	12.0	12.0	14.5	13.3	12.5	13.5	13.0	»	3	1	»	13
550	**3.56**	67.1	55.0	26.0	**60.6**	13.4	3.2	3.2	95.8	13.3	11.9	12.8	12.6	12.0	12.3	14.0	12.5	1	3	»	»	155
604	**3.46**	66.4	54.3	26.5	**60.1**	13.4	3.2	3.1	95.5	10.4	11.1	12.0	12.4	11.1	12.0	13.9	10.9	2	2	»	»	79
627	**3.23**	66.8	54.6	25.8	**60.7**	13.5	3.1	3.2	92.3	12.9	11.9	13.0	12.9	11.8	13.3	13.6	12.6	2	2	»	»	143
634	**3.25**	65.0	53.8	27.8	**59.7**	12.5	3.9	3.2	91.3	12.9	11.5	11.1	12.4	12.5	12.6	11.8	11.5	»	2	1	1	21
590	**3.52**	66.3	54.4	26.0	**60.8**	13.2	3.4	3.0	93.4	13.1	12.4	13.5	12.0	11.6	13.0	13.4	12.6	»	4	»	»	62
644	**3.32**	67.0	55.6	26.6	**61.0**	12.4	3.6	3.2	94.6	13.6	11.5	12.3	12.6	12.5	13.0	12.9	12.5	»	4	»	»	109
646	**3.19**	65.1	53.3	28.4	**58.5**	13.1	3.1	3.1	92.5	13.3	11.3	12.4	12.4	11.6	12.6	13.0	12.0	3	1	»	»	26
671	**3.33**	67.6	55.5	25.5	**61.2**	13.3	3.6	3.2	92.6	13.5	10.0	12.6	12.9	11.8	12.5	12.3	11.5	»	4	»	»	92
682	**3.11**	64.8	53.3	28.3	**59.0**	12.7	3.3	3.2	92.4	12.5	11.0	11.9	12.3	11.6	12.1	12.4	11.6	2	2	»	»	126

Center	Holdets Nr.	Holdets Fødsels-dato	Holdets Fader	Holdets Moder	Antal Grise Modtaget Galte	Antal Grise Modtaget Søer	Antal Grise Slagtede Galte	Antal Grise Slagtede Søer	Ved Forsøgets Begyndelse Alder i Dage	Ved Forsøgets Begyndelse Vægt kg	Ved Forsøgets Slutning Alder i Dage	Ved Forsøgets Slutning Vægt kg	Ialt F. E. pr. Dyr
Jels	80	3/8 37	Fogg av Øvrabyborg, 6/6 35	8, 18/9 35	2	2	2	1	85	20.0	190	91.2	254.9
do.	81	3/8 37	do.	9, 30/9 35	2	2	2	2	85	19.8	188	90.3	229.4
Rolundgaard	12	10/3 37	Rolf 50, 18/1 36	28, 15/6 31	1	3	1	3	70	20.3	177	90.5	216.5
do.	20	19/3 37	do.	23, 16/5 34	2	2	2	2	75	20.5	194	89.8	236.6
do.	24	5/4 37	Jyden 60, 9/6 35	29, 9/10 35	2	2	2	2	65	19.0	189	90.3	235.4
do.	37	4/5 37	do.	33, 16/11 35	2	2	2	2	66	19.3	181	90.8	232.5
do.	63	2/7 37	do.	35, 16/11 35	2	2	2	2	68	19.0	178	89.5	232.6
do.	95	25/8 37	do.	36, 16/11 35	2	2	2	2	65	19.8	175	90.0	236.3
do.	40	8/5 37	Frank, 6/3 36	34, 16/11 35	2	2	2	2	74	19.0	184	91.0	221.7
Skodborg [1]	36	30/4 37	Humor Skjold, 15/10 35	55, 27/11 35	2	2	2	2	70	20.3	185	90.3	241.6
Tarup Toftegaard	52	12/6 37	Roland 20 (4187)	33, 31/5 34	2	2	2	2	62	20.3	176	90.0	230.9
do.	135	13/12 37	Farming 30, 11/11 34	41, 8/5 36	2	2	2	2	79	19.5	195	90.8	241.9
do.	136	14/12 37	do.	42, 8/5 36	2	2	2	2	85	20.5	190	90.5	245.4
do.	137	15/12 37	do.	43, 8/5 36	2	2	2	2	84	20.0	184	89.8	222.4
do.	163	29/1 38	do.	39, 4/6 35	2	2	2	2	62	20.0	176	91.5	226.7
Thoderup	53	22/6 37	William 140, 28/4 36	4, 3/6 35	2	2	2	2	57	19.0	176	89.8	256.2
do.	89	14/8 37	do.	1, 26/5 34	2	2	2	2	67	19.0	188	91.5	254.3
do.	98	7/9 37	do.	8, 20/12 35	2	2	2	2	71	20.0	188	90.5	249.4
Vesterbygaard	144	29/12 37	Kvist 125, 7/12 35	44, 28/4 36	2	2	1	2	70	19.5	180	92.7	243.0

[1]) Skodborg, se ogsaa Bregentved.

Elsesminde. 1937

	Antal Grise Modtaget Galte	Antal Grise Modtaget Søer	Antal Grise Slagtede Galte	Antal Grise Slagtede Søer	Tuberkuløse	Ved Forsøgets Begyndelse Alder i Dage	Ved Forsøgets Begyndelse Vægt kg	Ved Forsøgets Slutning Alder i Dage	Ved Forsøgets Slutning Vægt kg	Ialt kg F.-E. pr. Dyr
Gns. for Landrace (117 Hold)	218	250	211	244	2	68	20.0	181	90.7	238.8
- — Yorkshirerace (42 —)	82	86	81	85	—	71	19.9	182	90.6	235.3

Yorkshirerace

I Gennemsnit																		Klasse				
		Vægt i kg paa Slagteriet		Ved Slagtning			Tykk. i cm.			Points (0—15) ved Bedømmelse af								I		II	III	
Daglig Tilvækst i g	F.-E. pr. kg Tilv.	Kold slagtet	Tilskaaret (Eksportflæsk)	pCt. Svind	pCt. Eksportfl.	pCt. Affald	Rygflæsk	Bugen	Længde af Krop i cm.	Flæsk. Fasth.	Bov	Rygfl. Fordel.	Bugens Form og Kvalitet	Skink. Form og Størrelse	Finh. af Hoved, Ben og Svær	Kødfylde	Type	for tynde	letfede	mellemfede	fede	Nr.
678	3.58	68.5	56.8	24.9	62.3	12.8	4.0	3.4	92.3	14.2	10.2	10.5	13.8	10.8	12.3	11.2	10.7	»	1	1	1	80
83	3.25	68.8	56.8	23.8	62.9	13.3	4.0	3.3	90.8	13.4	10.3	12.4	13.1	12.6	12.9	12.6	12.3	»	1	3	»	81
58	3.08	66.0	54.1	27.1	59.8	13.1	3.1	3.5	92.6	13.5	12.6	13.4	13.9	13.3	13.0	13.9	13.8	1	3	»	»	12
82	3.42	67.3	54.8	25.1	61.0	13.9	3.2	3.3	94.4	13.3	11.5	13.1	13.5	12.5	12.9	13.5	12.9	»	4	»	»	20
73	3.30	65.6	53.3	27.3	59.0	13.7	3.3	2.8	95.6	11.0	11.1	11.6	10.3	11.0	11.9	13.5	10.3	2	2	»	»	24
620	3.25	67.1	55.1	26.0	60.7	13.3	3.6	3.2	91.8	11.9	10.9	11.6	12.6	12.1	12.8	13.4	11.9	»	3	1	»	37
639	3.30	65.9	54.1	26.4	60.5	13.1	3.5	3.1	90.5	11.6	10.9	12.4	12.3	12.3	12.8	13.3	11.4	1	2	1	»	63
639	3.36	66.4	55.0	26.2	61.1	12.7	3.8	3.0	92.6	12.6	11.4	12.4	12.0	12.6	13.4	13.4	12.4	»	3	1	»	95
653	3.08	66.6	55.0	26.8	60.4	12.8	3.4	3.1	95.3	12.3	11.8	12.3	12.3	11.4	12.3	13.3	11.8	1	3	»	»	40
607	3.45	66.5	55.4	26.3	61.4	12.3	3.6	3.5	91.3	13.3	11.1	12.8	14.0	11.6	12.8	12.5	11.8	»	3	»	1	36
615	3.31	66.8	54.6	25.8	60.7	13.5	3.6	3.3	94.0	11.6	11.5	12.5	12.8	11.3	11.8	13.1	11.9	»	4	»	»	52
613	3.39	67.4	55.8	25.8	61.4	12.8	4.1	3.4	91.3	13.6	11.5	11.8	13.8	12.5	13.4	12.1	11.9	»	1	2	1	135
667	3.51	67.1	55.3	25.8	61.0	13.2	4.0	3.4	92.8	13.1	11.3	11.6	13.6	12.9	13.4	11.6	12.4	»	2	1	1	136
699	3.19	66.6	55.1	25.8	61.4	12.8	3.8	3.3	92.4	13.5	11.5	12.1	13.3	12.8	12.8	12.4	12.6	»	2	2	»	137
630	3.17	66.8	55.0	27.0	60.1	12.9	3.5	3.3	92.5	14.1	12.0	12.6	13.1	11.8	12.6	12.9	12.8	»	4	»	»	163
595	3.62	67.8	56.1	24.5	62.5	13.0	3.8	3.3	93.5	13.1	10.8	11.8	13.3	11.6	13.1	12.6	11.9	1	1	1	1	53
600	3.51	68.4	56.4	25.3	61.6	13.1	3.7	3.3	92.3	12.5	9.5	10.9	13.1	11.5	13.0	12.8	10.9	»	2	2	»	89
601	3.54	67.1	54.9	25.8	60.6	13.6	3.4	3.4	93.3	11.9	10.5	11.9	13.8	10.5	12.4	13.3	11.1	1	2	1	»	98
667	3.32	67.8	55.8	26.8	60.3	12.9	3.3	3.3	94.2	12.5	11.3	12.0	12.8	12.5	12.3	13.2	12.5	1	2	»	»	144

—38 *Elsesminde.*

I Gennemsnit																		Sortering efter Fedme Klasse			
		Vægt i kg paa Slagteriet		Ved Slagtning			Tykkelse i cm			Points (0—15) ved Bedømmelse af								I		II	III
Daglig Tilvækst i g	F.-E. pr. kg Tilvækst	Kold slagtet	Tilskaaret (Eksportflæsk)	pCt. Svind	pCt. Eksp.flæsk	pCt. Affald	Rygflæsk	Bugen	Længde af Krop cm	Flæsk. Fasth.	Bov	Rygfl. Fordel.	Bugens Form og Kvalitet	Skink. Form og Størrelse	Finh. af Hoved, Ben og Svær	Kødfylde	Type	for tynde	letfede	mellemfede	fede
																		%	%	%	%
630	3.38	66.4	54.8	26.8	60.5	12.7	3.50	3.33	93.6	13.0	12.5	12.7	13.2	12.5	12.9	12.8	12.8	6	77	14	3
637	3.33	66.8	55.0	26.2	60.8	13.0	3.55	3.22	92.9	13.0	11.3	12.2	12.8	12.0	12.7	12.9	12.1	13	68	15	4

Bemærkninger til Hovedtabellerne for Elsesminde.

Hold Nr.

5. 1 So var angrebet af Rødsyge.
6. 1 Galt udsat som utrivelig. Alder 174 Dage, Vægt 27.5 kg.
17. 1 So død pludselig. Alder 127 Dage, Vægt 50.0 kg.
19. 1 So død pludselig. Alder 140 Dage, Vægt 55.0 kg. 1 So angrebet af Rødsyge.
20. 1 Galt havde ved Slagtningen Ledbetændelse.
21. 1 So angrebet af Rødsyge.
25. 1 So havde ved Slagtningen Lunge- og Brysthindebetændelse.
30. 1 Galt havde ved Slagtningen Lunge- og Brysthindebetændelse. 1 Galt død af Lunge- og Hjertesygdom.
31. 1 Galt og So havde ved Slagtningen Lunge- og Brysthindebetændelse.
38. 1 So havde ved Slagtningen Ledbetændelse.
40. 1 Galt havde ved Slagtningen Lunge- og Brysthindebetændelse.
50. 1 So havde ved Slagtningen Lunge- og Brysthindebetændelse.
55. 1 So havde ved Slagtningen Lungenecrose.
56. 1 So havde ved Slagtningen Lungenecrose.
60. 1 So havde ved Slagtningen Krøstuberkulose.
72. 1 So udsat af Forsøget (syg). Alder 69 Dage, Vægt 20.0 kg.
74. 1 So havde ved Slagtningen Lunge- og Brysthindebetændelse.
77. 1 So havde ved Slagtningen Split i Rygflæsket. 1 Galt havde ved Slagtningen Lunge- og Brysthindebetændelse.
80. 1 So død. Alder 73 Dage, Vægt 11.5 kg.
84. 1 Galt død pludselig. Alder 137 Dage, Vægt 40.5 kg.
95. 1 So havde ved Slagtningen Lunge- og Brysthindebetændelse.
101. 1 Galt havde ved Slagtningen Lunge- og Brysthindebetændelse.
102. 1 Galt havde ved Slagtningen Bylder.
105. 2 Dyr var Halvorner.
108. 1 So udsat af Forsøget (syg). Alder 96 Dage, Vægt 25.5 kg.
112. 1 Galt havde ved Slagtningen Lunge- og Brysthindebetændelse.
117. 1 So havde ved Slagtningen Lunge- og Brysthindebetændelse.
118. 1 Galt havde ved Slagtningen Lunge- og Brysthindebetændelse.
127. 1 Galt død af Lunge- og Hjertesygdom. Alder 68 Dage, Vægt 19.0 kg.
129. 1 Galt udsat som utrivelig. Alder 131 Dage, Vægt 40.0 kg.
130. 1 Galt havde ved Slagtningen Tuberkulose i Lever og Krøs.
139. 1 So død pludselig (Lungebetændelse). Alder 58 Dage, Vægt 19.0 kg.
144. 1 Galt udsat af Forsøget (syg). Alder 175 Dage, Vægt 70.0 kg.
145. 1 So udsat af Forsøget (syg). Alder 172 Dage, Vægt 65.0 kg.
156. 1 Galt død af Lungebetændelse. Alder 109 Dage, Vægt 40.0 kg. 1 So havde ved Slagtningen Lunge- og Brysthindebetændelse.
178. 1 Galt udsat af Forsøget (syg). Alder 143 Dage, Vægt 32 kg.

Opløste Hold.

Hold Nr.	Center	Bemærkninger
104	Bramhale.....	1 So død af Lungebetændelse. Alder 123 Dage, Vægt 21.0 kg.
		1 Galt død af Lungebetændelse. Alder 95 Dage, Vægt 18.0 kg.
134	Anhof.....	1 Galt udsat som utrivelig. Alder 146 Dage, Vægt 40.5 kg.
		1 Galt død. Alder 188 Dage, Vægt 68.0 kg.
146	Holmdrup.....	1 So død. Alder 162 Dage, Vægt 67.5 kg.
		1 So død af Lungebetændelse. Alder 176 Dage, Vægt 75.0 kg.
154	Bjernemark.....	1 So død af Lungebetændelse. Alder 94 Dage, Vægt 22.5 kg.
		1 Galt død af Lungebetændelse. Alder 108 Dage, Vægt 24.0 kg.
167	Abild.....	1 So død af Lungebetændelse. Alder 78 Dage, Vægt 15.5 kg.
		1 Galt død af Lungebetændelse. Alder 78 Dage, Vægt 22.0 kg.

Landrace.

Aarlundgaard, Gdr. Johs. Schlosser, Lintrup.

39, f. 16/5 37, *F.* Falck, f. 26/11 35, *Ff.* Frederik Sten (4169), *Fm.* Grundfør 7 (15150), *M.* 67, f. 11/3 35, *Mf.* Funkis (3929), *Mm.* 53 (15694).

60, f. 7/7 37, *F.* Falck, f. 26/11 35, *Ff.* Frederik Sten (4169), *Fm.* Grundfør 7 (15150), *M.* 63, f. 31/12 34, *Mf.* Steffen 60 (3809), *Mm.* 57 (16374).

71, f. 21/7 37, *F.* Falck, f. 26/11 35, *Ff.* Frederik Sten (4169), *Fm.* Grundfør 7 (15150), *M.* 69, f. 20/8 36, *Mf.* Danner, f. 2/9 34, *Mm.* 53 (15694).

173, f. 5/2 38, *F.* Nør, f. 20/12 35, *Ff.* Georg (4041), *Fm.* 37 (16358), *M.* 72, f. 30/12 36, *Mf.* Falck, f. 26/11 35, *Mm.* 63, f. 31/12 34.

Abild, Gdr. Svend Ellegaard, Tønder.

116, f. 4/11 37, *F.* Sten Nørregaard, f. 28/9 35, *Ff.* Sten Lindegaard 5 (3795), *Fm.* 32 (15972), *M.* 8, f. 2/11 36, *Mf.* Nør, f. 20/12 35, *Mm.* 17, f. 24/6 33.

Asperup Mark, Gdr. E. Jørgensen, Nr. Aaby.

6, f. 25/2 37, *F.* Lindberg 15, f. 18/2 35, *Ff.* Edmund (3713), *Fm.* Daastrup 41, f. 16/8 33, *M.* 14, f. 29/7 35, *Mf.* Flint 25 (3757), *Mm.* 8, f. 30/12 32.

50, f. 18/6 37, *F.* Lindberg 15, f. 18/2 35, *Ff.* Edmund (3713), *Fm.* Daastrup 41, f. 16/8 33, *M.* 13, f. 8/6 35, *Mf.* Strand 5, f. 21/2 32, *Mm.* 2, f. 3/1 32.

88, f. 14/8 37, *F.* Lindberg 15, f. 18/2 35, *Ff.* Edmund (3713), *Fm.* Daastrup 41, f. 16/8 33, *M.* 18, f. 2/2 36, *Mf.* Sten Lindegaard 5 (3795), *Mm.* 8, f. 30/12 32.

121, f. 15/11 37, *F.* Balle 40, f. 7/11 35, *Ff.* Knag (4185), *Fm.* Stensballe 65, f. 1/7 34, *M.* 17, f. 13/4 36, *Mf.* Leif 20 (4177), *Mm.* 12, f. 5/8 34.

Bjerndrup, Propr. P. Jørgensen, Sommersted.

10, f. 4/3 37, *F.* Høj, f. 5/1 35, *Ff.* Frederik Sten (4169), *Fm.* Gravlev 50, f. 6/3 33, *M.* 6, f. 9/11 34, *Mf.* Lukas, f. 20/6 33, *Mm.* 3, f. 30/10 33.

48, f. 5/6 37, *M.* Høj, f. 5/1 35, *Ff.* Frederik Sten (4169), *Fm.* Gravlev 50, f. 6/3 33, *M.* 10, f. 17/7 35, *Mf.* Kasper, f. 5/9 34, *Mm.* 3, f. 30/10 33.

Bramhale, Gdr. Chr. Minke, Simmersted.

100, f. 5/9 37, *F.* Thor Bramhale, f. 17/7 35, *Ff.* Bill, f. 12/6 34, *Fm.* Kulhus 12, f. 29/7 32, *M.* 12, f. 30/8 36, *Mf.* Flot, f. 29/5 35, *Mm.* 84 (16382).

105, f. 21/9 37, *F.* Thor Bramhale, f. 17/7 35, *Ff.* Bill, f. 12/6 34, *Fm.* Kulhus 12, f. 29/7 32, *M.* 10, f. 9/4 36, *Mf.* Skjold, f. 30/1 34, *Mm.* 10, f. 21/9 32.

Dalby Vestergaard, Gdr. Oskar Sørensen, Dalby.

45, f. 8/6 37, *F.* Mrkt. 9, f. 15/7 36, *Ff.* Jak (3967), *Fm.* Strandby 9 (16228), *M.* 22, f. 31/10 35, *Mf.* Nr. 15, f. 16/7 33, *Mm.* 14, f. 23/12 33.

58, f. 23/6 37, *F.* Mrkt. 9, f. 15/7 36, *Ff.* Jak (3967), *Fm.* Strandby 9 (16228), *M.* 24, f. 5/6 36, *Mf.* Ole 15, f. 23/12 34, *Mm.* 16 (16252).

164, f. 7/2 38, *F.* Henning 90, f. 16/7 33, *Ff.* Sten Lindegaard 5 (3795), *Fm.* 1 (15606), *M.* 26, f. 5/6 36, *Mf.* Ole, f. 23/12 34, *Mm.* 16 (16252).

Damsbo, Gdr. Hans J. Hansen, Skalbjerg.
15, f. 15/3 37, *F.* Funk Damsbo 15, f. 16/9 33, *Ff.* Sten Hesselhøj (3641), *Fm.* Grangaard 38 (14996), *M.* 16, f. 4/1 35, *Mf.* Sten Damsbo 10, f. 27/4 33, *Mm.* 5, f. 5/1 31.
119, f. 17/11 37, *F.* Leifus 20, f. 5/4 36, *Ff.* Leif 20 (4177), *Fm.* Ø. Lindegaard 19, f. 11/3 34, *M.* 21, f. 31/5 36, *Mf.* Funk Damsbo 15, f. 16/9 33, *Mm.* 11, f. 15/7 34.
133, f. 17/12 37, *F.* Leifus 20, f. 5/4 36, *Ff.* Leif 20 (4177), *Fm.* Ø. Lindegaard 19, f. 11/3 34, *M.* 22, f. 31/5 36, *Mf.* Funk Damsbo 15, f. 16/9 33, *Mm.* 11, f. 15/7 34.

Doverholm, Gdr. Nis Gammelgaard, Lintrup.
35, f. 10/5 37, *F.* Per, f. 6/2 36, *Ff.* Frederik Sten (4169), *Fm.* Rødding 18, f. 6/5 32, *M.* 49, f. 8/2 36, *Mf.* Sejer, f. 2/3 32, *Mm.* 42, f. 19/9 31.

Dybdalgaard, Gdr. Chr. Petersen, Ringe.
34, f. 1/5 37, *F.* Duks 20, f. 4/6 34, *Ff.* Fuks 23 (3793), *Fm.* Daastrup 36 (15640), *M.* 22, f. 9/7 35, *Mf.* Steffen 60 (3809), *Mm.* 6, f. 3/5 31.
117, f. 23/10 37, *F.* Ib 70, f. 19/9 36, *Ff.* Taulemyggen (4131), *Fm.* 19 (16448), *M.* 23, f. 5/3 36, *Mf.* Steffen 60 (3809), *Mm.* 6, f. 3/5 31.

Engholm, Gdr. H. Hansen, Skalbjerg.
22, f. 27/3 37, *F.* Loke 30, f. 26/10 35, *Ff.* Bro (3979), *Fm.* Sahl 66 (16458), *M.* 46, f. 15/11 34, *Mf.* Sten Lindegaard 5 (3795), *Mm.* 26 (15298).
31, f. 19/4 37, *F.* Balle 40, f. 7/11 35, *Ff.* Knag (4185), *Fm.* Stenballe 65, f. 1/7 34, *M.* 54, f. 19/4 36, *Mf.* Long 35, f. 16/12 34, *Mm.* 46, f. 15/11 34.
91, f. 23/8 37, *F.* Balle 40, f. 7/11 35, *Ff.* Knag (4185), *Fm.* Stensballe 65, f. 1/7 34, *M.* 56, f. 15/8 36, *Mf.* Sten Lindegaard 5 (3795), *Mm.* 39, f. 6/6 33.
99, f. 14/9 37, *F.* Balle 40, f. 7/11 35, *Ff.* Knag (4185), *Fm.* Stensballe 65, f. 1/7 34, *M.* 57, f. 16/10 36, *Mf.* Long 35, f. 16/12 34, *Mm.* 26 (15298).
110, f. 12/10 37, *F.* Balle 40, f. 7/11 35, *Ff.* Knag (4185), *Fm.* Stensballe 65, f. 1/7 34, *M.* 58, f. 8/10 36, *Mf.* Long 35, f. 16/12 34, *Mm.* 46, f. 15/11 34.

Galdbjerg, Gdr. Rasmus Hansen, Gudme.
73, f. 5/8 37, *F.* Jarl 70, f. 15/7 36, *Ff.* Jak (3967), *Fm.* Strandby 9 (16228), *M.* 31, f. 27/5 35, *Mf.* Odin 60, f. 10/7 34, *Mm.* 27, f. 27/1 34.
118, f. 4/11 37, *F.* Jarl 70, f. 15/7 36, *Ff.* Jak (3967), *Fm.* Strandby 9 (16228), *M.* 32, f. 28/5 36, *Mf.* Træf, f. 30/7 35, *Mm.* 16, f. 23/6 33.
149, f. 14/1 38, *F.* Jarl 70, f. 15/7 36, *Ff.* Jak (3967), *Fm.* Strandby 9 (16228), *M.* 33, f. 4/8 36, *Mf.* Frederiksen 25, f. 6/6 35, *Mm.* 7, f. 11/8 34.

Grønslettegaard, Inspektør Henriksen, Tranekær.
122, f. 10/11 37, *F.* Barth, f. 16/8 35, *Ff.* Tarup Mester, f. 21/9 34, *Fm.* Melby 7, f. 11/8 34, *M.* 16, f. 10/6 36, *Mf.* Leo (4165), *Mm.* 70 (16286).
130, f. 28/11 37, *F.* Nr. 32, f. 9/1 36, *Ff.* Højbo, f. 28/12 32, *Fm.* 32, f. 18/12 32, *M.* 4, f. 7/7 35, *Mf.* Bro (3979), *Mm.* 70 (16286).
147, f. 31/12 37, *F.* Østby, f. 27/12 36, *Ff.* Østjyden (4109), *Fm.* Melby 28, f. 26/6 35, *M.* 22, f. 11/8 36, *Mf.* Leo Tolv, f. 6/4 35, *Mm.* 55, f. 19/9 34.

Gylling Overballe, Gdr. Rs. Kuur, Gylling.
75, f. 1/8 37, *F.* Gry, f. 5/5 36, *Ff.* Barrit Flint (3945), *Fm.* Barrit 25, f. 27/4 34, *M.* 52, f. 16/11 35, *Mf.* Knag (4185), *Mm.* 48, f. 23/11 34.

Hestehavegaard, Gdr. Lars Chr. Larsen, Morud.
29, f. 15/4 37, *F.* Funk Dambo 15, f. 16/9 33, *Ff.* Sten Hesselhøj (3641), *Fm.* Grangaard 38 (14996), *M.* 66, f. 23/3 36, *Mf.* Prins 20 (3919), *Mm.* 49 (15282).

43, f. 19/5 37, *F.* Funk Damsbo 15, f. 16/9 33, *Ff.* Sten Hesselhøj (3641), *Fm.* Grangaard 38 (14996), *M.* 67, f. 17/5 36, *Mf.* Prins 20 (3919), *Mm.* 61, f. 11/8 34.
107, f. 12/10 37, *F.* Hekmo 75, f. 4/12 35, *Ff.* Hektor 5 (3799), *Fm.* Strandby 9 (16228), *M.* 64, f. 23/3 36, *Mf.* Prins 20 (3919), *Mm.* 49 (15282).
129, f. 26/11 37, *F.* Hekmo 75, f. 4/12 35, *Ff.* Hektor 5 (3799), *Fm.* Strandby 9 (16228), *M.* 67, f. 17/5 36, *Mf.* Prins 20 (3919), *Mm.* 61, f. 11/8 34.
165, f. 9/2 38, *F.* Hekmo 75, f. 4/12 35, *Ff.* Hektor 5 (3799), *Fm.* Strandby 9 (16228), *M.* 68, f. 23/3 36, *Mf.* Prins 20 (3919), *Mm.* 49 (15282).

Hinkbøl, Gdr. Kr. Schmidt, Grimstrup.
78, f. 29/7 37, *F.* Hinkbøl, f. 11/3 35, *Ff.* Helle 10 (4013), *Fm.* Nytoftegaard 68 (16098), *M.* 12, f. 22/1 36, *Mf.* Assistent (3765), *Mm.* Hinkbøl 2 (16348).

Hjerndrup, Gdr. G. Sonne, Midtgaard, Christiansfeldt.
14, f. 14/3 37, *F.* Thor Bramhale, f. 17/7 35, *Ff.* Bill, f. 12/6 34, *Fm.* Kulhus 12, f. 29/7 32, *M.* 9, f. 4/1 35, *Mf.* Sten Honum (3455), *Mm.* 9 (14936).
101, f. 10/9 37, *F.* Thor Bramshale, f. 17/7 35, *Ff.* Bill, f. 12/6 34, *Fm.* Kulhus 12, f. 29/7 32, *M.* 12, f. 17/4 36, *Mf.* Bro (3979), *Mm.* Sahl 66 (16458).
42, f. 19/5 37, *F.* Skovsten, f. 11/4 35, *Ff.* Frederik Sten (4169), *Fm.* Grundfør 9 (14746), *M.* 6, f. 1/1 35, *Mf.* Flint (3757), *Mm.* 8 (14452).
142, f. 29/12 37, *F.* Klejs Thorsbjerg, f. 29/11 34, *Ff.* Klejs Vældgaard, f. 3/11 31, *Fm.* Grundfør 9 (14746), *M.* 11, f. 17/4 36, *Mf.* Bro (3979), *Mm.* Sahl 66 (16458).

Holmdrup, Gdr. Herluf Rasmussen, Skaarup.
64, f. 8/7 37, *F.* Rex Holmdrup 5, f. 18/1 35, *Ff.* Epp (3715), *Fm.* Ørslev 11 (15994), *M.* 16, f. 24/2 35, *Mf.* Filip Holmdrup 100, (3859), *Mm.* 99 (15554).
85, f. 9/8 37, *F.* Rex Holmdrup 5, f. 18/1 35, *Ff.* Epp (3715), *Fm.* Ørslev 11 (15994), *M.* 14, f. 24/10 34, *Mf.* Sten Lindegaard 5 (3795), *Mm.* 2 (15624).
141, f. 28/12 37, *F.* Uffe, f. 23/1 37, *Ff.* Oliver, f. 26/11 35, *Fm.* 43 (16750), *M.* 24, f. 25/12 36, *Mf.* Rex Holmdrup, f. 18/1 35, *Mm.* 99 (15554).
145, f. 5/1 38, *F.* Uffe, f. 23/1 37, *Ff.* Oliver, f. 26/11 35, *Fm.* 43 (16750), *M.* 21, f. 20/5 36, *Mf.* Daldys 15 (3789), *Mm.* 3, f. 17/7 32.
150, f. 9/1 38, *F.* Uffe, f. 23/1 37, *Ff.* Oliver, f. 26/11 35, *Fm.* 43 (16750), *M.* 23, f. 20/5 36, *Mf.* Daldys 15 (3789, *Mm.* 3, f. 17/7 32.

Honum Vestergaard, Gdr. Aage Christensen, Rask Mølle.
74, f. 22/7 37, *F.* Flot, f. 29/5 35, *Ff.* Frederik Sten (4169), *Fm.* Grundfør 7 (15150), *M.* 1, f. 29/12 35, *Mf.* Høj, f. 5/1 35, *Mm.* Honum 72 (16044).

Hundslev, Forp. Sigurd Hansen, Kølstrup.
66, f. 21/7 37, *F.* Frederiksen 25, f. 6/6 35, *Ff.* Jak (3967), *Fm.* Myggegaard 19 (16448), *M.* 81, f. 19/10 34, *Mf.* Henning 90, f. 16/7 33, *Mm.* 73, f. 3/12 32.
127, f. 3/12 37, *F.* Puk, f. 29/6 36, *Ff.* Aastrup Stabil, f. 4/4 32, *Fm.* Rødding 18, f. 6/5 32, *M.* 94, f. 29/5 36, *Mf.* Fuks 23 (3793), *Mm.* 74 f. 28/8 33.
128, f. 7/12 37, *F.* Puk, f. 29/6 36, *Ff.* Aastrup Stabil, f. 4/4 32, *Fm.* Rødding 18, f. 6/5 32, *M.* 97, f. 29/5 36, *Mf.* Fuks 23 (3793), *Mm.* 74, f. 28/8 33.

Hytkjær, Gdr. Aksel Tang, Marstrup.

124, f. 20/11 37, *F.* Hjalte, f. 3/8 36, *Ff.* Bjarke (3977), *Fm.* 23, f. 30/7 35, *M.* 9, f. 13/12 35, *Mf.* Skjold, f. 30/1 34, *Mm.* Stenderup 13, f. 20/11 32.

166, f. 3/2 38, *F.* Hjalte, f. 3/8 36, *Ff.* Bjarke (3977), *Fm.* 23, f. 30/7 35, *M.* 13, f. 30/8 36, *Mf.* Flot, f. 29/5 35, *Mm.* 84 (16382).

178, f. 23/2 38, *F.* Hjalte, f. 3/8 36, *Ff.* Bjarke (3977), *Fm.* 23, f. 30/7 35, *M.* 11, f. 8/10 36, *Mf.* Skjold, f. 30/1 34, *Mm.* 10, f. 21/9 32.

Højbogaard, Gdr. P. Jespersen, Nr. Aaby.

5, f. 12/2 37, *F.* Sten Højbo 80, f. 10/1 35, *Ff.* Sten Honum (3455), *Fm.* Aastrup Nygaard 14 (15432), *M.* 84, f. 1/1 36, *Mf.* Kaptajn 75 (3845), *Mm.* 58 (14828).

19, f. 17/3 37, *F.* Sten Højbo 80, f. 10/1 35, *Ff.* Sten Honum (3455), *Fm.* Aastrup Nygaard 14 (15432), *M.* 77, f. 27/6 35, *Mf.* Gran 55 (3807), *Mm.* 58 (14828).

72, f. 17/7 37, *F.* Sten Højbo 80, f. 10/1 35, *Ff.* Sten Honum (3455), *Fm.* Aastrup Nygaard 14 (15432), *M.* 81, f. 1/1 36, *Mf.* Kaptajn 75 (3845), *Mm.* 58 (14828).

171, f. 15/2 38, *F.* Sten Højbo, f. 10/1 35, *Ff.* Sten Honum (3455), *Fm.* Aastrup Nygaard 14 (15432), *M.* 83, f. 1/1 36, *Mf.* Kaptajn 75 (3845), *Mm.* 58 (14828).

Jestrup, Gdr. H. C. Hansen, Tandslet.

27, f. 12/4 37, *F.* Bisholt, f. 8/5 35, *Ff.* Sten Lindegaard 5 (3795), *Fm.* Ørsted Lindegaard 2 (15624), *M.* 42, f. 10/11 35, *Mf.* Skytte, f. 14/9 34, *Mm.* 49, f. 15/11 34.

46, f. 2/6 37, *F.* Bisholt, f. 8/5 35, *Ff.* Sten Lindegaard 5 (3795), *Fm.* Ørsted Lindegaard 2 (15624), *M.* 41, f. 1/1 35, *Mf.* Georg (4041), *Mm.* 33 (15300).

47, f. 30/5 37, *F.* Nør, f. 6/6 36, *Ff.* Georg (4041), *Fm.* 37 (16358), *M.* 43, f. 28/12 35, *Mf.* Gran Jestrup, f. 20/12 33, *Mm.* 38, f. 21/8 34.

Knorborg, Gdr. P. P. Sørensen, Sdr. Hygum.

86, f. 13/8 37, *F.* Fort 23, f. 3/8 36, *Ff.* Bjarke (3977), *Fm.* Thorsbjerg 23, f. 30/7 35, *M.* 4, f. 18/1 36, *Mf.* Sejr 53, f. 14/9 34, *Mm.* 1, f. 16/5 33.

87, f. 17/8 37, *F.* Fort 23, f. 3/8 36, *Ff.* Bjarke (3977), *Fm.* Thorsbjerg 23, f. 30/7 35, *M.* 5, f. 17/2 36, *Mf.* Sejr 53, f. 14/9 34, *Mm.* 2, f. 14/2 34.

108, f. 10/10 37, *F.* Fort 23, f. 3/8 36, *Ff.* Bjarke (3977), *Fm.* Thorsbjerg 23, f. 30/7 35, *M.* 1, f. 16/5 33, *Mf.* Steffen 60 (3809), *Mm.* 30, f. 30/7 31.

113, f. 20/10 37, *F.* Fort 23, f. 3/8 36, *Ff.* Bjarke (3977), *Fm.* Thorsbjerg 23, f. 30/7 35, *M.* 3, f. 4/9 35, *Mf.* Skjold, f. 30/1 34, *Mm.* 10, f. 21/9 32.

140, f. 19/12 37, *F.* Falck, f. 26/11 35, *Ff.* Frederik Sten (4169), *Fm.* 7 (15150), *M.* 2, f. 14/2 34, *Mf.* Sten Ølholm (3611), *Mm.* 11 (15438).

Kristiansminde, Gdr. A. Th. Larsen, Skrøbelev.

17, f. 16/3 37, *F.* Svend 10, f. 21/1 34, *Ff.* Sten Lindegaard 5 (3795), *Fm.* Melby 12 (15664), *M.* 59, f. 21/10 34, *Mf.* Hektor 5 (3799), *Mm.* 12 (16034).

125, f. 25/11 37, *F.* Svend 10, f. 21/1 34, *Ff.* Sten Lindegaard 5 (3795), *Fm.* Melby 12 (15664), *M.* 66, f. 5/4 36, *Mf.* Leif 20 (4177), *Mm.* 19, f. 11/3 34.

30, f. 9/4 37, *F.* Bjørn 15, f. 24/5 35, *Ff.* Fuks 23 (3793), *Fm.* Daastruplund 33 (16334), *M.* 63, f. 31/3 36, *Mf.* Prins 20 (3919), *Mm.* 14 (16464).

61, f. 2/7 37, *F.* Bjørn 15, f. 24/5 35, *Ff.* Fuks 23 (3793), *Fm.* Daastruplund 33 (16334), *M.* 62, f. 5/12 35, *Mf.* Svend 10, f. 21/1 34, *Mm.* 49, f. 22/1 34.

Langbjerg, Gdr. Kr. Clausen, Hovslund.
102, f. 8/10 37, *F.* Drost, f. 25/11 35, *Ff.* Kansler (3971), *Fm.* 57 (16660), *M.* 22, f. 27/8 35, *Mf.* Danner, f. 2/9 34, *Mm.* 53 (15694).

Lille Oksgaard, Gdr. Hans Slebsager, Hellevad.
16, f. 18/3 37, *F.* Høvding Søndervang, f. 5/5 33, *Ff.* Stendys Høvding, f. 15/12 30, *Fm.* Søndervang 13 (13812), *M.* 5, f. 19/10 35, *Mf.* Barrit Vældgaard (4007), *Mm.* 39, f. 24/10 34.
32, f. 29/4 37, *F.* Høvding Søndervang, f. 5/5 33, *Ff.* Stendys Høvding, f. 15/12 30, *Fm.* Søndervang 13 (13812), *M.* 1, f. 31/5 35, *Mf.* Mester 10, f. 17/7 34, *Mm.* 11, f. 15/7 34.
70, f. 30/7 37, *F.* Høvding Søndervang, f. 5/5 33, *Ff.* Stendys Høvding, f. 15/12 30, *Fm.* Søndervang 13 (13812), *M.* 2, f. 31/5 35, *Mf.* Mester 10, f. 17/7 34, *Mm.* 11, f. 15/7 34.
139, f. 23/12 37, *F.* Høvding Søndervang, f. 5/5 33, *Ff.* Stendys Høvding, f. 15/12 30, *Fm.* Søndervang 13 (13812), *M.* 3, f. 5/6 35, *Mf.* Hektor (3799), *Mm.* 14, f. 23/6 33.
148, f. 15/1 38, *F.* Høvding Søndervang, f. 5/5 33, *Ff.* Stendys Høvding, f. 15/12 30, *Fm.* Søndervang 13 (13812), *M.* 6, f. 28/7 35, *Mf.* John 10, f. 11/1 34, *Mm.* 3, f. 16/10 32.

Mariendal, Gdr. Sigurd Christensen, Flemming.
68, f. 7/7 37, *F.* Freidorf, f. 2/6 36, *Ff.* Taulemyggen (4131), *Fm.* Myggegaard 17, f. 11/10 33, *M.* 68, f. 20/1 36, *Mf.* Gnist, f. 9/12 34, *Mm.* Linnerup 17, f. 11/8 34.

Melby, Gdr. Johs. Hansen, Jullerup.
51, f. 15/6 37, *F.* Duks 20, f. 4/6 34, *Ff.* Fuks 23 (3793), *Fm.* Daastrup 36 (15640), *M.* 28, f. 26/6 35, *Mf.* Prins 20 (3919), *Mm.* 17 (16122).
55, f. 21/6 37, *F.* Loke 30, f. 26/10 35, *Ff.* Bro (3979), *Fm.* Sahl 66 (16458), *M.* 29, f. 26/6 35, *Mf.* Prins 20 (3919), *Mm.* 17 (16122).
56, f. 26/6 37, *F.* Prins 20 (3919), *Ff.* Sten Lindegaard 5 (3795), *Fm.* Ørsted Lindegaard 1 (15606), *M.* 24, f. 6/6 35, *Mf.* Daldys 15 (3789), *Mm.* 7 (15654).
90, f. 10/8 37, *F.* 33, f. 18/9 36, *Ff.* Sæb (4067), *Fm.* Daastrup 33 (16086), *M.* 23, f. 8/1 35, *Mf.* Prins 20 (3919), *Mm.* 17 (16122).
138, f. 20/12 37, *F.* Hitler (3985), *Ff.* Hurtig (3649), *Fm.* Høvdingsgaard 96, f. 14/12 29, *M.* 26, f. 26/6 35, *Mf.* Prins 20 (3919), *Mm.* 17 (16122).
169, f. 12/2 38, *F.* Hitler (3985), *Ff.* Hurtig (3649), *Fm.* Høvdingsgaard 96, f. 14/12 29, *M.* 31, f. 25/12 36, *Mf.* Østjyden (4109), *Mm.* 18 (16786).

Mullerødgaard, Gdr. L. Balle, Flemløse.
159, f. 26/1 38, *F.* Sultan 25, f. 8/11 36, *Ff.* Skytte (4171), *Fm.* Grangaard 53, f. 4/10 35, *M.* 14, f. 21/12 35, *Mf.* Hektor (3799), *Mm.* 7 (16792).
162, f. 5/2 38, *F.* Sultan 25, f. 8/11 36, *Ff.* Skytte (4171), *Fm.* Grangaard 53, f. 4/10 35, *M.* 12, f. 25/12 34, *Mf.* Hassan (4035), *Mm.* 2, f. 1/8 33.

Norring Vestergaard, Gdr. S. Jensen, Hinnerup.
77, f. 31/7 37, *F.* Norring Viking, f. 22/1 36, *Ff.* Frederik Sten (4169), *Fm.* Norring Vestergaard 10 (16078), *M.* 21, f. 15/6 35, *Mf.* Norring Skov (4121), *Mm.* 8 (16498).

Nytoftegaard, Gdr. Niels Jacobsen, Odense.
44, f. 23/5 37, *F.* Kang, f. 13/5 36, *Ff.* Knag (4185), *Fm.* Daastruplund 42, f. 25/8 34, *M.* 81, f. 15/9 34, *Mf.* Ebbe 100 (4031), *Mm.* 68 (16098).
83, f. 5/8 37, *F.* Kang, f. 13/5 36, *Ff.* Knag (4185), *Fm.* Daastruplund 42, f. 25/8 34, *M.* 77, f. 15/12 33, *Mf.* Sten Honum (3455), *Mm.* 38 (12874).
65, f. 11/7 37, *F.* Gram 25, f. 21/1 36, *Ff.* Barrit Flint (3945), *Fm.* Klejsgaard 14, f. 20/10 33, *M.* 82, f. 15/9 34, *Mf.* Ebbe 100 (4031), *Mm.* 68 (16098).

112, f. 13/10 37, *F.* Gram 25, f. 21/1 36, *Ff.* Barrit Flint (3945), *Fm.* Klejsgaard 14, f. 20/10 33, *M.* 83, f. 15/9 34, *Mf.* Ebbe 100 (4031), *Mm.* 68 (16098).
69, f. 21/7 37, *F.* Frederiksen, 25, f. 6/6 35, *Ff.* Jak (3967), *Fm.* Myggegaard 19 (16448), *M.* 79, f. 27/12 33, *Mf.* Ebbe 100 (4031), *Mm.* 73, f. 20/11 32.

Nørborg, Gdr. Jens Nissen, Nordborg.
111, f. 19/10 37, *F.* Nørbo, f. 1/10 36, *Ff.* Buris, f. 27/1 35, *Fm.* 71, f. 19/8 33, *M.* 49, f. 6/6 36, *Mf.* Georg (4041), *Mm.* 37 (16358).

Seebyegaard, Gdr. F. og P. Filipsen, Bregninge.
25, f. 10/4 37, *F.* Balder 25, f. 2/1 36, *Ff.* Knag (4185), *Fm.* Stensballe 67 (16824), *M.* 13, f. 28/7 35, *Mf.* John 10, f. 11/1 34, *Mm.* 3 (16780).
157, f. 11/1 38, *F.* Balder 25, f. 2/1 36, *Ff.* Knag (4185), *Fm.* 67 (16824), *M.* 17, f. 3/8 36, *Mf.* Pax 20, f. 20/7 35, *Mm.* 3 (16780).
158, f. 10/1 38, *F.* Balder 25, f. 2/1 36, *Ff.* Knag (4185), *Fm.* 67 (16824), *M.* 18, f. 3/8 36, *Mf.* Pax 20, f. 20/7 35, *Mm.* 3 (16780).
33, f. 5/5 37, *F.* Pax 20, f. 20/7 35, *Ff.* Kansler (3971), *Fm.* Mariendal 35 (14984), *M.* 14, f. 21/10 35, *Mf.* John 10, f. 11/1 34, *Mm.* 6 (16454).
57, f. 24/6 37, *F.* Pax 20, f. 20/7 35, *Ff.* Kansler (3971), *Fm.* Mariendal 35 (14984), *M.* 9, f. 25/2 34, *Mf.* Ideal 5 (3963), *Mm.* 2, f. 16/10 32.

Stenderup, Gdr. Frederik Nielsen, Rødding.
28, f. 11/4 37, *F.* Hother, f. 27/5 36, *Ff.* Taulemyggen (4131), *Fm.* Myggegaard 15 (16108), *M.* 18, f. 23/1 35, *Mf.* Skjold, f. 30/1 34, *Mm.* 10, f. 21/9 32.
76, f. 1/8 37, *F.* Hother, f. 27/5 36, *Ff.* Taulemyggen (4131), *Fm.* Myggegaard 15 (16108), *M.* 19, f. 26/10 35, *Mf.* Skjold, f. 30/1 34, *Mm.* 11 (15438).

Strandby, Gdr. Kr. Banke, Haarby.
94, f. 21/8 37, *F.* Hektor 5 (3799), *Ff.* Volmer (3273), *Fm.* Nytoftegaard 38 (12874), *M.* 32, f. 15/7 36, *Mf.* Jak (3967), *Mm.* 9 (16228).
96, f. 4/9 37, *F.* Hektor 5 (3799), *Ff.* Volmer (3273), *Fm.* Nytoftegaard 38 (12874), *M.* 29, f. 15/7 36, *Mf.* Jak (3967), *Mm.* 9 (16228).
97, f. 6/9 37, *F.* Hektor 5 (3799), *Ff.* Volmer (3273), *Fm.* Nytoftegaard 38 (12874), *M.* 31, f. 15/7 36, *Mf.* Jak (3967), *Mm.* 9 (16228).

Tarup Søndergaard, Gdr. Knud Th. Knudsen, Aarslev.
38, f. 15/5 37, *F.* Frederiksen 25, f. 6/6 35, *Ff.* Jak (3967), *Fm.* Myggegaard 19 (16448), *M.* 13, f. 30/4 35, *Mf.* Sten Lindegaard 5 (3795), *Mm.* 81 (14878).
59, f. 3/7 37, *F.* Frederiksen 25, f. 6/6 35, *Ff.* Jak (3967), *Fm.* Myggegaard 19 (16448), *M.* 6, f. 11/8 34, *Mf.* Skovløkken (3939), *Mm.* 11 (15434).
84, f. 21/8 37, *F.* Frederiksen 25, f. 6/6 35, *Ff.* Jak (3967), *Fm.* Myggegaard 19 (16448), *M.* 26, f. 30/4 35, *Mf.* Sten Lindegaard 5 (3795), *Mm.* 81 (14878).

Thorsbjerg, Gdr. Jeppe Jessen, Over-Jersdal.
49, f. 1/6 37, *F.* Thor, f. 17/4 36, *Ff.* Bro (3979), *Fm.* Sahl 66 (16458), *M.* 21, f. 4/4 35, *Mf.* Uffe, f. 2/10 33, *Mm.* 16, f. 1/12 33.
54, f. 16/6 37, *F.* Thor, f. 17/4 36, *Ff.* Bro (3979), *Fm.* Sahl 66 (16458). *M.* 22, f. 4/4 35, *Mf.* Uffe, f. 2/10 33, *Mm.* 16, f. 1/12 33.
103, f. 26/9 37, *F.* Thor, f. 17/4 36, *Ff.* Bro (3979), *Fm.* 66 (16458), *M.* 26, f. 14/2 36, *Mf.* Skytte (4173), *Mm.* 40 (15666).
82, f. 6/8 37, *F.* Fiks, f. 27/5 36, *Ff.* Frederik Sten (4169), *Fm.* Grundfør 9, f. 14/2 32, *M.* 23, f. 30/7 35, *Mf.* Kansler (3971), *Mm.* 32 (14578).

Ørritslev, Gdr. Henrik Møller, Otterup.
132, f. 4/12 37, *F.* Ib, f. 13/3 36, *Ff.* Sæb (4067), *Fm.* 36 (15640), *M.* 12, f. 13/12 36, *Mf.* Sten Lindegaard 5 (3795), *Mm.* 4, f. 2/1 35.

Ørsted Lindegaard, Gdr. Hannibal Andersen, Rørmosehus.
18, f. 20/3 37, *F.* Loke 30, f. 26/10 35, *Ff.* Bro (3979), *Fm.* Sahl 66 (16458), *M.* 28, f. 1/11 35, *Mf.* Leif 20 (4177), *Mm.* 22, f. 29/11 34.
41, f. 19/5 37, *F.* Loke 30, f. 26/10 35, *Ff.* Bro (3979), *Fm.* Sahl 66 (16458), *M.* 26, f. 19/11 35, *Mf.* Sten Lindegaard 5 (3795), *Mm.* 11 (15628).
106, f. 14/10 37, *F.* Træf 25, f. 30/7 35, *Ff.* Kansler (3971), *Fm.* 32 (14578), *M.* 29, f. 1/11 35, *Mf.* Leif 20 (4177), *Mm.* 22 (16776).
131, f. 5/12 37, *F.* Træf 25, f. 30/7 35, *Ff.* Kansler (3971), *Fm.* 32 (14578), *M.* 31, f. 19/10 36, *Mf.* Frederiksen 25, f. 6/6 35, *Mm.* 22 (16776).
156, f. 22/1 38, *F.* Træf 25, f. 30/7 35, *Ff.* Kansler (3971), *Fm.* 32 (14578), *M.* 13, f. 16/7 33, *Mf.* Sten Lindegaard 5 (3795), *Mm.* 1 (15606).

Yorkshirerace.

Anhof, Forp. Willumsen, Øksendrup.
8, f. 10/3 37, *F.* 480, f. 25/11 35, *Ff.* Farming 30, f. 11/11 34, *Fm.* Tarup Toftegaard 37, f. 16/2 34, *M.* 275, f. 4/3 35, *Mf.* Anhof Nick 400, f. 6/5 31, *Mm.* Anhof 244 (15256).
67, f. 22/7 37, *F.* 480, f. 25/11 35, *Ff.* Farming 30, f. 11/11 34, *Fm.* Tarup Toftegaard 37, f. 16/12 34, *M.* 276, f. 13/6 35, *Mf.* Anhof Nick 400, f. 6/5 31, *Mm.* 252, f. 23/1 32.
93, f. 27/8 37, *F.* 480, f. 25/11 35, *Ff.* Farming 30, f. 11/11 34, *Fm.* Tarup Toftegaard 37, f. 16/12 34, *M.* 275, f. 4/3 35, *Mf.* Anhof Nick 400, f. 6/5 31, *Mm.* 244 (15256).
114, f. 2/11 37, *F.* 480, f. 25/11 35, *Ff.* Farming 30, f. 11/11 34, *Fm.* Tarup Toftegaard 37, f. 16/12 34, *M.* 282, f. 16/5 36, *Mf.* 460, f. 22/3 35, *Mm.* 252, f. 23/1 32.
115, f. 30/10 37, *F.* 480, f. 25/11 35, *Ff.* Farming 30, f. 11/11 34, *Fm.* Tarup Toftegaard 37, f. 16/12 34, *M.* 286, f. 20/11 36, *Mf.* 470, f. 25/5 35, *Mm.* 251, f. 12/1 32.
123, f. 13/11 37, *F.* 480, f. 25/11 35, *Ff.* Farming 30, f. 11/11 34, *Fm.* Tarup Toftegaard 37, f. 16/12 34, *M.* 288, f. 20/11 36, *Mf.* 470, f. 25/5 35, *Mm.* 251, f. 12/1 32.
151, f. 10/1 38, *F.* 480, f. 25/11 35, *Ff.* Farming 30, f. 11/11 34, *Fm.* Tarup Toftegaard 37, f. 16/12 34, *M.* 289, f. 2/1 37, *Mf.* 470, f. 25/5 35, *Mm.* 262, f. 11/5 33.
152, f. 14/1 38, *F.* 480, f. 25/11 35, *Ff.* Farming 30, f. 11/11 34, *Fm.* Tarup Toftegaard 37, f. 16/12 34, *M.* 284, f. 15/2 36, *Mf.* Roland 20 (4187), *Mm.* 24, f. 12/6 33.
153, f. 17/1 38, *F.* 480, f. 25/11 35, *Ff.* Farming 30, f. 11/11 34, *Fm.* Tarup Toftegaard 37, f. 16/12 34, *M.* 276, f. 13/6 35, *Mf.* Anhof Nick 400, f. 6/5 31, *Mm.* 252, f. 23/1 32.
161, f. 24/1 38, *F.* 480, f. 25/11 35, *Ff.* Farming 30, f. 11/11 34, *Fm.* Tarup Toftegaard 37, f. 16/12 34, *M.* 256 (15954), *Mf.* 390 (3703), *Mm.* 216 (15276).

Bellinge, L. Knudsens Enke, Bellinge.
2, f. 14/2 37, *F.* Sejr Bellinge 70 (3839), *Ff.* Hjalte 10 (3519), *Fm* Tarup Toftegaard 14 (14568), *M.* 93, f. 22/11 35, *Mf.* Farming 30, f. 11/11 34, *Mm.* 77, f. 3/9 32.
23, f. 5/4 37, *F.* Sejr Billinge 70 (3839), *Ff.* Hjalte 10 (3519), *Fm.* Tarup Toftegaard 14 (14568), *M.* 92, f. 5/6 35, *Mf.* Talgo Bellinge (3833), *Mm.* 68 (15940).

160, f. 28/1 38, *F.* Sejr Bellinge 70 (3839), *Ff.* Hjalte 10 (3519), *Fm.* Tarup Toftegaard 14 (14568), *M.* 87, f. 27/10 34, *Mf.* Talgo Bellinge 75 (3833), *Mm.* 69 (15942).
13, f. 10/3 37, *F.* Farming 30, f. 11/11 34, *Ff.* Fenomann av Kølback (9039), *Fm.* Øvrabyborg 4 (6063), *M.* 87, f. 27/10 34, *Mf.* Talgo Bellinge 75 (3833), *Mm.* 69 (15942).

Betzyslyst, Forp. Johs. Hansen, Faaborg.
155, f. 16/1 38, *F.* Tal Betz 25 (4071), *Ff.* Talgo Bellinge 75 (3833), *Fm.* 72 (15248), *M.* 41, f. 3/1 37, *Mf.* Farming, f. 11/11 34, *Mm.* 32, f. 7/7 34.

Bjernemark, Gdr. Johs Hansen, Svendborg.
79, f. 28/7 37, *F.* Karl Gustav 30, f. 22/6 35, *Ff.* Øbring av Egeby (9584), *Fm.* 19, f. 20/4 34, *M.* 16, f. 23/3 33, *Mf.* Huck 10 (3953), *Mm.* 12, f. 6/3 32.
143, f. 21/12 37, *F.* Gøsta 40, f. 21/12 36, *Ff.* Farming 30, f. 11/11 34, *Fm.* 26 (16566), *M.* 26, f. 22/6 35, *Mf.* Øbring av Egeby (9584), *Mm.* 19, f. 20/4 34.

Gaasbjerg, Gdr. H. C. Hansens Enke, Broager.
21, f. 21/3 37, *F.* Kavaller, f. 11/4 35, *Ff.* King 255 (9219), *Fm.* Frida II (7371), *M.* 62, f. 29/7 33, *Mf.* Flot (3531), *Mm.* 35 (14538).

Hansesodde, Forp. Johs. Odde Poulsen, Katterød.
62, f. 29/6 37, *F.* Otal 80, f. 22/1 36, *Ff.* Tal Betz 25 (4071), *Fm.* f. 12/11 31, *M.* 61, f. 16/6 36, *Mf.* Falsen 60, f. 6/11 34, *Mm.* 51, f. 28/8 33.
109, f. 7/10 37, *F.* Falsen 60, f. 6/11 34, *Ff.* Fenomann av Kølback (9039), *Fm.* 5 (6589), *M.* 59, f. 5/3 35, *Mf.* Tal Betz 25 (4071), *Mm.* 51, f. 28/8 33.

Højrup Y., Forp. P. Ilum Nielsen, Højrup.
26, f. 15/4 37, *F.* Farise 30, f. 25/10 34, *Ff.* Fenomann av Kølback (9039), *Fm.* Øvrabyborg 367 (7360), *M.* 59, f. 20/9 35, *Mf.* Falster av Bjalløsa 30, f. 28/12 32, *Mm.* 52, f. 14/11 33.
92, f. 21/8 37, *F.* Farise 30, f. 25/10 34, *Ff.* Fenomann av Kølback (9039), *Fm.* Øvrabyborg 367 (7360), *M.* 58, f. 20/9 35, *Mf.* Falster av Bjalløsa 30, f. 28/12 32, *Mm.* 52, f. 14/11 33.
126, f. 23/11 37, *F.* Nr. 59, f. 25/9 36, *Ff.* Roland 20 (4187), *Fm.* 59, f. 20/9 35, *M.* 64, f. 5/4 36, *Mf.* Farise, f. 25/10 34, *Mm.* 44, f. 24/3 32.

Jels, Gdr. Anker Vestergaard, Jels.
80, f. 3/8 37, *F.* Fogg av Øvrabyborg, f. 6/6 35, *Ff.* Fenomann av Kølback (9039), *Fm.* Øvrabyborg 69 (7902), *M.* 8, f. 18/9 35, *Mf.* Jels Prior, f. 15/9 34, *Mm.* 4, f. 29/11 33.
81, f. 3/8 37, *F.* Fogg av Øvrabyborg, f. 6/6 35, *Ff.* Fenomann av Kølback (9039), *Fm.* Øvrabyborg 69 (7902), *M.* 9, f. 30/9 35, *Mf.* Toft IV (3827), *Mm.* 72 (15856).

Rolundgaard, Gdr. Juul Jørgensen, Nr. Aaby.
12, f. 10/3 37, *F.* Rolf 50, f. 18/1 36, *Ff.* Falster av Bjalløse, f. 28/12 32, *Fm.* 13, f. 24/11 32, *M.* 28, f. 15/6 31, *Mf.* Aldenham Boy 100, f. 14/5 29, *Mm.* 67 (14560).
20, f. 19/3 37, *F.* Rolf 50, f. 18/1 36, *Ff.* Falster av Bjalløse, f. 28/12 32, *Fm.* 13, f. 24/11 32, *M.* 23, f. 16/5 34, *Mf.* Bill 5, f. 16/2 31, *Mm.* 12 (16214).
24, f. 5/4 37, *F.* Jyden 60, f. 9/6 35, *Ff.* Toft 15, f. 10/2 34, *Fm.* Th. Toftgaard 74, f. 20/1 34, *M.* 29, f. 9/10 35, *Mf.* Falster av Bjalløse 30, f. 28/12 32, *Mm.* 22, f. 16/5 34.
37, f. 4/5 37, *F.* Jyden 60, f. 9/6 35, *Ff.* Toft 15, f. 10/2 34, *Fm.* Th. Toftgaard 74, f. 20/1 34, *M.* 33, f. 16/11 35, *Mf.* Falster av Bjalløse 30, f. 28/12 32, *Mm.* 16, f. 24/5 33.

63, f. $^{2}/_{7}$ 37, *F.* Jyden 60, f. $^{9}/_{6}$ 35, *Ff.* Toft 15, f. $^{10}/_{2}$ 34, *Fm.* Th. Toftgaard 74, f. $^{20}/_{1}$ 34, *M.* 35, f. $^{16}/_{11}$ 35, *Mf.* Falster av Bjalløse 30, f. $^{28}/_{12}$ 32, *Mm.* 16, f. $^{24}/_{5}$ 33.
95, f. $^{25}/_{8}$ 37, *F.* Jyden 60, f. $^{9}/_{6}$ 35, *Ff.* Toft 15, f. $^{10}/_{2}$ 34, *Fm.* Th. Toftgaard 74, f. $^{20}/_{1}$ 34, *M.* 36, f. $^{16}/_{11}$ 35, *Mf.* Falster av Bjalløse 30, f. $^{28}/_{12}$ 32, *Mm.* 16, f. $^{24}/_{5}$ 33.
40, f. $^{8}/_{5}$ 37, *F.* Frank, f. $^{6}/_{3}$ 36, *Ff.* Fjandbo, f. $^{20}/_{4}$ 35, *Fm.* Kobberup 19, f. $^{20}/_{12}$ 33, *M.* 34, f. $^{16}/_{11}$ 35, *Mf.* Falster av Bjalløse 30, f. $^{28}/_{12}$ 32, *Mm.* 16, f. $^{24}/_{5}$ 33.

Skodborg, Gdr. Chr. Petersen, Skodborg.
36, f. $^{30}/_{4}$ 37, *F.* Humor Skjold, f. $^{15}/_{10}$ 35, *Ff.* Humor av Øvrabyborg, (9150), *Fm.* Skodborg 51, f. $^{11}/_{7}$ 34, *M.* 55, f. $^{27}/_{11}$ 35, *Mf.* Viking, f. $^{11}/_{11}$ 33, *Mm.* 42, f. $^{22}/_{1}$ 33.

Tarup Toftegaard, Gdr. Hans Hansen, Aarslev.
52, f. $^{12}/_{6}$ 37, *F.* Roland 20, f. $^{16}/_{5}$ 34, *Ff.* Bill 5, f. $^{16}/_{2}$ 31, *Fm.* Rolundgaard 12 (16214), *M.* 33, f. $^{31}/_{5}$ 34, *Mf.* Fenomann av Kølback (9039), *Mm.* 141, f. $^{23}/_{8}$ 29.
135, f. $^{13}/_{12}$ 37, *F.* Farming 30, f. $^{11}/_{11}$ 34, *Ff.* Fenomann av Kølback (9039), *Fm.* Øvrabyborg 203 (6063), *M.* 41, f. $^{8}/_{5}$ 36, *Mf.* Roland 20 (4187), *Mm.* 29, f. $^{4}/_{6}$ 34.
136, f. $^{14}/_{12}$ 37, *F.* Farming 30, f. $^{11}/_{11}$ 34, *Ff.* Fenomann av Kølback (9039), *Fm.* Øvrabyborg 203 (6063), *M.* 42, f. $^{8}/_{5}$ 36, *Mf.* Roland 20 (4187), *Mm.* 29, f. $^{4}/_{6}$ 34.
137, f. $^{15}/_{12}$ 37, *F.* Farming 30, f. $^{11}/_{11}$ 34, *Ff.* Fenomann av Kølback (9039), *Fm.* Øvrabyborg 203 (6063), *M.* 43, f. $^{8}/_{5}$ 36, *Mf.* Roland 20 (4187), *Mm.* 29, f. $^{4}/_{6}$ 34.
163, f. $^{29}/_{1}$ 38, *F.* Farming 30, f. $^{11}/_{11}$ 34, *Ff.* Fenomann av Kølback (9039), Fm. Øvrabyborg 203 (6063), M. 39, f. $^{4}/_{6}$ 35, *Mf.* Roland 20 (4187), *Mm.* 19 (15258).

Thoderup, Gdr. H .Jørg. Nielsen, Guldbjerg.
53, f. $^{22}/_{6}$ 37, *F.* Villiam 140, f. $^{28}/_{4}$ 36, *Ff.* Falster 30, f. $^{28}/_{12}$ 32, *Fm.* Sdr. Esterbølle 31, f. $^{26}/_{10}$ 33, *M.* 4, f. $^{3}/_{6}$ 35, *Mf.* Øbring av Egeby (9584), *Mm.* 1, f. $^{26}/_{5}$ 34.
89, f. $^{14}/_{8}$ 37, *F.* Villiam 140, f. $^{28}/_{4}$ 36, *Ff.* Falster 30, f. $^{28}/_{12}$ 32, *Fm.* Sdr. Esterbølle 31, f. $^{26}/_{10}$ 33, *M.* 1, f. $^{26}/_{5}$ 34, *Mf.* Fenomann av Kølback (9039), *Mm.* Øvrabyborg 214 (6592).
98, f. $^{7}/_{9}$ 37, *F.* Villiam 140, f. $^{28}/_{4}$ 36, *Ff.* Falster 30, f. $^{28}/_{12}$ 32, *Fm.* Sdr. Esterbølle 31, f. $^{26}/_{10}$ 33, *M.* 8, f. $^{20}/_{12}$ 35, *Mf.* 25, Tal Betz (4071), *Mm.* 1, f. $^{26}/_{5}$ 34.

Vesterbygaard, Gdr. Viggo Hansen, Bogense.
144, f. $^{29}/_{12}$ 37, *F.* Kvist 125, f. $^{7}/_{12}$ 35, *Ff.* Farming 30, f. $^{11}/_{11}$ 34, *Fm.* 19, f. $^{18}/_{2}$ 34, *M.* 44, f. $^{28}/_{4}$ 36, *Mf.* Falster av Bjalløse, f. $^{28}/_{12}$ 36, *Mm.* 31, f. $^{26}/_{10}$ 33.

Over Løjstrup.

Center	Holdets Nr.	Holdets Fødselsdato	Fader	Moder	Antal Grise Modtaget Galte	Antal Grise Modtaget Søer	Antal Grise Slagtede Galte	Antal Grise Slagtede Søer	Ved Forsøget Begyndelse Alder i Dage	Begyndelse Vægt kg	Slutning Alder i Dage	Slutning Vægt kg	Ialt F. E. pr. Dyr
Alshøjgaard	850	18/7 37	Tryg, 22/8 35	46, 6/10 34	2	2	2	2	64	21.5	176	91.0	233.0
do.	860	14/8 37	do.	49, 5/11 35	2	2	2	2	74	20.3	174	89.5	217.2
Bakkebo	916	20/1 38	Brix, 6/4 37	4, 17/7 36	2	2	1	2	69	19.7	169	88.7	236.0
do.	930	30/1 38	do.	3, 23/4 36	2	2	2	1	80	21.7	190	89.7	229.8
Bakkely	832	27/6 37	Leif, 1/11 34	34, 29/9 34	2	2	1	2	64	19.7	175	90.0	230.6
Broagergaard	769	7/3 37	Klint, 27/9 35	11, 22/8 35	2	2	1	2	60	20.0	169	90.3	233.4
do.	917	13/1 38	do.	10, 23/7 35	2	2	2	2	69	19.8	171	90.3	214.6
Børglum	772	19/3 37	Ebbe Lumbsaas, 22/12 35	17, 6/5 35	1	3	1	3	61	19.3	180	89.3	248.0
do.	782	31/3 37	do.	18, 6/5 35	3	1	3	1	68	20.3	177	90.3	231.4
Draaby Bakkegd.	822	7/6 37	Gøring (4113)	24, 3/1 36	1	3	1	3	72	18.8	174	91.0	212.1
Elkjær	911	25/12 37	Ung Orne, 23/11 36	11, 16/1 37	1	3	1	3	74	18.8	186	90.0	236.3
do.	926	14/1 38	do.	14, 31/10 36	2	2	2	2	75	18.8	194	91.3	237.7
Erslev Kirkegd.	939	14/2 38	do.	54, 27/3 35	1	3	1	3	65	19.5	172	92.0	230.1
do.	951	14/2 38	Juvelen (4099)	55, 27/3 35	1	3	1	3	82	21.3	181	90.8	210.5
FaarupOvergaard	804	22/5 37	Faarup Flint, 1/2 36	51, 23/11 35	2	2	2	2	63	21.0	172	89.5	221.2
do.	884	4/10 37	do.	54, 15/11 36	2	2	2	2	72	19.8	180	89.3	232.1
do.	824	6/6 37	Thorvald, 14/11 33	52, 28/11 35	2	2	2	2	80	21.0	178	90.3	212.8
Fladstrup	801	14/5 37	Kamp, 15/8 35	77, 19/10 35	2	2	2	2	82	20.3	187	91.3	209.8
Foulum	906	7/12 37	Prins Grangaard, 26/11 35.	4, 17/4 36	2	2	2	2	71	19.0	180	90.5	230.0
Gl. Dalhøj	763	22/2 37	Berg, 27/3 36	16, 25/11 34	2	2	1	2	72	21.2	179	89.2	228.5
do.	777	16/3 37	do.	15, 25/11 34	2	2	2	2	78	19.5	188	90.0	228.2
do.	881	6/9 37	do.	18, 4/10 36	2	2	2	2	86	19.3	196	89.8	231.7
Gravlev	774	6/3 37	Jakob, 9/5 35	65, 24/5 35	2	2	2	2	74	18.8	183	89.0	220.9
do.	937	28/1 38	Højgaard, 2/1 35	62, 30/12 34	2	2	2	2	82	20.8	184	90.3	216.0
Gustavesensminde	805	28/5 37	Klejs 24, 15/4 36	6, 13/2 35	2	2	2	2	68	19.5	173	91.0	222.6
do.	844	10/7 37	Aastrup Flint, 4/2 36	3, 27/12 35	2	2	2	2	67	20.5	170	89.0	222.6
do.	849	14/7 37	do.	4, 2/2 36	1	3	1	3	77	20.0	175	89.8	216.4
do.	873	28/8 37	do.	2, 23/9 35	2	2	2	2	67	19.8	172	90.8	224.4
Handrup	803	16/5 37	Gert, 3/4 36	15, 15/2 36	2	2	2	2	73	19.0	182	90.0	214.7
do.	825	4/6 37	do.	11, 19/6 34	2	2	2	2	75	19.8	175	89.5	207.2
Hedelund	891	7/10 37	Nr. 36, 3/4 35	1, 28/5 34	2	2	2	2	76	19.0	186	88.8	235.8

Landrace

I Gennemsnit																		Klasse				
Daglig Tilvækst i g	F. E. pr. kg Tilv.	Vægt i kg paa Slagteriet: Kold slagtet	Vægt i kg paa Slagteriet: Tilskaaret (Eksport-flæsk)	Ved Slagtning: pCt. Svind	Ved Slagtning: pCt. Eksportfl.	Ved Slagtning: pCt. Affald	Tykk. i cm.: Rygflæsk	Tykk. i cm.: Bugen	Længde af Krop i cm.	Points (0—15) ved Bedømmelse af: Flæsk. Fasth.	Bov	Rygfl. Fordel.	Bugens Form og Kvalitet	Skink. Form og Størrelse	Finh. af Hoved, Ben og Svær	Kødfylde	Type	I: for tynde	I: letfede	II: mellemfede	III: fede	Nr.
619	3.35	65.6	54.0	27.9	59.3	12.8	3.4	3.1	91.9	12.9	12.4	13.0	11.8	11.3	11.4	12.6	11.6	»	4	»	»	850
694	3.14	64.5	53.4	27.9	59.6	12.5	3.6	3.1	92.0	12.1	12.3	12.0	12.1	11.1	12.3	12.4	11.8	»	3	1	»	860
688	3.42	63.8	52.5	28.0	59.2	12.8	3.4	3.3	92.8	13.3	12.2	11.5	13.0	12.7	13.2	12.7	12.5	»	2	1	»	916
620	3.38	66.0	54.2	26.4	60.4	13.2	4.0	3.4	91.3	14.7	11.5	11.5	13.0	10.2	13.8	10.8	10.5	»	»	3	»	930
634	3.28	66.2	54.5	26.5	60.6	12.9	3.5	3.5	93.0	13.3	12.5	12.5	14.0	13.3	12.3	13.3	13.0	»	3	»	»	832
647	3.32	66.5	54.7	26.4	60.5	13.1	3.6	3.4	91.8	13.7	12.0	12.5	13.5	13.3	13.7	13.7	12.8	»	2	1	»	769
695	3.04	65.8	54.8	27.1	60.7	12.2	3.4	3.6	93.3	13.8	12.1	12.4	14.1	12.3	12.9	12.3	12.8	»	4	»	»	917
588	3.54	65.1	54.1	27.0	60.6	12.4	3.6	3.4	96.4	12.1	12.5	12.1	13.5	11.9	12.8	12.3	12.1	»	3	»	1	772
644	3.31	66.0	54.9	26.9	60.8	12.3	3.6	3.4	93.8	12.8	12.5	12.1	13.5	11.9	13.0	12.3	12.4	»	3	1	»	782
712	2.94	65.3	53.9	28.3	59.2	12.5	3.6	3.3	94.3	13.1	12.5	13.0	12.9	12.9	12.8	12.8	12.8	1	2	1	»	822
636	3.32	65.4	54.3	27.4	60.3	12.3	3.3	3.5	94.3	13.8	12.6	12.6	14.1	13.1	13.4	13.1	13.4	»	4	»	»	911
609	3.28	66.6	54.6	27.0	59.9	13.1	3.3	3.5	96.6	12.8	12.4	12.8	13.9	12.5	11.6	12.5	12.4	1	3	»	»	926
679	3.17	66.8	55.6	27.4	60.5	12.1	3.5	3.5	96.6	13.5	12.9	13.1	14.5	12.9	13.5	12.8	13.5	»	4	»	»	939
706	3.03	65.0	53.8	28.4	59.2	12.4	3.6	3.6	94.4	13.3	12.6	11.8	14.4	12.5	13.3	12.5	12.6	»	3	1	»	951
628	3.23	66.0	54.4	26.3	60.8	12.9	3.4	3.7	90.3	12.6	12.3	12.9	14.6	12.6	12.3	13.1	12.6	»	4	»	»	804
644	3.34	65.1	53.8	27.0	60.2	12.8	4.2	3.5	91.9	12.6	11.8	10.5	13.8	12.1	12.6	10.6	11.1	»	»	3	1	884
707	3.07	65.8	54.8	27.1	60.7	12.2	3.6	3.5	91.5	13.9	12.3	11.8	13.8	13.0	13.0	12.5	13.0	»	3	1	»	824
676	2.96	66.9	55.4	26.7	60.7	12.6	3.5	3.2	92.4	13.4	12.0	12.5	12.8	12.4	12.9	13.4	12.8	»	4	»	»	801
654	3.22	67.6	55.3	25.3	61.0	13.7	3.6	3.3	94.6	13.9	12.8	12.5	12.9	12.4	12.9	12.8	12.9	»	3	1	»	906
634	3.36	65.8	54.3	26.2	60.9	12.9	3.6	3.7	92.0	14.3	11.8	12.7	14.5	12.7	13.5	12.7	12.8	»	3	»	»	763
639	3.24	64.8	53.6	28.1	59.6	12.3	3.7	3.4	93.1	13.9	12.5	12.4	13.8	12.1	13.6	12.3	12.6	»	2	2	»	777
639	3.29	64.3	52.9	28.4	58.9	12.7	3.4	3.4	93.3	12.8	12.5	12.5	13.4	12.3	13.0	12.9	12.8	»	4	»	»	881
647	3.14	65.0	53.4	27.0	60.0	13.0	3.2	3.7	92.4	13.4	12.9	13.8	14.0	12.4	13.8	13.5	13.5	»	4	»	»	774
685	3.11	64.5	53.6	28.5	59.4	12.1	3.7	3.2	94.4	13.3	12.6	10.9	12.8	12.1	13.8	12.8	11.9	»	2	2	»	937
681	3.11	66.8	55.4	26.6	60.9	12.5	3.6	3.5	95.0	13.8	12.9	12.0	13.6	12.4	12.5	12.1	12.5	»	3	1	»	805
667	3.25	64.6	53.6	27.4	60.3	12.3	3.4	3.5	92.3	12.9	12.4	12.9	14.4	12.5	13.4	12.9	12.8	»	4	»	»	844
714	3.10	65.5	54.3	27.0	60.4	12.6	3.2	3.6	91.8	12.5	12.3	13.3	14.5	12.9	12.4	13.0	12.9	»	4	»	»	849
676	3.16	66.4	55.0	26.9	60.6	12.5	3.5	3.5	90.6	13.0	12.1	12.9	14.1	12.5	12.5	13.0	12.6	»	4	»	»	873
654	3.02	66.0	54.9	26.7	61.0	12.3	3.5	3.2	92.6	13.5	12.5	13.3	12.6	12.8	13.0	13.1	13.1	»	4	»	»	803
699	2.97	64.6	53.6	27.8	59.9	12.3	3.6	3.2	92.0	13.5	12.4	12.4	12.4	11.8	12.6	13.1	12.3	»	3	1	»	825
636	3.38	62.6	51.8	29.4	58.3	12.3	3.5	3.3	90.6	12.9	12.1	12.6	12.9	12.5	13.3	12.4	12.4	1	2	1	»	891

Center	Holdets Nr.	Holdets Fødsels-dato	Fader	Moder	Antal Grise Modtaget Galte	Antal Grise Modtaget Søer	Antal Grise Slagtede Galte	Antal Grise Slagtede Søer	Ved Forsøget Begyndelse Alder i Dage	Begyndelse Vægt kg	Slutning Alder i Dage	Slutning Vægt kg	Ialt F. E. pr. Dyr
Hegnsgaard	843	24/6 37	Konsulen, 2/1 35	22, 20/4 35	2	2	2	2	83	20.8	184	89.8	219.8
Hejring Kirkegd.	857	12/7 37	Nørgaard, 17/6 34	61, 13/3 36	2	2	1	2	93	19.0	196	90.3	222.5
do.	912	9/1 38	do.	62, 12/3 36	2	2	2	2	66	20.5	171	88.8	224.7
Hjortholm	773	3/3 37	Avance, (4085)	23, 30/6 34	2	2	2	2	77	20.0	191	91.0	238.7
do.	793	22/4 37	do.	30, 12/10 35	2	2	2	2	69	20.3	176	90.0	224.7
do.	812	26/5 37	do.	29, 14/8 35	2	2	2	2	70	20.0	179	92.5	224.0
do.	908	7/12 37	Pulsi, 29/8 36	35, 16/9 36	2	2	2	2	71	19.0	181	89.5	232.1
do.	944	19/2 38	do.	36, 15/11 36	2	2	2	2	65	20.5	176	90.3	229.2
Holgersdal	757	4/3 37	Thommy, 27/2 36	7, 19/7 34	2	2	1	2	76	20.0	181	90.3	229.9
do.	820	6/6 37	do.	16, 6/6 36	2	2	2	2	73	19.5	197	91.3	255.5
do.	858	25/7 37	Prins 12, 3/7 35	11, 11/8 35	2	2	2	2	87	21.0	189	90.5	211.1
do.	859	24/7 37	do.	12, 11/8 35	2	2	2	1	88	21.3	184	91.7	204.6
do.	893	16/10 37	Flugt, 12/6 36	15, 8/3 36	2	2	2	2	88	20.5	198	89.5	228.9
Højbakken	781	8/4 37	Haakon, 19/1 36	125, 4/9 33	2	2	2	2	69	20.3	169	88.8	218.4
do.	800	12/5 37	do.	132, 9/5 35	1	3	1	2	77	19.0	189	90.0	230.8
Højtofte	842	5/7 37	Jern, 25/4 36	38, 19/1 36	2	2	2	2	72	19.5	175	90.3	222.0
do.	870	19/8 37	do.	40, 16/1 36	1	3	1	2	83	21.3	176	89.3	213.5
do.	932	30/1 38	Jesper, 28/12 36	42, 31/3 36	1	3	1	2	66	19.2	173	90.3	221.4
Kjeller. Vestergd.	915	2/1 38	Flink II, 20/1 36	22, 23/12 36	1	3	1	3	67	20.0	171	88.0	207.2
Kolind Østergd.	905	6/12 37	Hugin, 5/6 35	63, 2/11 35	1	3	1	3	86	19.8	191	89.3	223.4
Krarup Mølle	778	25/3 37	Ritz, 12/11 35	97, 17/12 35	2	2	2	2	69	19.3	183	90.0	234.9
do.	815	4/6 37	Strandløkken, 16/7 35	94, 1/12 34	2	2	2	2	61	19.5	170	90.5	229.3
do.	848	12/7 37	do.	95, 8/7 35	3	1	3	1	68	20.5	175	91.5	229.7
do.	880	18/9 37	do.	96, 12/11 35	2	2	2	2	63	19.5	172	90.0	223.9
Kringelhovgaard	821	31/5 37	Karl, 14/2 36	70, 4/1 36	2	2	2	1	72	19.8	184	90.2	232.7
do.	909	17/12 37	Kræn, 20/7 36	72, 30/12 36	2	2	2	2	82	19.8	185	90.8	217.2
do.	910	16/12 37	do.	70, 4/1 36	2	2	2	2	76	20.5	180	90.3	218.1
Kristianshøj	837	29/6 37	Funk, 6/6 36	32, 11/2 36	2	2	2	2	78	20.5	186	90.0	225.0
do.	928	17/1 38	do.	35, 4/8 36	2	2	2	2	79	20.5	186	90.3	224.0
Levringgaard	758	11/2 37	Sheik, 22/1 36	83, 1/2 36	2	2	2	1	76	21.0	186	91.3	228.5
do.	779	18/3 37	do.	82, 1/12 35	2	2	1	2	79	21.8	176	90.3	217.1
do.	866	11/8 37	do.	89, 14/8 36	2	2	2	2	77	20.0	177	90.3	215.1
do.	921	22/1 38	do.	88, 14/8 36	2	2	2	2	74	19.0	174	90.9	209.5
do.	922	31/1 38	do.	87, 14/8 36	2	2	2	2	72	20.0	174	90.0	212.6
do.	760	19/2 37	Buris, 27/1 35	85, 14/2 36	1	3	1	3	68	19.5	192	90.0	232.6
do.	847	19/7 37	do.	78, 24/8 35	2	2	2	2	65	20.0	170	89.5	234.4
do.	780	19/3 37	Rex, 5/6 35	81, 23/9 35	2	2	2	2	74	20.0	182	90.5	224.5

Landrace

I Gennemsnit																		Klasse				
Daglig Tilvækst i g	F. E. pr. kg Tilv.	Vægt i kg paa Slagteriet: Kold slagtet	Vægt i kg paa Slagteriet: Tilskaaret (Eksportflæsk)	Ved Slagtning: pCt. Svind	Ved Slagtning: pCt. Eksportfl.	Ved Slagtning: pCt. Affald	Tykk. i cm.: Rygflæsk	Tykk. i cm.: Bugen	Længde af Krop i cm.	Points (0—15) ved Bedømmelse af: Flæsk. Fasth.	Bov	Rygfl. Fordel.	Bugens Form og Kvalitet	Skink. Form og Størrelse	Finh. af Hoved. Ben og Svær	Kødfylde	Type	I: for tynde	I: letfede	II: mellemfede	III: fede	Nr.
681	**3.18**	65.9	54.9	26.6	**61.1**	12.3	3.6	3.5	92.4	13.3	12.5	12.9	14.0	12.3	13.1	12.9	13.1	»	4	»	»	843
695	**3.12**	66.5	55.8	26.4	**61.8**	11.8	3.6	3.5	92.5	13.3	12.0	11.3	13.7	11.8	12.0	12.2	11.8	»	2	1	»	857
650	**3.29**	63.3	52.0	28.7	**58.6**	12.7	3.5	3.3	94.0	12.9	12.1	12.4	12.6	12.0	13.3	12.3	12.4	»	3	1	»	912
624	**3.36**	65.8	54.4	27.7	**59.8**	12.5	3.8	3.4	91.6	13.4	11.8	12.8	13.5	11.9	13.4	12.0	12.0	»	2	1	1	773
653	**3.22**	65.3	53.5	27.5	**59.4**	13.1	3.6	3.4	94.4	13.5	12.5	12.1	13.6	12.9	13.5	12.9	12.9	»	3	1	»	793
668	**3.09**	67.1	55.1	27.4	**59.6**	13.0	3.3	3.4	95.6	13.4	12.9	13.5	13.5	12.5	13.0	12.8	13.0	»	4	»	»	812
639	**3.29**	64.9	53.9	27.5	**60.2**	12.3	3.7	3.6	94.1	13.0	12.0	11.5	14.5	11.5	13.5	11.6	12.3	»	3	1	»	908
631	**3.29**	65.1	54.4	27.8	**60.2**	12.0	3.6	3.8	92.9	13.3	12.5	12.5	14.3	12.0	13.5	12.3	12.8	»	3	1	»	944
670	**3.27**	66.7	55.0	26.2	**60.9**	12.9	3.5	3.1	96.5	13.0	12.5	12.7	12.5	11.3	12.5	13.0	12.3	»	3	»	»	757
577	**3.56**	65.3	53.9	28.5	**59.0**	12.5	3.8	3.5	94.0	12.6	12.5	10.8	13.5	12.1	12.8	11.6	11.6	»	2	1	1	820
685	**3.04**	65.4	54.8	27.8	**60.5**	11.7	3.6	3.2	88.9	12.5	12.0	12.4	12.6	12.9	12.5	12.5	11.8	»	3	1	»	858
735	**2.91**	65.8	54.3	28.2	**59.3**	12.5	3.1	3.2	91.2	12.5	12.5	12.8	12.8	13.2	12.7	13.3	12.8	2	1	»	»	859
626	**3.32**	64.6	53.3	27.8	**59.5**	12.7	3.4	3.3	93.8	13.5	11.8	12.9	12.9	12.4	13.5	12.5	12.3	1	3	»	»	893
687	**3.19**	65.1	53.5	26.6	**60.3**	13.1	4.2	3.3	88.6	13.3	11.1	10.8	12.8	13.8	13.1	11.9	11.4	»	1	2	1	781
634	**3.25**	65.2	54.0	27.6	**60.0**	12.4	3.4	3.2	91.3	13.0	12.3	13.2	12.5	12.7	13.2	13.2	12.7	»	3	»	»	800
690	**3.14**	64.3	53.1	28.8	**58.9**	12.3	3.3	3.2	93.0	12.5	13.0	13.8	13.1	12.0	12.8	13.4	13.0	»	4	»	»	842
729	**3.14**	63.5	52.7	28.9	**59.0**	12.1	3.3	3.5	92.8	12.3	12.8	12.8	14.5	11.7	12.7	12.8	12.7	1	2	»	»	870
663	**3.11**	65.8	54.2	27.1	**60.0**	12.9	3.7	3.3	95.2	13.2	12.3	11.8	13.0	12.0	11.7	12.3	12.2	»	2	1	»	932
654	**3.05**	63.3	52.8	28.1	**59.9**	12.0	3.2	3.6	94.6	12.4	13.0	13.0	13.6	12.9	12.9	12.9	13.1	1	3	»	»	915
660	**3.21**	65.3	53.4	26.9	**59.8**	13.3	3.2	3.5	92.6	12.5	12.6	12.5	14.0	12.6	12.9	13.1	12.9	1	3	»	»	905
622	**3.32**	65.3	54.5	27.5	**60.6**	11.9	4.2	3.4	91.9	14.0	12.3	11.0	13.4	11.9	13.0	10.1	10.9	»	1	1	2	778
654	**3.23**	66.9	55.5	26.1	**61.3**	12.6	3.6	3.5	92.3	13.8	12.4	12.4	14.0	12.0	13.6	12.4	12.9	»	3	1	»	815
662	**3.24**	66.9	54.9	26.9	**60.0**	13.1	3.8	3.5	90.0	13.8	11.8	11.9	13.9	12.6	12.6	12.3	12.4	»	3	1	»	848
647	**3.18**	65.1	54.0	27.6	**60.0**	12.4	3.6	3.4	93.9	13.8	12.5	12.5	13.4	12.0	12.6	12.4	12.6	»	3	»	1	880
630	**3.31**	66.7	55.5	26.1	**61.6**	12.3	3.8	3.5	92.3	13.2	11.7	11.8	13.2	11.8	12.0	12.2	11.7	»	1	2	»	821
688	**3.06**	65.0	53.6	28.4	**59.1**	12.5	3.5	3.5	92.8	13.1	12.3	12.4	14.1	12.5	13.3	12.3	12.6	»	2	2	»	909
674	**3.13**	64.4	53.3	28.7	**59.0**	12.3	3.4	3.4	93.6	13.6	12.8	12.4	13.1	12.5	13.6	12.1	12.6	»	3	1	»	910
642	**3.24**	66.0	54.8	26.7	**60.8**	12.5	3.6	3.4	92.0	12.9	11.8	12.6	13.4	13.3	13.5	13.3	12.9	»	4	»	»	837
653	**3.21**	65.3	54.4	27.7	**60.2**	12.1	3.8	3.4	93.8	13.6	12.1	11.9	13.9	12.9	14.3	12.3	12.8	»	2	2	»	928
641	**3.25**	69.0	57.5	24.5	**63.0**	12.5	3.9	4.0	94.5	13.8	12.7	12.3	14.8	13.0	13.3	12.0	12.5	»	1	2	»	758
704	**3.17**	65.7	54.0	27.3	**59.8**	12.9	3.3	3.4	93.5	13.2	12.3	13.5	13.8	13.3	14.0	13.2	13.7	»	3	»	»	779
704	**3.06**	67.0	55.5	25.8	**61.5**	12.7	3.5	3.2	93.0	12.8	12.8	12.6	12.4	12.9	12.1	12.8	12.9	»	4	»	»	866
721	**2.91**	66.8	55.1	26.5	**60.7**	12.8	3.1	3.6	94.8	12.3	12.6	13.5	14.1	13.3	12.3	13.6	13.1	1	3	»	»	921
691	**3.04**	65.9	54.8	26.8	**60.8**	12.4	3.3	3.5	94.8	13.3	12.6	13.6	13.8	13.5	12.6	13.6	13.4	»	4	»	»	922
567	**3.30**	64.8	53.6	28.1	**59.6**	12.3	3.2	3.4	94.3	12.3	12.8	13.1	13.4	12.5	12.3	13.0	12.9	1	3	»	»	760
665	**3.37**	64.3	53.3	28.2	**59.5**	12.3	3.6	3.3	92.1	12.6	12.8	12.5	12.9	12.5	13.4	12.5	12.9	»	3	1	»	847
654	**3.18**	65.5	54.3	27.6	**59.9**	12.5	3.5	3.1	95.8	12.9	12.6	12.8	12.1	12.1	13.3	12.4	12.3	»	3	1	»	780

Center	Holdets Nr.	Holdets Fødselsdato	Holdets Fader	Holdets Moder	Antal Grise Modtaget Galte	Antal Grise Modtaget Søer	Antal Grise Slagtede Galte	Antal Grise Slagtede Søer	Ved Forsøgets Begyndelse Alder i Dage	Ved Forsøgets Begyndelse Vægt kg	Ved Forsøgets Slutning Alder i Dage	Ved Forsøgets Slutning Vægt kg	Ialt F. pr. Dyr
Limegaard	789	27/4 37	Thorvald, 14/11 33	13, 24/12 35	1	3	1	3	71	19.8	174	89.8	219.
do.	791	25/4 37	do.	10, 19/5 35	2	2	2	2	80	20.3	183	90.5	232.
do.	792	26/4 37	do.	12, 6/9 35	2	2	2	2	72	19.0	175	90.3	217.
Lyngdrup	890	2/10 37	Steinke, 19/11 35	5, 1/8 34	2	2	2	2	74	19.0	186	89.3	230.
Lynghøjgaard	874	28/8 37	Rask, 24/6 36	11, 10/8 35	2	2	1	2	67	19.8	186	90.0	254.1
do.	877	16/8 37	Sheik, 22/1 36	14, 1/10 36	2	2	2	2	86	20.0	198	91.0	217.
Mygind	790	28/4 37	Thorvald, 14/11 33	39, 24/2 36	1	3	1	3	70	19.8	173	91.0	224.
do.	879	3/9 37	Dux, 4/1 34	38, 14/2 36	1	3	1	3	78	20.5	192	91.8	231.
do.	935	20/1 38	Eg, 7/2 36	32, 5/8 35	1	3	1	3	81	20.5	186	91.0	226.7
do.	936	26/1 38	do.	43, 10/2 37	2	2	2	2	84	20.3	189	91.3	226.
do.	940	31/1 38	do.	36, 4/12 35	1	3	1	3	84	19.5	186	91.0	220.
Neder Bisgaard	813	7/6 37	Jakob, 9/5 35	41, 16/6 34	1	3	1	3	58	20.0	165	90.0	215.
do.	863	14/8 37	Sheik, 22/1 36	50, 1/10 36	3	1	3	1	74	19.0	177	90.3	214.6
do.	868	17/8 37	do.	51, 1/10 36	2	2	2	2	85	20.0	188	91.8	227.
do.	938	10/2 38	Himmerbo, 14/9 36	52, 1/10 36	2	2	2	2	69	19.3	179	89.5	226.
Nejstgaard	771	4/3 37	Schnell, 23/12 35	31, 10/3 35	2	2	2	2	76	20.0	195	89.5	238.0
do.	775	13/3 37	do.	32, 25/9 35	2	2	2	2	74	19.3	197	91.0	244.7
do.	784	6/4 37	do.	30, 10/3 35	2	2	1	2	71	19.5	188	91.3	234.8
do.	795	20/4 37	do.	33, 5/9 35	2	2	2	2	78	19.5	194	90.5	241.5
do.	864	12/8 37	do.	34, 22/8 35	2	2	2	2	76	18.8	188	90.3	234.2
do.	946	19/2 38	do.	36, 13/9 36	2	2	2	2	70	20.5	177	91.1	224.3
Nisset Indelukke	755	14/2 37	Skjær, 9/3 36	6, 23/12 35	1	3	1	3	70	21.0	177	90.3	224.4
do.	834	11/7 37	Ove, 22/1 36	7, 10/6 36	2	2	1	2	46	20.0	150	90.0	216.3
do.	835	12/7 37	do.	2, 16/7 35	2	2	2	2	58	20.0	162	89.5	225.1
Oddingen	762	4/3 37	Expres, 28/10 34	45, 26/9 35	2	2	2	2	62	19.3	197	90.8	250.3
do.	766	27/2 37	Kvarts (3959)	36, 6/12 33	2	2	2	2	67	19.0	186	90.3	242.9
Romdr. Aagaard	871	24/8 37	Niels, 19/9 36	29, 11/4 35	2	2	2	2	64	19.8	178	91.8	229.8
do.	927	22/1 38	do.	25 (16544)	2	2	2	2	67	18.8	177	91.8	225.4
Rygaard	770	18/2 37	Mern, 17/7 35	69, 24/5 35	1	3	1	3	83	20.0	192	89.8	225.8
do.	897	1/11 37	Ørslev, 6/6 36	74, 20/11 35	2	2	2	2	66	19.0	177	90.0	221.0
do.	920	15/1 38	Vejrup, 29/12 36	77, 31/12 36	2	2	2	2	88	20.8	190	90.8	222.1
Sahl	806	20/5 37	Leo (4165)	75, 10/11 35	1	3	1	3	67	21.5	178	89.5	223.6
do.	829	21/6 37	do.	77, 26/10 35	1	3	1	3	72	20.5	172	89.0	215.7
do.	828	14/6 37	Bent, 21/1 36	69, 10/1 34	2	2	2	2	79	21.3	182	90.0	227.3
do.	838	2/7 37	do.	73, 1/12 34	1	3	1	3	75	20.3	185	89.5	232.4
Sigsager	845	14/7 37	Sig, 27/12 35	9, 26/6 35	2	2	2	2	63	19.3	165	91.0	217.8

Landrace

Daglig Tilvækst i g	F. E. pr. kg Tilv.	Vægt i kg paa Slagteriet: Kold slagtet	Vægt i kg paa Slagteriet: Tilskaaret (Eksport-flæsk)	Ved Slagtning: pCt. Svind	Ved Slagtning: pCt. Eksportfl.	Ved Slagtning: pCt. Affald	Tykk. i cm.: Rygflæsk	Tykk. i cm.: Bugen	Længde af Krop i cm.	Points (0—15) ved Bedømmelse af: Flæsk. Fasth.	Bov	Rygfl. Fordel.	Bugens Form og Kvalitet	Skink. Form og Størrelse	Finh. af Hoved, Ben og Svær	Kødfylde	Type	Klasse I: for tynde	Klasse I: lelfede	Klasse II: mellemfede	Klasse III: fede	Nr.
578	**3.14**	66.1	55.0	26.3	**61.3**	12.4	3.4	3.4	93.0	13.1	13.3	13.4	13.5	13.1	12.9	13.3	13.5	»	3	1	»	789
580	**3.31**	66.5	55.1	26.5	**60.9**	12.6	3.7	3.6	92.5	13.0	12.3	12.1	14.0	12.6	12.8	12.4	12.9	»	2	2	»	791
590	**3.05**	66.3	55.0	26.6	**60.9**	12.5	3.8	3.2	93.3	13.3	12.4	12.1	13.0	12.8	13.0	12.5	12.5	»	3	1	»	792
630	**3.28**	62.6	51.4	29.8	**57.6**	12.6	3.8	3.3	90.6	14.1	11.4	10.3	12.8	11.8	13.1	11.1	11.1	»	2	1	1	890
590	**3.62**	63.5	52.0	29.4	**57.8**	12.8	3.3	3.0	93.2	13.0	12.7	13.5	11.8	10.8	12.3	12.2	12.0	»	3	»	»	874
634	**3.06**	66.8	55.4	26.6	**60.9**	12.5	3.6	3.4	94.3	12.8	13.0	12.9	13.6	12.0	11.8	12.4	12.6	»	4	»	»	877
590	**3.15**	66.8	55.4	26.6	**60.9**	12.5	3.7	3.3	93.9	12.5	13.0	12.0	13.3	12.6	11.9	12.9	12.8	»	3	1	»	790
624	**3.25**	66.3	55.3	27.8	**60.2**	12.0	3.5	3.5	95.3	12.1	12.9	12.0	14.1	13.1	12.1	12.8	12.5	1	1	2	»	879
570	**3.22**	66.5	55.0	26.9	**60.4**	12.7	3.0	3.9	95.4	12.6	13.3	13.3	14.6	13.1	12.5	13.6	13.4	1	3	»	»	935
576	**3.19**	65.8	54.5	27.9	**59.7**	12.4	3.5	3.7	95.2	13.2	12.8	13.5	13.8	12.2	14.0	13.2	13.2	»	2	1	»	936
603	**3.09**	63.8	52.5	29.9	**57.7**	12.4	3.3	3.6	95.3	13.5	12.8	13.3	14.0	12.5	13.5	13.0	13.5	»	4	»	»	940
556	**3.08**	65.6	54.6	27.1	**60.7**	12.2	3.4	3.5	92.4	13.5	12.3	12.8	14.3	13.3	12.8	13.3	13.3	»	4	»	»	813
590	**3.01**	65.9	55.1	27.0	**61.1**	11.9	3.7	3.3	93.9	13.9	12.5	12.6	13.3	12.9	12.9	12.6	13.1	»	3	1	»	863
595	**3.17**	66.5	55.4	27.5	**60.4**	12.1	3.5	3.5	93.6	13.0	12.6	12.3	13.8	12.5	12.8	12.9	13.0	»	4	»	»	868
537	**3.23**	66.1	54.9	26.1	**61.3**	12.6	3.8	3.7	93.3	13.9	11.8	12.0	14.6	13.8	14.3	12.1	12.6	»	3	1	»	938
584	**3.42**	65.5	54.5	26.8	**60.9**	12.3	3.6	3.4	92.6	13.8	12.1	12.0	13.8	12.4	12.8	12.5	12.6	»	3	1	»	771
586	**3.41**	68.0	56.3	25.3	**61.8**	12.9	3.9	3.4	95.4	12.8	12.6	11.5	13.3	12.0	13.5	12.1	12.4	»	2	1	1	775
616	**3.27**	66.8	55.2	26.8	**60.4**	12.8	3.4	3.3	91.8	12.8	12.0	12.8	13.3	12.3	12.8	12.7	12.7	»	3	»	»	784
615	**3.40**	67.9	56.5	25.0	**62.4**	12.6	3.6	3.5	92.6	13.0	12.1	12.5	13.9	12.5	12.4	12.5	12.4	»	2	2	»	795
638	**3.27**	66.5	55.4	26.3	**61.4**	12.3	3.4	3.5	92.6	13.3	12.6	12.6	13.9	12.8	12.8	13.0	13.1	»	4	»	»	864
9	**3.18**	66.1	54.5	27.4	**59.8**	12.8	3.6	3.4	94.9	13.3	11.9	12.0	13.0	12.3	13.5	12.3	12.3	1	2	»	1	946
649	**3.24**	65.1	54.0	27.8	**59.8**	12.4	3.6	3.5	93.4	13.3	13.0	13.0	13.8	12.6	13.3	12.9	13.1	»	3	1	»	755
673	**3.09**	65.2	53.8	27.6	**59.8**	12.6	3.7	3.4	91.8	13.5	11.5	11.5	14.0	11.5	13.2	12.7	12.0	»	2	1	»	834
7	**3.24**	65.5	54.4	26.8	**60.8**	12.4	3.8	3.4	91.6	14.4	12.5	11.6	13.5	12.6	13.3	12.1	12.4	»	3	1	»	835
631	**3.50**	64.8	53.1	28.7	**58.5**	12.8	3.5	3.1	97.9	11.4	12.5	12.4	12.0	11.1	11.4	12.4	11.1	1	3	»	»	762
599	**3.41**	65.6	54.4	27.3	**60.2**	12.5	3.3	3.4	92.8	13.0	11.9	12.4	13.6	12.4	12.5	12.8	12.3	1	2	1	»	766
633	**3.19**	66.5	55.6	27.5	**60.6**	11.9	3.7	3.2	93.3	12.1	11.9	11.6	12.6	12.5	12.9	12.8	12.3	»	1	3	»	871
2	**3.09**	65.5	53.9	28.6	**58.7**	12.7	3.5	3.5	96.9	13.4	12.9	12.4	13.8	12.3	13.1	13.0	13.1	»	4	»	»	927
643	**3.24**	66.0	54.8	26.5	**61.0**	12.5	3.7	3.5	93.5	13.3	12.3	12.1	13.9	13.6	13.8	12.9	12.9	»	3	»	1	770
640	**3.11**	64.9	53.5	27.9	**59.4**	12.7	3.3	3.4	93.6	13.1	12.9	13.3	13.6	12.9	12.9	13.1	13.3	»	4	»	»	897
0	**3.17**	66.8	55.8	26.4	**61.4**	12.2	3.8	3.4	94.1	14.5	12.3	12.4	13.4	12.4	13.4	12.3	12.9	»	2	2	»	920
615	**3.29**	65.0	53.5	27.4	**59.8**	12.8	3.3	3.3	92.0	13.6	12.5	13.3	13.1	12.5	13.3	13.0	13.1	»	4	»	»	806
588	**3.15**	63.8	52.8	28.4	**59.3**	12.3	3.8	3.4	91.9	13.6	12.9	12.6	13.1	12.5	13.0	12.1	12.5	»	2	2	»	829
6	**3.31**	65.0	53.6	27.8	**59.6**	12.6	3.8	3.4	90.9	13.8	11.8	11.8	13.8	12.8	12.9	12.4	12.3	»	2	2	»	828
1	**3.36**	65.4	54.0	27.0	**60.3**	12.7	3.7	3.5	91.4	13.9	12.4	12.3	14.1	13.8	13.5	12.6	12.8	»	3	1	»	838
2	**3.03**	65.9	54.5	27.6	**59.9**	12.5	3.9	3.3	92.4	12.3	12.1	12.0	12.6	13.0	12.5	12.4	12.0	»	3	»	1	845

Center	Holdets Nr.	Holdets Fødselsdato	Fader	Moder	Antal Grise Modtaget Galte	Antal Grise Modtaget Søer	Antal Grise Slagtede Galte	Antal Grise Slagtede Søer	Ved Forsøgets Begyndelse Alder i Dage	Begyndelse Vægt kg	Slutning Alder i Dage	Slutning Vægt kg	Ialt F. E. pr. Dyr
Siverholm	785	13/4 37	Ørsted, 4/7 35	112, 10/4 35	2	2	2	2	67	21.0	174	90.0	221.
do.	786	24/4 37	do.	109, 29/3 35	2	2	2	2	67	19.5	176	90.8	225.
do.	787	24/4 37	do.	104, 5/12 34	2	2	2	2	74	20.5	179	90.8	224.
do.	797	5/5 37	do.	107, 25/12 34	2	2	2	2	68	21.5	170	89.0	213.
do.	799	20/5 37	do.	111, 29/3 35	2	2	2	2	58	20.0	165	90.3	217.
do.	878	4/9 37	do.	114, 24/9 35	2	2	2	2	74	19.0	208	89.0	250.
do.	887	11/10 37	Hæs, 5/4 36	120, 10/11 36	2	2	2	2	58	19.8	170	91.0	234.
Slaabakkegaard	862	7/8 37	Franco, 5/4 36	7, 24/7 36	2	2	2	2	79	20.0	183	90.8	219.
do.	914	22/12 37	do.	5, 12/6 35	2	2	2	2	91	20.8	193	90.3	221.
do.	931	5/1 38	do.	1 (16664)	3	1	3	1	91	19.0	205	90.0	240.
Stinesminde	929	28/1 38	Kronjyden, 24/2 37	31, 4/2 35	2	2	2	2	68	19.5	177	89.5	221.
do.	943	20/2 38	do.	26, 20/2 34	2	2	2	2	73	19.0	180	89.3	219.
Sønder Andrup	788	16/4 37	Strandløkken, 16/7 35	38, 19/7 34	3	1	3	1	82	19.5	189	90.5	227.
do.	836	30/6 37	do.	44, 17/12 35	2	2	2	2	77	19.0	187	90.0	233.
do.	867	13/8 37	do.	39, 19/7 34	2	2	2	2	68	18.5	177	89.8	226.
Sønder Harritslev	818	12/5 37	Fenris, 14/8 35	26, 22/12 35	1	3	1	2	84	19.8	187	91.3	215.
Tendrup Møllegd.	761	27/2 37	Leo 15, 17/5 33	51, 13/8 34	3	1	3	1	67	20.3	183	91.0	216.
do.	819	9/6 37	Fris, 11/5 36	52, 25/11 35	2	2	2	2	70	19.5	173	88.5	212.
do.	885	3/10 37	Omar, 18/7 35	53, 18/8 36	2	2	2	2	73	19.3	192	93.3	257.
Thorning Toftgd.	810	4/6 37	Toft, 14/8 36	5, 19/6 36	2	2	2	2	68	20.5	182	92.0	225.
do.	811	1/6 37	do.	4, 19/6 36	2	2	2	1	71	18.7	171	89.0	213.
do.	852	22/7 37	do.	1, 29/3 36	2	2	2	2	65	19.5	170	88.5	218.
do.	853	23/7 37	do.	2, 14/3 36	1	3	1	3	59	19.5	158	89.8	209.
do.	901	28/11 37	do.	6, 28/1 37	2	2	2	2	66	19.5	166	90.5	214.
Th. Vestergaard	764	21/2 37	Thorning Flint, 25/10 35	166, 23/9 35	2	2	2	2	73	19.5	183	90.5	227.
do.	807	25/5 37	do.	164, 12/7 35	2	2	2	2	62	20.0	176	89.8	227.
do.	809	5/6 37	do.	171, 19/6 36	2	2	2	2	67	20.3	170	91.6	214.
do.	839	2/7 37	do.	158, 22/10 34	2	2	2	2	75	20.0	178	90.0	216.
do.	840	6/7 37	do.	168, 11/1 36	2	2	2	2	71	20.0	177	90.0	220.
do.	875	23/8 37	do.	169, 11/11 35	1	3	1	3	70	20.3	170	89.0	203.
do.	765	3/3 37	Tarup Mester, 21/9 35	169, 11/11 35	2	2	1	2	70	20.5	191	91.0	239.
do.	808	22/5 37	Bro, (3979)	170, 19/6 36	2	2	2	1	74	19.0	181	90.3	228.
do.	846	20/7 37	Thorning Foss, 14/1 35	165, 24/9 35	2	2	2	2	57	19.8	162	90.3	227.
do.	894	30/10 37	do.	175, 13/1 37	2	2	2	2	67	20.3	179	89.8	226.
do.	907	6/12 37	do.	172, 20/7 36	2	2	2	2	63	20.0	169	90.8	219.
Thorsø	861	6/8 37	Bjarke, (3977)	22, 20/7 36	2	2	2	2	75	19.0	185	90.8	231.
do.	965	4/3 38	Flot 13, 8/11 36	23, 20/7 36	2	2	2	2	73	20.5	177	89.8	225.

landrace

Daglig Tilvækst i g	F. E. pr. kg Tilv.	Vægt i kg paa Slagteriet: Kold slagtet	Vægt i kg paa Slagteriet: Tilskaaret (Eksport-flæsk)	Ved Slagtning: pCt. Svind	Ved Slagtning: pCt. Eksportfl.	Ved Slagtning: pCt. Affald	Tykk. i cm.: Rygflæsk	Tykk. i cm.: Bugen	Længde af Krop i cm.	Points (0—15) ved Bedømmelse af: Flæsk. Fasth.	Bov	Rygfl. Fordel.	Bugens Form og Kvalitet	Skink. Form og Størrelse	Finh. af Hoved, Ben og Svær	Kødfylde	Type	Klasse I: for tynde	Klasse I: letfede	Klasse II: mellemfede	Klasse III: fede	Nr.
43	**3.21**	65.3	54.0	27.5	**60.0**	12.5	3.7	3.4	93.0	13.0	12.3	12.6	13.5	12.0	12.8	12.0	12.1	»	3	»	1	785
57	**3.16**	67.0	55.4	26.2	**61.0**	12.8	3.7	3.5	92.0	13.1	12.3	12.1	13.5	13.0	13.1	12.6	12.8	»	3	1	»	786
69	**3.19**	66.3	55.3	27.0	**60.9**	12.1	3.6	3.3	91.0	13.0	12.1	12.4	13.3	12.5	13.4	12.5	12.5	»	2	2	»	787
63	**3.16**	65.1	53.9	26.8	**60.5**	12.7	3.8	3.5	91.3	13.0	12.1	11.8	14.0	12.0	12.5	11.9	12.1	»	2	2	»	797
55	**3.10**	66.4	55.3	26.5	**61.2**	12.3	3.6	3.3	93.6	12.8	12.4	12.5	13.1	12.6	12.4	12.3	12.6	»	4	»	»	799
21	**3.58**	62.5	51.5	29.8	**57.9**	12.3	3.3	3.3	94.8	12.8	12.9	13.3	13.1	12.8	12.6	13.0	13.0	»	4	»	»	878
6	**3.30**	64.4	53.3	29.3	**58.5**	12.2	3.8	3.3	91.0	13.5	11.8	12.1	13.1	11.9	14.1	11.9	12.1	»	2	2	»	887
84	**3.10**	64.4	53.3	29.1	**58.7**	12.2	3.6	3.1	92.0	13.6	11.9	12.4	12.3	11.6	13.0	12.6	12.4	»	3	1	»	862
85	**3.19**	65.1	54.1	27.8	**60.0**	12.2	3.7	3.5	91.6	14.3	11.9	12.0	14.0	12.4	13.5	12.1	12.5	»	3	1	»	914
24	**3.39**	65.4	54.3	27.4	**60.3**	12.3	4.0	3.4	91.1	14.0	11.4	11.3	13.1	11.3	14.0	10.3	10.8	»	2	1	1	931
45	**3.16**	63.8	53.0	28.8	**59.2**	12.0	3.3	3.4	94.6	12.8	12.9	13.4	13.5	12.0	12.9	12.8	12.8	»	4	»	»	929
58	**3.12**	61.8	50.9	30.8	**57.0**	12.2	3.3	3.4	92.5	13.1	12.1	13.4	13.1	11.6	13.3	12.5	12.5	»	4	»	»	943
65	**3.20**	66.3	54.9	26.8	**60.6**	12.6	3.8	3.4	89.9	14.0	11.4	11.9	13.1	11.9	14.0	11.1	11.4	»	3	»	1	788
47	**3.29**	65.9	54.3	26.8	**60.3**	12.9	3.7	3.5	90.4	13.3	12.0	12.4	13.9	12.9	12.8	12.8	12.5	»	3	1	»	836
57	**3.18**	64.9	53.8	27.7	**59.9**	12.4	3.5	3.4	91.9	13.3	12.3	11.8	13.5	12.0	13.1	13.0	12.4	»	4	»	»	867
96	**3.02**	65.2	53.7	28.6	**58.8**	12.6	3.2	3.4	95.5	12.2	12.8	13.2	13.8	12.3	12.5	13.2	12.8	1	2	»	»	818
13	**3.06**	66.1	54.4	27.3	**59.8**	12.9	3.3	3.3	93.1	12.6	12.5	13.1	12.8	11.8	12.0	13.5	12.1	1	3	»	»	761
68	**3.08**	64.6	53.5	27.0	**60.5**	12.5	3.4	3.4	89.8	13.0	11.9	11.8	13.3	12.6	11.5	12.4	11.5	»	3	1	»	819
22	**3.47**	66.1	54.1	29.1	**58.0**	12.9	3.6	3.6	96.8	13.4	12.1	12.0	13.9	11.9	13.6	12.1	12.3	»	3	1	»	885
29	**3.15**	68.0	56.1	26.1	**61.0**	12.9	3.5	3.2	93.0	11.5	12.5	12.3	12.6	11.6	10.9	13.1	11.5	1	3	»	»	810
01	**3.03**	64.3	52.7	27.7	**59.2**	13.1	3.5	3.0	94.3	12.3	12.7	12.8	11.8	11.7	12.8	12.8	12.5	»	3	»	»	811
57	**3.16**	64.0	52.5	27.7	**59.3**	13.0	3.3	3.1	91.6	12.5	12.8	13.1	12.4	11.9	12.6	13.0	12.5	»	4	»	»	852
08	**2.98**	65.0	53.4	27.6	**59.5**	12.9	3.3	3.3	94.1	12.0	13.3	13.0	13.1	12.3	12.4	13.9	12.8	»	4	»	»	853
12	**3.02**	65.9	54.5	27.2	**60.2**	12.6	3.3	3.2	92.6	14.0	13.0	13.9	12.6	13.0	13.5	13.8	13.6	»	4	»	»	901
44	**3.20**	65.8	53.9	27.3	**59.5**	13.2	3.2	3.4	94.1	12.9	12.1	13.1	13.1	12.9	12.5	13.3	12.6	1	3	»	»	764
12	**3.26**	64.0	52.8	28.7	**58.8**	12.5	3.6	3.1	94.0	11.9	12.9	12.6	12.1	11.5	11.9	12.5	12.1	1	2	1	»	807
91	**3.01**	65.6	54.1	28.4	**59.1**	12.5	3.3	3.4	93.6	12.0	12.4	13.3	13.3	12.6	12.8	13.3	12.9	»	4	»	»	809
81	**3.09**	64.5	53.0	28.3	**58.9**	12.8	3.8	3.3	94.5	13.1	13.1	11.5	13.0	11.0	12.1	12.0	11.4	»	3	»	1	839
59	**3.15**	65.6	54.3	27.1	**60.3**	12.6	3.4	3.1	94.4	12.1	12.1	12.9	12.3	11.9	11.9	13.1	12.3	»	4	»	»	840
88	**2.96**	62.1	51.3	30.2	**57.6**	12.2	3.2	3.1	94.8	11.5	13.3	11.8	12.4	11.4	12.3	13.3	11.5	2	2	»	»	875
81	**3.40**	62.5	51.0	31.3	**56.0**	12.7	3.3	2.9	96.0	12.3	13.0	11.7	11.2	11.3	12.5	12.7	11.5	1	2	»	»	765
65	**3.20**	66.3	54.5	26.6	**60.3**	13.1	3.7	3.7	92.7	13.8	12.7	12.7	13.5	12.7	13.2	12.7	13.2	»	2	1	»	808
75	**3.22**	65.4	54.1	27.6	**60.0**	12.4	3.7	3.2	92.8	13.1	12.9	12.9	12.8	13.1	13.1	12.9	13.0	»	3	1	»	846
21	**3.26**	64.4	53.5	28.3	**59.6**	12.1	3.3	3.5	92.4	12.6	12.6	13.9	14.0	12.9	13.4	13.6	13.5	»	4	»	»	894
71	**3.10**	66.6	54.9	26.6	**60.5**	12.9	3.4	3.5	92.5	12.6	12.6	13.5	13.9	12.8	12.9	13.1	13.0	»	4	»	»	907
51	**3.22**	66.6	55.4	26.6	**61.0**	12.4	3.8	3.3	93.1	13.1	12.0	12.3	13.0	12.9	12.8	12.0	12.1	»	2	»	2	861
69	**3.25**	65.3	54.3	27.3	**60.4**	12.3	3.7	3.8	93.6	13.6	11.3	11.5	14.5	12.9	13.5	11.9	12.3	»	3	»	1	965

Center	Holdets Nr.	Holdets Fødselsdato	Holdets Fader	Holdets Moder	Antal Grise Modtaget Galte	Antal Grise Modtaget Søer	Antal Grise Slagtede Galte	Antal Grise Slagtede Søer	Ved Forsøgels Begyndelse Alder i Dage	Ved Forsøgels Begyndelse Vægt kg	Ved Forsøgels Slutning Alder i Dage	Ved Forsøgels Slutning Vægt kg	Ialt F. E. pr. Dyr
Toppenbjerg	816	31/5 37	Las, 26/2 36	5, 4/1 36	2	2	2	2	72	20.3	179	91.0	221.
do.	827	17/6 37	do.	3, 22/10 34	2	2	2	2	76	20.5	181	91.0	225.
do.	945	12/2 38	do.	7, 18/10 36	2	2	2	2	81	19.0	186	90.8	216.
Tornby	886	21/9 37	Sønderholm, 12/1 36	8, 25/2 35	1	3	1	3	78	20.0	190	91.3	236.
do.	892	4/10 37	do.	10, 22/11 34	2	2	2	1	75	19.3	189	91.0	253.
Tranholmgaard	895	2/11 37	Bræsig, 11/8 35	28, 20/7 35	1	3	1	3	64	19.8	180	89.0	227.
do.	896	4/11 37	do.	27, 20/7 35	2	2	2	2	76	20.0	188	89.6	234.
Vattrup Lundgd.	903	2/12 37	Sam, 26/11 36	56, 9/1 37	2	2	2	2	76	20.8	178	89.8	215.
do.	904	23/11 37	do.	55, 9/1 37	2	2	2	2	78	19.0	189	91.5	228.
do.	934	26/1 38	do.	57, 7/3 37	1	3	1	3	84	20.3	186	89.5	217.
do.	933	4/2 38	Drot, 24/9 35	53, 14/9 35	2	2	2	2	75	19.3	178	89.0	217.
Vattrup Nørgaard	900	20/11 37	Flink II, 20/1 36	43, 11/12 36	2	2	2	2	74	19.5	183	90.8	231.
Vellev Nedergrd.	794	9/4 37	Bo, 23/6 33	22, 20/10 35	2	2	2	2	81	20.0	194	89.5	239.
do.	796	10/5 37	do.	17, 1/12 34	2	2	2	2	63	20.3	170	89.8	220.
do.	817	23/5 37	do.	24, 17/4 36	2	2	2	2	73	19.0	185	89.8	232.
do.	851	17/7 37	do.	23, 20/10 35	2	2	2	2	74	19.8	184	89.8	228.
do.	876	25/8 37	Kink, 17/4 36	21, 20/4 35	2	2	1	2	77	19.7	180	91.0	217.
Vester Dølby	798	28/4 37	Duks, 16/12 35	1, 18/10 35	2	2	2	2	75	20.3	177	90.3	211.
do.	833	15/6 37	do.	2, 18/10 35	2	2	2	2	85	20.3	184	90.3	210.
do.	865	8/8 37	do.	4, 11/2 36	2	2	2	2	78	19.0	183	89.8	215.
Vester Holmen	899	12/11 37	Pulsi, 29/8 36	20, 16/9 36	2	2	2	2	68	19.0	184	90.0	236.
Vesterm. Mølle	889	10/9 37	Ung Orne, 1/10 36	60, 10/9 36	2	2	2	2	92	19.5	199	89.3	218.
Vilsagergaard	883	24/9 37	Tambo, 5/8 36	17, 10/2 36	2	2	2	2	75	19.5	180	89.5	226.
Vraa	856	27/7 37	Negus, 4/1 36	37, 6/9 34	2	2	2	2	85	20.8	183	91.0	212.
do.	918	12/1 38	do.	37 (16772)	»	4	»	4	77	19.8	180	90.3	224.
ØsterBrønderslev	919	14/1 38	Alfa, 11/3 35	16, 3/4 36	»	4	»	4	68	19.5	177	90.0	225.
Øster Tørslev	783	3/4 37	Jesper, 28/12 35	6, 1/12 34	2	2	2	2	81	20.3	190	91.0	239.
do.	823	4/6 37	do.	9, 3/8 36	2	2	2	2	75	18.8	180	89.0	217.
do.	902	17/11 37	do.	10, 3/8 36	1	3	1	3	84	20.3	191	90.8	223.
do.	913	28/12 37	do.	13, 3/8 36	3	1	3	»	78	21.0	176	90.5	223.
Øster Uttrup	855	21/7 37	Uttrup, 24/5 35	26, 14/12 35	1	3	1	3	77	20.0	186	89.5	221.
do.	923	14/1 38	do.	14, 23/1 34	2	2	2	2	89	21.0	192	89.3	225.
do.	924	9/1 38	do.	27, 21/5 36	2	2	2	2	87	19.0	194	89.5	225.
do.	925	15/1 38	do.	21, 29/8 35	2	2	2	2	81	18.8	193	88.0	225.

Landrace

Daglig Tilvækst i g	F. E. pr. kg Tilv.	Vægt i kg paa Slagteriet: Kold slagtet	Vægt i kg paa Slagteriet: Tilskaaret (Eksport-flæsk)	Ved Slagtning: pCt. Svind	Ved Slagtning: pCt. Eksportfl.	Ved Slagtning: pCt. Affald	Tykk. i cm.: Rygflæsk	Tykk. i cm.: Bugen	Længde af Krop i cm.	Points (0—15) ved Bedømmelse af: Flæsk. Fasth.	Bov	Rygfl. Fordel.	Bugens Form og Kvalitet	Skink. Form og Størrelse	Finh. af Hoved, Ben og Svær	Kødfylde	Type	Klasse I: for tynde	Klasse I: letfede	Klasse II: mellemfede	Klasse III: fede	Nr.
63	**3.13**	65.8	54.6	27.7	**60.0**	12.3	3.6	3.3	93.6	13.0	12.1	12.1	13.0	12.1	12.4	12.6	12.3	»	3	1	»	816
71	**3.20**	65.0	53.4	28.6	**58.7**	12.7	3.7	3.3	92.9	13.3	12.6	11.6	13.3	11.8	12.5	11.9	12.0	»	3	1	»	827
83	**3.01**	65.6	54.4	27.7	**59.9**	12.4	3.8	3.4	92.3	13.6	12.0	12.1	13.6	11.9	13.0	12.4	12.6	»	2	2	»	945
39	**3.32**	65.6	54.3	28.1	**59.5**	12.4	3.8	3.2	91.9	13.3	12.1	12.6	12.5	13.0	13.9	12.5	12.8	»	2	1	1	886
30	**3.54**	64.2	52.8	29.5	**58.1**	12.4	3.8	3.3	94.2	13.7	12.7	12.7	13.0	12.8	14.0	12.2	12.8	»	3	»	»	892
0	**3.29**	63.6	51.9	28.5	**58.3**	13.2	3.3	3.2	92.5	11.9	12.8	13.4	12.9	12.9	12.9	13.1	13.0	»	4	»	»	895
2	**3.36**	64.1	52.6	28.5	**58.7**	12.8	3.5	3.4	91.9	13.3	12.5	12.4	13.5	13.0	13.0	12.5	12.9	»	4	»	»	896
8	**3.13**	66.0	54.4	26.5	**60.6**	12.9	3.6	3.3	93.0	13.5	13.0	12.5	13.4	12.0	12.8	12.9	12.9	»	3	1	»	903
6	**3.15**	66.9	55.0	26.9	**60.1**	13.0	3.5	3.3	93.5	13.3	12.5	12.8	13.1	11.5	13.0	13.0	12.6	»	4	»	»	904
2	**3.14**	65.1	53.6	27.2	**59.9**	12.9	3.6	3.5	93.3	13.6	12.5	12.8	13.9	11.1	13.4	12.6	12.3	»	3	1	»	934
6	**3.11**	63.8	52.6	28.4	**59.1**	12.5	3.4	3.6	92.9	13.4	13.1	13.6	14.3	12.9	13.0	13.5	13.8	»	4	»	»	933
57	**3.25**	66.4	54.8	26.9	**60.3**	12.8	3.3	3.4	92.5	13.6	12.8	13.8	13.6	12.4	12.8	13.4	13.4	»	4	»	»	900
5	**3.44**	65.4	53.8	27.0	**60.1**	12.9	3.6	3.5	93.1	14.0	11.5	12.0	13.6	11.9	12.6	12.3	12.1	»	3	1	»	794
50	**3.18**	65.6	54.5	26.9	**60.7**	12.4	3.3	3.5	92.9	13.6	12.3	12.5	13.9	12.9	12.9	12.3	13.0	»	4	»	»	796
2	**3.29**	64.3	53.3	28.4	**59.3**	12.3	3.4	3.3	94.0	13.1	12.1	12.3	13.3	12.9	12.3	13.0	12.8	»	4	»	»	817
5	**3.27**	65.3	54.1	27.3	**60.3**	12.4	3.4	3.4	93.9	13.6	12.1	12.8	13.6	11.9	12.6	12.6	12.9	»	4	»	»	851
5	**3.05**	66.3	55.2	27.1	**60.6**	12.3	3.9	3.3	96.0	13.2	13.0	11.3	13.0	12.0	13.8	12.3	12.5	»	1	2	»	876
88	**3.02**	66.3	54.9	26.6	**60.8**	12.6	3.5	3.5	90.9	14.0	12.4	11.5	14.0	12.8	12.5	12.8	12.6	»	4	»	»	798
05	**3.01**	65.6	53.9	27.3	**59.7**	13.0	3.4	3.5	92.1	13.3	12.5	13.0	13.5	13.3	13.9	13.8	13.6	»	4	»	»	833
74	**3.05**	65.0	54.0	27.6	**60.2**	12.2	3.7	3.4	91.8	14.1	12.3	11.8	13.6	12.8	13.0	12.4	12.6	»	3	1	»	865
15	**3.33**	65.5	54.1	27.2	**60.1**	12.7	3.9	3.2	93.0	12.6	11.1	11.6	12.6	11.5	13.0	11.8	11.4	»	3	»	1	899
53	**3.13**	64.9	53.9	27.3	**60.4**	12.3	3.6	3.4	92.6	13.4	12.4	12.5	13.6	12.8	13.5	12.9	13.1	»	3	1	»	889
67	**3.24**	65.1	53.8	27.2	**60.1**	12.7	3.9	3.2	91.8	12.0	12.0	11.8	12.6	12.5	13.3	11.8	12.0	»	2	2	»	883
7	**3.02**	66.1	55.1	27.3	**60.6**	12.1	3.1	3.2	92.1	12.1	12.1	12.8	12.8	12.5	11.9	13.4	12.3	1	3	»	»	856
33	**3.19**	66.4	55.1	26.5	**61.1**	12.4	3.5	3.5	93.3	13.4	12.5	13.0	14.4	12.5	13.1	13.0	13.3	»	4	»	»	918
50	**3.20**	66.0	54.8	26.7	**60.8**	12.5	3.3	3.6	94.3	12.3	12.4	12.4	14.1	13.3	12.6	13.1	13.1	»	4	»	»	919
52	**3.38**	67.0	55.3	26.4	**60.7**	12.9	4.1	3.2	93.8	13.5	11.8	10.8	12.9	12.6	13.6	11.5	11.6	»	1	1	2	783
39	**3.09**	64.8	53.6	27.2	**60.3**	12.5	3.7	3.3	90.6	13.9	11.5	12.5	12.9	12.6	12.6	12.5	12.5	»	3	1	»	823
50	**3.17**	66.9	54.9	26.3	**60.5**	13.2	3.5	3.5	92.6	12.6	12.0	12.8	13.5	13.4	11.0	13.3	12.4	»	4	»	»	902
09	**3.22**	66.0	55.0	27.1	**60.8**	12.1	3.6	3.3	92.8	13.5	11.3	12.0	12.8	12.7	13.2	12.0	12.5	»	3	»	»	913
1	**3.19**	66.3	54.9	26.0	**61.3**	12.7	3.1	3.6	91.6	12.9	12.4	13.8	14.5	12.9	12.9	13.3	13.5	»	4	»	»	855
1	**3.31**	64.3	53.3	28.0	**59.7**	12.3	3.4	3.6	93.1	13.8	12.8	12.9	14.1	13.3	13.6	12.4	13.3	»	3	1	»	923
0	**3.19**	63.9	52.9	28.6	**59.1**	12.3	3.3	3.4	96.3	12.5	13.0	12.9	13.3	11.9	12.6	13.1	13.0	»	4	»	»	924
8	**3.26**	63.3	52.3	28.1	**59.4**	12.5	3.3	3.4	94.8	12.5	13.0	13.1	13.4	11.5	12.3	12.4	12.1	1	2	1	»	925

Center	Holdets Nr.	Holdets Fødselsdato	Holdets Fader	Holdets Moder	Antal Grise Modtaget Galte	Antal Grise Modtaget Søer	Antal Grise Slagtede Galte	Antal Grise Slagtede Søer	Ved Forsøgets Begyndelse Alder i Dage	Ved Forsøgets Begyndelse Vægt kg	Ved Forsøgets Slutning Alder i Dage	Ved Forsøgets Slutning Vægt kg	Ialt F. E. pr. Dyr
Kobberup	756	1/2 37	Fjandbo, 20/4 35	27, 13/2 36	1	3	1	3	93	20.5	203	90.3	209.8
do.	776	10/3 37	Kob, 13/2 36	12 (16568)	2	2	2	2	75	19.8	177	89.8	210.9
do.	826	11/6 37	do.	22, 6/6 35	2	2	2	2	66	20.0	166	90.0	201.1
do.	830	22/6 37	do.	29, 20/1 34	3	1	3	1	64	20.0	164	91.0	206.3
do.	869	11/8 37	Rollo, 12/5 36	27, 13/2 36	2	2	2	1	84	19.7	182	90.7	219.4
do.	872	10/8 37	do.	25, 13/2 36	2	2	2	2	85	19.5	195	91.8	226.3
do.	888	20/9 37	do.	30, 3/10 36	2	2	2	2	86	19.8	210	91.0	235.9
do.	898	16/10 37	do.	31, 3/10 36	2	2	2	2	82	19.8	187	90.0	212.3

Over Løjstrup. 1937

	Antal Grise Modtaget Galte	Antal Grise Modtaget Søer	Antal Grise Slagtede Galte	Antal Grise Slagtede Søer	Tuberkuløse	Ved Forsøgets Begyndelse Alder i Dage	Ved Forsøgets Begyndelse Vægt kg	Ved Forsøgets Slutning Alder i Dage	Ved Forsøgets Slutning Vægt kg	Ialt kg F.-E. pr. Dyr
Gsn. for Landrace ..... (176 Hold)	324	380	312	368	5	74	19.9	181	90.2	225.
— - Yorkshirerace ..... (8 —)	16	16	16	15	–	79	19.9	186	90.6	215.

Yorkshirerace

I Gennemsnit																			Klasse				
Daglig Tilvækst i g	F. E. pr. kg Tilv.	Vægt i kg paa Slagteriet		Ved Slagtning			Tykk. i cm		Længde af Krop i cm	Points (0—15) ved Bedømmelse af								I		II	III	Nr.
		Kold slagtet	Tilskaaret (Eksport-flæsk)	pCt. Svind	pCt. Eksportfl.	pCt. Affald	Rygflæsk	Bugen		Flæsk. Fasth.	Bov	Rygfl. Fordel.	Bugens Form og Kvalitet	Skink. Form og Størrelse	Finh. af Hoved, Ben og Svær	Kødfylde	Type	for tynde	letfede	mellemfede	fede	
633	3.01	66.5	55.1	26.3	61.1	12.6	3.3	3.4	92.9	12.4	11.3	13.3	14.0	11.9	12.5	14.3	12.5	»	4	»	»	756
688	3.01	65.0	53.8	27.6	59.9	12.5	3.3	3.1	91.8	14.0	11.0	13.1	11.8	13.0	13.6	13.8	12.0	»	4	»	»	776
700	2.87	65.8	54.5	26.9	60.6	12.5	3.0	3.2	92.9	12.9	11.1	13.3	12.4	11.5	12.6	13.6	12.1	2	2	»	»	826
712	2.91	66.1	54.9	27.3	60.3	12.4	3.3	3.2	92.0	13.1	11.8	13.1	12.4	12.0	11.9	13.5	12.3	»	4	»	»	830
724	3.09	66.3	55.3	26.8	61.0	12.2	3.6	3.1	90.0	13.2	11.3	12.5	12.2	12.0	12.5	13.0	11.7	»	3	»	»	869
655	3.13	66.0	54.9	28.1	59.8	12.1	3.3	3.2	91.9	12.6	11.1	12.6	12.0	11.6	11.8	12.5	11.8	»	4	»	»	872
576	3.31	66.4	54.9	27.1	60.3	12.6	3.6	3.2	91.8	12.6	10.5	12.9	12.6	12.1	12.3	13.5	11.8	1	2	1	»	888
667	3.02	65.6	54.4	27.1	60.4	12.5	3.5	3.2	92.1	12.6	11.0	13.1	12.9	13.0	12.6	13.4	12.8	»	4	»	»	898

—38 *Over Løjstrup.*

I Gennemsnit																		Sortering efter Fedme Klasse			
Daglig Tilvækst i g	F.-E. pr. kg Tilvækst	Vægt i kg paa Slagteriet		Ved Slagtning			Tykkelse i cm		Længde af Krop cm	Points (0—15) ved Bedømmelse af								I		II	III
		Kold slagtet	Tilskaaret (Eksportflæsk)	pCt. Svind	pCt. Eksp.flæsk	pCt. Affald	Rygflæsk	Bugen		Flæsk. Fasth.	Bov	Rygfl. Fordel.	Bugens Form og Kvalitet	Skink. Form og Størrelse	Finh. af Hoved, Ben og Svær	Kødfylde	Type	for tynde	letfede	mellemfede	fede
																		%	%	%	%
656	3.20	65.4	54.1	27.5	60.0	12.5	3.54	3.39	93.1	13.1	12.4	12.5	13.4	12.4	12.9	12.6	12.6	3	77	16	4
669	3.04	66.0	54.7	27.2	60.4	12.4	3.36	3.20	91.9	12.9	11.1	13.0	12.5	12.1	12.5	13.5	12.1	10	87	3	—

Bemærkninger til Hovedtabellerne for Over Løjstrup.

Hold Nr

755. 1 So havde ved Slagtning Brysthindebetændelse.
757. 1 Galt død af Lungebetændelse. Alder 174 Dage, Vægt 84 kg.
758. 1 So død af Hjertesækbetændelse. Alder 167 Dage, Vægt 60 kg.
763. 1 So død af Lungeblødning. Alder 170 Dage, Vægt 77 kg. 1 So havde ved Slagtning Ledbetændelse.
764. 1 Galt havde ved Slagtning Brysthindebetændelse.
765. 1 So havde Navlebrok. 1 Galt død af Lungebetændelse. Alder 105 Dage, Vægt 35 kg. 1 So havde ved Slagtning Brysthindebetændelse.
769. 1 utrivelig Galt udsat af Holdet. Alder 115 Dage, Vægt 42 kg.
779. 1 utrivelig Galt udsat af Holdet. Alder 146 Dage, Vægt 55 kg.
782. 1 Galt havde stor Navlebrok.
783. 1 So havde ved Slagtning Brysthindebetændelse.
784. 1 Galt pludselig død af Forstoppelse. Alder 99 Dage, Vægt 27 kg.
789. 1 So havde skæv Tryne.
795. 1 So havde skæv Tryne samt Ledbetændelse ved Slagtning.
797. 1 Galt havde ved Slagtning Knuderosen.
800. 1 So død af en Tarmsprængning. Alder 105 Dage, Vægt 31 kg.
804. 1 So havde ved Slagtning Lungetuberkulose. 1 Galt havde ved Slagtning Tuberkulose i Lunge og Krøs samt Brysthindebetændelse.
807. 1 Galt havde ved Slagtning Brysthindebetændelse.
808. 1 utrivelig So udsat af Holdet. Alder 109 Dage, Vægt 19 kg. 1 Galt havde ved Slagtning Brysthindebetændelse.
811. 1 So død af Tarmslyng. Alder 178 Dage, Vægt 86 kg.
817. 1 So totalt kasseret som Følge af Brysthindebetændelse.
818. 1 So død efter Slagsmaal i Nabostien. Alder 147 Dage, Vægt 58 kg.
820. 1 So havde ved Slagtning Ledbetændelse. 1 So havde ved Slagtning Nyrebetændelse.
821. 1 utrivelig So udsat af Holdet. Alder 156 Dage, Vægt 41 kg. 1 Galt viste sig ved Slagtning at være Halvorne.
832. 1 Galt død som Følge af en Luftrørssprængning. Alder 87 Dage, Vægt 26 kg.
834. 1 Galt pludselig død uden forudgaaende Sygdom. Alder 74 Dage, Vægt 30 kg.
837. 1 Galt havde ved Slagtning Brysthindebetændelse.
840. 1 So havde ved Slagtning Bylder.
844. 1 So havde ved Slagtning Brysthindebetændelse.
848. 1 So havde ved Slagtning Brysthindebetændelse.
857. 1 Galt død af en Tarmsprængning. Alder 191 Dage, Vægt 84 kg.

859. 1 So død af Forstoppelse. Alder 102 Dage, Vægt 21 kg.
863. 1 Galt havde ved Slagtning Hudbetændelse.
869. 1 utrivelig So udsat af Holdet. Alder 210 Dage, Vægt 71 kg.
870. 1 utrivelig So udsat af Holdet. Alder 104 Dage, Vægt 18 kg.
872. 1 Galt viste sig ved Slagtning at være Halvorne.
874. 1 utrivelig Galt udsat af Holdet. Alder 151 Dage, Vægt 40 kg
875. 1 So havde ved Slagtning Brysthindebetændelse.
876. 1 Galt død som Følge af Brud paa Rygraden. Alder 98 Dage, Vægt 29 kg.
886. 1 Galt havde ved Slagtning Brysthindebetændelse.
892. 1 utrivelig So udsat af Holdet. Alder 170 Dage, Vægt 55 kg.
894. 1 Galt havde ved Slagtning Brysthindebetændelse.
902. 2 Søer og 1 Galt havde Navlebrok.
903. 1 So havde ved Slagtning Brysthindebetændelse.
913. 1 utrivelig Galt udsat af Holdet. Alder 169 Dage, Vægt 44 kg.
916. 1 utrivelig Galt udsat af Holdet. Alder 146 Dage, Vægt 48 kg.
918. 1 So havde ved Slagtning Tuberkulose i Krøset.
921. 1 So havde ved Slagtning Tuberkulose i Krøset.
923. 1 Galt havde ved Slagtning Brysthindebetændelse.
926. Alle Grise i Holdet havde skæv Tryne.
928. 1 So havde ved Slagtning Tarmtuberkulose.
930. 1 So død af Lungebetændelse. Alder 150 Dage, Vægt 52 kg.
932. 1 So udsat som Følge af Lammelse. Alder 157 Dage, Vægt 75 kg.
933. 1 Galt havde ved Slagtning Brysthindebetændelse.
936. 1 Galt død paa Slagteriet umiddelbart før Slagtning; ikke bedømt.

Opløste Hold.

Hold Nr.	Center	Bemærkninger
802	Fladstrup	1 Galt pludselig død uden forudgaaende Sygdom. 1 utrivelig Galt udsat af Holdet. Alder 168 Dage, Vægt 40 kg.
814	SønderAndrup ...	1 So død af en Tarmsprængning. Alder 81 Dage, Vægt 24 kg. 1 Galt pludselig død; Diarre. Alder 81 Dage, Vægt 18 kg.
831	Stinesminde... ..	1 Galt død af Hjertesæksbetændelse. Alder 128 Dage, Vægt 55 kg. 1 So død af Lungebetændelse. Alder 156 Dage, Vægt 70 kg.
854	Th. Vestergaard ..	1 Galt død af Lungebetændelse. Alder 117 Dage, Vægt 38 kg. 1 Galt død af Lungebetændelse. Alder 173 Dage, Vægt 60 kg.
882	KjellerupVestergd.	1 Galt pludselig død uden forudgaaende Sygdom. Alder 73 Dage, Vægt 22 kg. 1 Galt død af Tarmbetændelse. Alder 73 Dage, Vægt 21.5 kg.

Landrace.

Alshøjgaard, Gdr. Kr. Sørensen, Hobro.
850, f. 18/7 37, *F.* Tryg, f. 22/8 35, *Ff.* Dan, f. 1/11 33, *Fm.* 40, f. 15/1 33. *M.* 46, f. 6/10 34, *Mf.* Hejring Strand (3905), *Mm.* 38 (15630).
860, f. 14/8 37, *F.* Tryg, f. 22/8 35, *Ff.* Dan, f. 1/11 33, *Fm.* 40, f. 15/1 33, *M.* 49, f. 5/11 35, *Mf.* Dan, f. 1/11 33, *Mm.* 42, f. 27/11 33.

Bakkebo, Hmd. M. Nielsen, Fjerritslev.
916, f. 20/1 38, *F.* Brix, f. 6/4 37, *Ff.* Leo (4165), *Fm.* Sahl 66 (16458), *M.* 4, f. 17/7 36, *Mf.* Dan, f. 31/1 35, *Mm.* Vilsagergaard 5 (15762).
930, f. 30/1 38, *F.* Brix, f. 6/4 37, *Ff.* Leo (4165), *Fm.* Sahl 66 (16458), *M.* 3, f. 23/4 36, *Mf.* Lykke, f. 19/7 34, *Mm.* Gravlev 53, f. 26/12 33.

Bakkely, Gdr. N. Friisgaard, Skjødstrup.
832, f. 27/6 37, *F.* Leif, f. 1/11 34, *Ff.* Staal (4061), *Fm.* Honum Østerl. 11 (15594), *M.* 34, f. 29/9 34, *Mf.* Bohr (3773), *Mm.* 30 (15822).

Broagergaard, Gdr. Chr. Sølvsteen, Sall.
769, f. 7/3 37, *F.* Klint, f. 27/9 35, *Ff.* Kasper, f. 4/8 34, *Fm.* Vattrup Lundgaard 50, f. 8/12 34, *M.* 11, f. 22/8 35, *Mf.* Gub, f. 22/2 34, *Mm.* 2, f. 20/10 32.
917, f. 13/1 38, *F.* Klint, f. 27/9 35, *Ff.* Kasper, f. 4/8 34, *Fm.* Vattrup Lundgaard 50, f. 8/12 34, *M.* 10, f. 23/7 35, *Mf.* Gub, f. 22/2 34, *Mm.* 6 (16762).

Børglum, Gdr. Viggo Mouritsen, Vraa.
772, f. 19/3 37, *F.* Ebbe Lumbsaas, f. 22/12 35, *Ff.* Epp (3715), *Fm.* Lumbsaas 18, f. 27/11 33, *M.* 17, f. 6/5 35, *Mf.* Samson (4057), *Mm.* 14 (16292).
782, f. 31/3 37, *F.* Ebbe Lumbsaas, f. 22/12 35, *Ff.* Epp (3715), *Fm.* Lumbsaas 18, f. 27/11 33, *M.* 18, f. 6/5 35, *Mf.* Samson (4057), *Mm.* 14 (16292).

Draaby Bakkegaard, Gdr. Andr. Hansen, Ebeltoft.
822, f. 7/6 37, *F.* Gøring, f. 4/9 33, *Ff.* Hitler (3969), *Fm.* Vattrup Nørgaard 32, f. 28/7 32, *M.* 24, f. 3/1 36, *Mf.* Plet (3785), *Mm.* Stinesminde 24, f. 6/9 33.

Elkjær, Gdr. Sv. Nielsen, Hornslet.
911, f. 25/12 37, *F.* Ung Orne, f. 23/11 36, *Ff.* Leif, f. 1/11 34, *Fm.* Bakkely 37, f. 29/5 35, *M.* 11, f. 16/1 37, *Mf.* Eg, f. 7/2 36, *Mm.* 10, f. 1/1 36.
926, f. 14/1 38, *F.* Ung Orne, f. 23/11 36, *Ff.* Leif, f. 1/11 34, *Fm.* Bakkely 37, f. 29/5 35, *M.* 14, f. 31/10 36, *Mf.* Prins Grangaard, f. 26/11 35, *Mm.* Mygind 36, f. 4/12 35.

Erslev Kirkegaard, Gdr. P. Chr. Kusk, Nykøbing M.
841, f. 12/6 37, *F.* Pari, f. 1/6 35, *Ff.* Stabil (3567), *Fm.* Linnerup 96 (13998), *M.* 61, f. 17/4 36, *Mf.* Pari, f. 1/6 35, *Mm.* 54, f. 27/3 35.
939, f. 14/2 38, *F.* Pari, f. 1/6 35, *Ff.* Stabil (3567), *Fm.* Linnerup 96 (13998), *M.* 54, f. 27/3 35, *Mf.* Barrit Vældg. (4007), *Mm.* 42, f. 21/4 34.
951, f. 14/2 38, *F.* Juvelen (4099), *Ff.* Juvel (3867), *Fm.* Tølløsegaard 86, f. 21/5 33, *M.* 55, f. 27/3 35, *Mf.* Barrit Vældg. (4007), *Mm.* 42, f. 21/4 34.

Faarup Overgaard, Gdr. H. P. Laursens Enke, Hornslet.
804, f. 22/5 37, *F.* Faarup Flint, f. 1/3 36, *Ff.* Gedved Flint (4115), *Fm.* Aastrup Nygaard 14 (15432), *M.* 51, f. 23/11 35, *Mf.* Staal (4009), *Mm.* 47, f. 10/2 34.
884, f. 4/10 37, *F.* Faarup Flint, f. 1/3 36, *Ff.* Gedved Flint (4115), *Fm.* Aastrup Nygaard 14 (15432), *M.* 54, f. 15/11 36, *Mf.* Thorvald, f. 14/11 33, *Mm.* 44 (16008).
824, f. 6/6 37, *F.* Thorvald, f. 14/11 33, *Ff.* Juvel (3867), *Fm.* Elisagaard 71 (16176), *M.* 52, f. 23/11 35, *Mf.* Staal (4009), *Mm.* 47, f. 10/2 34.

Fladstrup, Gdr. M. Holm, Trustrup.
801, f. 14/5 37, *F.* Kamp, f. 15/8 35, *Ff.* Thorsø Massa (4027), *Fm.* Thorsø 13 (16156), *M.* 77, f. 19/10 35, *Mf.* Guvernør, f. 29/3 32, *Mm.* 62 (16538).

Foulum, Gdr. N. Vestergaard, Ørum.
906, f. 7/12 37, *F.* Prins Grangaard, f. 26/11 35, *Ff.* Prins 20 (3919), *Fm.* Melby 12 (15664), *M.* 4, f. 17/4 36, *Mf.* Bro (3979), *Mm.* Sahl 66 (16458).

Gl. Dalhøj, Hmd. A. Nørgaard, Fjerritslev.
763, f. 22/2 37, *F.* Berg, f. 27/3 36, *Ff.* Hjalmar (4017), *Fm.* Siverholm 88 (16298), *M.* 16, f. 25/11 34, *Mf.* Dalhøj Klejs, f. 5/9 33, *Mm.* 10 (15394).
777, f. 16/3 37, *F.* Berg, f. 27/3 36, *Ff.* Hjalmar (4017), *Fm.* Siverholm 88 (16298), *M.* 15, f. 25/11 34, *Mf.* Dalhøj Klejs, f. 5/9 33, *Mm.* 10 (15394).
881, f. 6/9 37, *F.* Berg, f. 27/3 36, *Ff.* Hjalmar (4017), *Fm.* Siverholm 88 (16298), *M.* 18, f. 4/10 36, *Mf.* Dalhøj Sæb, f. 31/12 34, *Mm.* 14 (16478).

Gravlev, Gdr. Kr. Snedker, Støvring.
774, f. 6/3 37, *F.* Jakob, f. 9/5 35, *Ff.* Bro (3979), *Fm.* Sahl 66 (16458), *M.* 65, f. 24/5 35, *Mf.* Fuks 23 (3793), *Mm.* Daastruplund 33, f. 1/1 34.
937, f. 28/1 38, *F.* Højgaard, f. 2/1 35, *Ff.* Skjold, f. 30/1 34, *Fm.* Stenderup 12 (15440), *M.* 62, f. 30/12 34, *Mf.* Uffe (4055), *Mm.* 47 (15710).

Gustavesensminde, Gdr. O. Villumsen, Viborg.
805, f. 28/5 37, *F.* Klejs 24, f. 15/4 36, *Ff.* Barrit Ry (4093), *Fm.* Klejsgaard 46 (15388), *M.* 6, f. 13/2 35, *Mf.* Hannibal, f. 21/9 32, *Mm.* Klejsgaard 11 (16496).
844, f. 10/7 37, *F.* Aastrup Flint, f. 4/2 36, *Ff.* Gedved Flint (4115), *Fm.* Aastrup Nygaard 18, f. 14/9 34, *M.* 3, f. 27/12 35, *Mf.* Bro (3979), *Mm.* Sahl 70 (16286).
849, f. 14/7 37, *F.* Aastrup Flint, f. 4/2 36, *Ff.* Gedved Flint (4115), *Fm.* Aastrup Nygaard 18, f. 14/9 34, *M.* 4, f. 2/2 36, *Mf.* Thorning Vig, f. 1/2 35, *Mm.* Th. Vestergaard 162, f. 7/4 35.
873, f. 28/8 37, *F.* Aastrup Flint, f. 4/2 36, *Ff.* Gedved Flint (4115), *Fm.* Aastrup Nygaard 18, f. 14/9 34, *M.* 2, f. 23/9 35, *Mf.* Bro (3979), *Mm.* Th. Vestergaard 150 (16274).

Handrup, Gdr. Dybdal Damsgaard, Vestervig.
803, f. 16/5 37, *F.* Gert, f. 3/4 36, *Ff.* Skytte, f. 14/9 34, *Fm.* Grangaard 43 (16120), *M.* 15, f. 15/2 36, *Mf.* Frederik Grund, f. 16/12 34, *Mm.* 10, f. 23/5 34.
825, f. 4/6 37, *F.* Gert, f. 3/4 36, *Ff.* Skytte, f. 14/9 34, *Fm.* Grangaard 43 (16120), *M.* 11, f. 19/6 34, *Mf.* Sejrup Stabil, f. 22/6 33, *Mm.* 6, f. 24/12 32.

Hedelund, Gdr. J. Villumsen, Hjørring.
891, f. 7/10 37, *F.* Orne 36, f. 3/4 35, *Ff.* Stabil II, f. 24/3 32, *Fm.* Erslev Kirkegaard 36, f. 20/2 33, *M.* 1, f. 28/5 34, *Mf.* Samson (4057), *Mm.* Hjortholm 12 (16022).

Hegnsgaard, Gdr. Johs. Nielsen, Varde.
843, f. 24/6 37, *F.* Konsulen, f. 2/1 35, *Ff.* Skjold, f. 30/1 34, *Fm.* Stenderup (15440), *M.* 22, f. 20/4 35, *Mf.* Fuks 23 (3793), *Mm.* Daastruplund 24 (15326).

Hejring Kirkegaard, Gdr. P. Clemann, Hobro.
857, f. 12/7 37, *F.* Nørgaard, f. 17/6 34, *Ff.* Hitler (3969), *Fm.* Vattrup Nørgaard 27 (14732), *M.* 61, f. 13/3 36, *Mf.* Leo (4165), *Mm.* 55, f. 30/4 35.
912, f. 9/1 38, *F.* Nørgaard, f. 17/6 34, *Ff.* Hitler (3969), *Fm.* Vattrup Nørgaard 27 (14732), *M.* 62, f. 12/3 36, *Mf.* Leo (4165), *Mm.* 55, f. 30/4 35.

Hjortholm, Gdr. O. Olesen, Øster Vraa.
773, f. 3/3 37, *F.* Avance (4085), *Ff.* Hurtig (3649), *Fm.* Maglegaard 35 (16260), *M.* 23, f. 20/6 34, *Mf.* Næs (3943), *Mm.* 14 (15384).
793, f. 22/4 37, *F.* Avance (4085), *Ff.* Hurtig (3649), *Fm.* Maglegaard 35 (16260), *M.* 30, f. 12/10 35, *Mf.* Sæb (4067), *Mm.* 20 (16666).
812, f. 26/5 37, *F.* Avance (4085), *Ff.* Hurtig (3649), *Fm.* Maglegaard 35 (16260), *M.* 29, f. 14/8 35, *Mf.* Sæb (4067), *Mm.* 10 (15408).
908, f. 7/12 37, *F.* Pulsi, f. 29/8 36, *Ff.* Knag (4185), *Fm.* Daastruplund 39, f. 25/8 34, *M.* 35, f. 16/9 36, *Mf.* Avance (4085), *Mm.* 20 (16666).
944, f. 19/2 38, *F.* Pulsi, f. 29/8 36, *Ff.* Knag (4185), *Fm.* Daastruplund 39, f. 25/8 34, *M.* 36, f. 15/11 36, *Mf.* Avance (4085), *Mm.* 18 (16662).

Holgersdal, Gdr. Vagner Nielsen, Kjellerup.
757, f. 4/3 37, *F.* Thommy, f. 27/2 36, *Ff.* Thom, f. 9/12 34, *Fm.* Langemark 17, f. 5/8 34, *M.* 7, f. 19/7 34, *Mf.* Hof (3907), *Mm.* Levringgaard 55 (14428).
820, f. 6/6 37, *Ff.* Thommy, f. 27/2 36, *Ff.* Thom, f. 9/12 34, *Fm.* Langemark 17, f. 5/8 34, *M.* 16, f. 6/6 36, *Mf.* Frederiksen, f. 6/6 35, *Mm.* Tarup Søndergaard 16, f. 30/4 35.
858, f. 25/7 37, *F.* Prins 12, f. 3/7 35, *Ff.* Prins 20 (3919), *Fm.* Melby 12 (15664), *M.* 11, f. 11/8 35, *Mf.* Trymer, f. 2/6 34, *Mm.* 7 (16874).
859, f. 24/7 37, *F.* Prins 12, f. 3/7 35, *Ff.* Prins 20 (3919), *Fm.* Melby 12 (15664), *M.* 12, f. 11/8 35, *Mf.* Trymer, f. 2/6 34, *Mm.* 7 (16874).
893, f. 16/10 37, *F.* Flugt, f. 12/6 36, *Ff.* Flink, f. 6/1 35, *Fm.* Vattrup Nørgaard 36 (16674), *M.* 15, f. 8/3 36, *Mf.* Chabeso (3751), *Mm.* 7 (16874).

Højbakken, Gdr. N. Præstegaard, Biersted.
781, f. 8/4 37, *F.* Haakon, f. 19/1 36, *Ff.* Leo (4165), *Fm.* Sahl 74, f. 19/1 35, *M.* 125, f. 4/9 33, *Mf.* Hansa (3741), *Mm.* 115 (15526).
800, f. 12/5 37, *F.* Haakon, f. 19/1 36, *Ff.* Leo (4165), *Fm.* Sahl 74, f. 19/1 35, *M.* 132, f. 9/5 35, *Mf.* Højby (3915), *Mm.* 122, f. 14/2 33.

Højtofte, Gdr. S. Bach, Øster Tørslev.
842, f. 5/7 37, *F.* Jern, f. 25/4 36, *Ff.* Staal (4061), *Fm.* Honum Østerl. 13 (16094), *M.* 38, f. 19/1 36, *Mf.* Leo (4165), *Mm.* Sahl 74, f. 19/1 35.
870, f. 19/8 37, *F.* Jern, f. 25/4 36, *Ff.* Staal (4061), *Fm.* Honum Østerl. 13 (16094), *M.* 40, f. 16/1 36, *Mf.* Leo (4165), *Mm.* Sahl 72, f. 1/12 34.
932, f. 30/1 38, *F.* Jesper, f. 28/12 36, *Ff.* Barrit Flint (3945), *Fm.* Klejsgaard 6, f. 28/4 33, *M.* 42, f. 31/3 36, *Mf.* Herluf Trolle (4153), *Mm.* Lille Køgegaard 60, f. 17/2 35.

Kjellerup Vestergaard, Gdr. Fr. Bach, Kjellerup.
915, f. 2/1 38, *F.* Flink II, f. 20/1 36, *Ff.* Monark, f. 15/11 34, *Fm.* Klejsgaard 21, f. 13/2 35, *M.* 22, f. 23/12 36, *Mf.* Nestor, f. 30/4 35, *Mm.* 17 f. 30/7 34.

Kolind Østergaard, Gdr. M. Rasmussen, Kolind.
905, f. 6/12 37, *F.* Hugin, f. 5/6 35, *Ff.* Bro (3979), *Fm.* Sahl 68, f. 10/1 34, *M.* 63, f. 2/11 35, *Mf.* Rollo, f. 8/1 34, *Mm.* 52, f. 24/1 33.

Krarup Mølle, Gdr. I. Thorsen, Skive.
778, f. 25/3 37, *F.* Ritz, f. 12/11 35, *Ff.* Thorning Fuks (4023), *Fm.* Vattrup Nørgaard 35 (16430), *M.* 97, f. 17/12 35, *Mf.* Kamp, f. 4/11 34, *Mm.* 87 (16272).
815, f. 4/6 37, *F.* Strandløkke, f. 16/7 35, *Ff.* Skovløkken (3939), *Fm.* Linnerup 16 (16680), *M.* 94, f. 1/12 34, *Mf.* Bro (3979), *Mm.* Vellev Nedergaard 6 (16190).
848, f. 12/7 37, *F.* Strandløkke, f. 16/7 35, *Ff.* Skovløkken (3939), *Fm.* Linnerup 16 (16680), *M.* 95, f. 8/7 35, *Mf.* Sahl 64, f. 23/6 34, *Mm.* Sønder Andrup 29 (16092).
880, f. 18/9 37, *F.* Strandløkke, f. 16/7 35, *Ff.* Skovløkken (3939), *Fm.* Linnerup 16 (16680), *M.* 96, f. 12/11 35, *Mf.* Thorning Fuks (4023), *Mm.* Vattrup Nørgaard 35 (16430).

Kringelhovgaard, Gdr. Møller Andersen, Hammershøj.
821, f. 31/5 37, *F.* Karl, f. 14/2 36, *Ff.* Skytte, f. 14/9 34, *Fm.* Grangaard 40 (15666), *M.* 70, f. 4/1 36, *Mf.* Kansler (3971), *Mm.* Mariendal 52 (16236).
909, f. 17/12 37, *F.* Kræn, f. 20/7 36, *Ff.* Gast, f. 25/7 35, *Fm.* Thorsø 16, f. 18/7 34, *M.* 72, f. 30/12 36, *Mf.* Falck, f. 26/11 35, *Mm.* Aarlundgaard 63, f. 31/12 34.
910, f. 16/12 37, *F.* Kræn, f. 20/7 36, *Ff.* Gast, f. 25/7 35, *Fm.* Thorsø 16, f. 18/7 34, *M.* 70, f. 4/1 36, *Mf.* Kansler (3971), *Mm.* Mariendal 52 (16236).

Kristianshøj, Propr. J. Hvirvelkær, Klarup.
837, f. 29/6 37, *F.* Funk, f. 6/6 36, *Ff.* Thorning Vig, f. 1/2 35, *Fm.* Thorning Vestergaard 157 (16300), *M.* 32, f. 11/2 36, *Mf.* Sæben, f. 25/2 35, *Mm.* 26, f. 2/10 34.
928, f. 17/1 38, *F.* Funk, f. 6/6 36, *Ff.* Thorning Vig, f. 1/2 35, *Fm.* Thorning Vestergaard 157 (16300), *M.* 35, f. 4/8 36, *Mf.* Sæben, f. 25/2 35, *Mm.* 26, f. 2/10 34.

Levringgaard, Gdr. Kr. Nielsen, Kjellerup.
758, f. 11/2 37, *F.* Sheik, f. 22/1 36, *Ff.* Sikker, *f.* 20/7 34, *Fm.* Bjørnholm 8, f. 9/1 35, *M.* 83, f. 1/2 36, *Mf.* Tarp, f. 11/11 34, *Mm.* Melby 72, f. 30/1 34.
779, f. 18/3 37, *F.* Sheik, f. 22/1 36, *Ff.* Sikker, f. 20/7 34, *Fm.* Bjørnholm 8, f. 9/1 35, *M.* 82, f. 1/12 35, *Mf.* Trymer, f. 2/6 34, *Mm.* 54 (14426).
866, f. 11/8 37, *F.* Sheik, f. 22/1 36, *Ff.* Sikker, f. 20/7 34, *Fm.* Bjørnholm 8, f. 9/1 35, *M.* 89, f. 14/8 36, *Mf.* Buris, f. 27/1 35, *Mm.* 69 (16536).
921, f. 22/1 38, *F.* Sheik, f. 22/1 36, *Ff.* Sikker, f. 20/7 34, *Fm.* Bjørnholm 8, f. 9/1 35, *M.* 88, f. 14/8 36, *Mf.* Buris, f. 27/1 35, *Mm.* 69 (16536).
922, f. 31/1 38, *F.* Sheik, f. 22/1 36, *Ff.* Sikker, f. 20/7 34, *Fm.* Bjørnholm 8, f. 9/1 35, *M.* 87 ,f. 14/8 36, *Mf.* Buris, f. 27/1 35, *Mm.* 69 (16536).
760, f. 19/2 37, *F.* Buris, f. 27/1 35, *Ff.* Prins 20 (3919), *Fm.* Melby 72, f. 30/1 34, *M.* 85, f. 14/2 36, *Mf.* Hof (3907), *Mm.* 69 (16536).
847, f. 19/7 37, *F.* Buris, f. 27/1 35, *Ff.* Prins 20 (3919), *Fm.* Melby 72, f. 30/1 34, *M* 78, f. 24/8 35, *Mf.* Hof (39307), *Mm.* 69 (16536).
780, f. 19/3 37, *F.* Rex, f. 5/6 35, *Ff.* Daastrup Løkke, f. 22/2 34, *Fm.* Daastrup 39, f. 1/7 33, *M.* 81, f. 23/9 35, *Mf.* Trymer, f. 2/6 34, *Mm.* 71 (16540).

Limegaard, Gdr. A. Simonsen, Mørke.
789, f. 27/4 37, *F.* Thorvald, f. 14/11 33, *Ff.* Juvel (3867), *Fm.* Elisagaard 71 (16176), *M.* 13, f. 24/12 35, *Mf.* Staal (4009), *Mm.* 6, f. 4/7 34.

791, f. 25/4 37, *F.* Thorvald, f. 14/11 33, *Ff.* Juvel (3867), *Fm.* Elisagaard 71 (16176), *M.* 10, f. 19/5 35, *Mf.* Klint, f. 18/1 34, *Mm.* 6, f. 4/7 34.
792, f. 26/4 37, *F.* Thorvald, f. 14/11 33, *Ff.* Juvel (3867), *Fm.* Elisagaard 71 (16176), *M.* 12, f. 6/9 35, *Mf.* Væld, f. 15/6 33, *Mm.* Mygind 29 (16352).

Lyngdrup, Gdr. J. Badsberg, Langholt.
890, f. 2/10 37, *F.* Steincke, f. 19/11 35, *Ff.* Fram (3999), *Fm.* Framlev 21, f. 24/8 33, *M.* 5, f. 1/8 34, *Mf.* Bak, f. 8/2 32, *Mm.* Ullerupgaard 14, f. 30/7 33.

Lynghøjgaard, Gdr. Kr. Poulsen, Støvring.
874, f. 28/8 37, *F.* Rask, f. 24/6 36, *Ff.* Høj, f. 5/1 35, *Fm.* Honum 82, f. 27/5 34, *M.* 11, f. 10/8 35, *Mf.* Trymer, f. 2/6 34, *Mm.* Levringgaard 74, f. 19/7 34.
877, f. 16/8 37, *F.* Sheik, f. 22/1 36, *Ff.* Sikker, f. 20/7 34, *Fm.* Bjørnholm 8, f. 9/1 35, *M.* 14, f. 1/10 36, *Mf.* Buris, f. 27/1 35, *Mm.* Levringgaard 71 (16540).

Mygind, Gdr. J. Amorsen, Randers.
790, f. 28/4 37, *F.* Thorvald, f. 14/11 33, *Ff.* Juvel (3867), *Fm.* Elisagaard 71 (16176), *M.* 39, f. 24/2 36, *Mf.* Duks, f. 4/1 34, *Mm.* 32, f. 5/3 35.
879, f. 3/9 37, *F.* Duks, f. 4/1 34, *Ff.* Prins 20 (3919), *Fm.* Melby 72, f. 30/1 34, *M.* 38, f. 14/2 36, *Mf.* Hof (3907), *Mm.* 69 (16536).
935, f. 20/1 38, *F.* Eg, f. 7/2 36, *Ff.* Bro (3979), *Fm.* Limegaard 3 (16682), *M.* 32, f. 5/3 35, *Mf.* Klint (4183), *Mm.* 26, f. 29/1 33.
936, f. 26/1 38, *F.* Eg, f. 7/2 36, *Ff.* Bro (3979), *Fm.* Limegaard 3 (16682), *M.* 43, f. 10/2 37, *Mf.* Dux, f. 4/1 34, *Mm.* 29 (16352).
940, f. 31/1 38, *F.* Eg, f. 7/2 36, *Ff.* Bro (3979), *Fm.* Limegaard 3 (16682), *Mm.* 36, f. 4/12 35, *Mf.* Skytte (4173), *Mm.* Grangaard 47 (16796).

Neder Bisgaard, Gdr. P. Mikkelsen, Arden.
813, f. 7/6 37, *F.* Jakob, f. 9/5 35, *Ff.* Bro (3979), *Fm.* Sahl 66 (16468), *M.* 41, f. 16/6 34, *Mf.* Højer (3571), *Mm.* 28 (15064).
863, f. 14/8 37, *F.* Sheik, f. 22/1 36, *Ff.* Sikker, f. 20/7 34, *Fm.* Bjørnholm 8, f. 9/1 35, *M.* 50, f. 1/10 36, *Mf.* Buris, f. 27/1 35, *Mm.* Levringgaard 71 (16540).
868, f. 17/8 37, *F.* Sheik, f. 22/1 36, *Ff.* Sikker, f. 20/7 34, *Fm.* Bjørnholm 8, f. 9/1 35, *M.* 50, f. 1/10 36, *Mf.* Buris, f. 27/1 35, *Mm.* Levringgaard 71 (16540).
938, f. 10/2 38, *F.* Himmerbo, f. 14/9 36, *Ff.* Gedved Flint (4115), *Fm.* Gedved 25, f. 25/7 35, *M.* 52, f. 1/10 36, *Mf.* Buris, f. 27/1 35, *Mm.* Levringgaard 71 (16540).

Nejstgaard, Gdr. Steffen Jensen, Gjølstrup.
771, f. 4/3 37, *F.* Schnell, f. 23/12 35, *Ff.* Barrit Flint (3945), *Fm.* Linnerup 12 (15436), *M.* 31, f. 10/3 35, *Mf.* Chabeso II, f. 3/6 33, *Mm.* 23, f. 9/5 33.
775, f. 13/3 37, *F.* Schnell, f. 23/12 35, *Ff.* Barrit Flint (3945), *Fm.* Linnerup 12 (15436), *M.* 32, f. 25/9 33, *Mf.* Sæb (4067), *Mm.* Hjortholm 12 (16022).
784, f. 6/4 37, *F.* Schnell, f. 23/12 35, *Ff.* Barrit Flint (3945), *Fm.* Linnerup 12 (15436), *M.* 30, f. 10/3 35, *Mf.* Chabeso II, f. 3/6 33, *Mm.* 23, f. 9/5 33.
795, f. 20/4 37, *F.* Schnell, f. 23/12 35, *Ff.* Barrit Flint (3945), *Fm.* Linnerup 12 (15436), *M.* 33, f. 5/9 35, *Mf.* Næs (3943), *Mm.* Rygaard 54 (16304).
864, f. 12/8 37, *F.* Schnell, f. 23/12 35, *Ff.* Barrit Flint (3945), *Fm.* Linnerup 12 (15436), *M.* 34, f. 22/8 35, *Mf.* Chabeso II, f. 3/6 33, *Mm.* 22 (16380).

946, f. 19/2 38, *F.* Schnell, f. 23/12 35, *Ff.* Barrit Flint (3945), *Fm.* Linnerup 12 (15436), *M.* 36, f. 13/9 36, *Mf.* Broholm, f. 9/5 35, *Mm.* 32, f. 25/9 35.

Nisset Indelukke, Gdr. Rs. Rasmussen, Silkeborg.

755, f. 14/2 37, *F.* Skær, f. 9/3 36, *Ff.* Østjyden (4109), *Fm.* Skærup 18, f. 14/2 34, *M.* 6, f. 23/12 35, *Mf.* Barrit Flint (3945), *Mm.* Linnerup 12 (15436).

834, f. 11/7 37, *F.* Ove, f. 22/1 36, *Ff.* Frederik Sten, f. 24/1 35, *Fm.* Norring Vestergaard 10 (16078), *M.* 7, f. 10/6 36, *Mf.* Leo (4165), *Mm.* 2, f. 16/7 35.

835, f. 12/7 37, *F.* Ove, f. 22/1 36, *Ff.* Frederik Sten, f. 24/1 35, *Fm.* Norring Vestergaard 10 (16078), *M.* 2, f. 16/7 35, *Mf.* Skovløkken (3939), *Mm.* 16, f. 6/6 34.

Oddingen, Gdr. P. Thomsen, Hæstrup.

762, f. 4/3 37, *F.* Expres, f. 28/10 34, *Ff.* Hurtig (3649), *Fm.* Maglegaard 21 (14632), *M.* 45, f. 26/9 35, *Mf.* Kvarts (3959), *Mm.* 31, f. 18/1 33.

766, f., 27/2 37, *F.* Kvarts (3959), *Ff.* Sten Honum (3455), *Fm.* Mariendal 32 (14578), *M.* 36, f. 6/12 33, *Mf.* Samson (4057), *Mm.* 21, f. 20/12 31.

Romdrup Aagaard, Gdr. Th. Nørgaard, Klarup.

871, f. 24/8 37, *F.* Niels, f. 19/9 36, *Ff.* Hjalmar (4017), *Fm.* Vilsagergaard 11 (16870), *M.* 29, f. 11/4 35, *Mf.* Helten (3941), *Mm.* 25 (16472).

927, f. 22/1 38, *F.* Niels, f. 19/9 36, *Ff.* Hjalmar (4017), *Fm.* Vilsagergaard 11 (16870), *M.* 25 (16544), *Mf.* Flint (3757), *Mm.* Grundfør 2 (14448).

Rygaard, Gdr. M. Nielsen, Aalborg.

770, f. 18/2 37, *F.* Mern, f. 17/7 35, *Ff.* Hurtig (3649), *Fm.* Maglegaard 20 (14630), *M.* 69, f. 24/5 35, *Mf.* Næs (3943), *Mm.* 47 (16296).

897, f. 1/11 37, *F.* Ørslev, f. 6/6 36, *Ff.* Polo, f. 26/5 35, *Fm.* Lykke 21, f. 27/6 35, *M.* 74, f. 20/11 35, *Mf.* Næs (3943), *Mm.* 47 (16296).

920, f. 15/1 38, *F.* Vejrup, f. 29/12 36, *Ff.* Ploug, f. 4/3 36, *Fm.* Sdr. Vejrup 72, f. 20/3 35, *M.* 77, f. 31/12 36, *Mf.* Søren Kanne, f. 30/7 35, *Mm.* 67, f. 25/11 34.

Sahl, Gdr. Hans Møller, Bjerringbro.

806, f. 20/5 37, *F.* Leo (4165), *Ff.* Daldys (3789), *Fm.* Ørsted Lindegaard 12 (15630), *M.* 75, f. 10/11 35, *Mf.* Skytte, f. 14/9 34, *Mm.* Grangaard 49, f. 15/11 34.

829, f. 21/6 37, *F.* Leo (4165), *Ff.* Daldys (3789), *Fm.* Ørsted Lindegaard 12 (15630), *M.* 77, f. 26/10 35, *Mf.* Bro (3979), *Mm.* 66 (16458).

828, f. 14/6 37, *F.* Bent, f. 21/1 36, *Ff.* Barrit Flint (3945), *Fm.* Klejsgaard 14, f. 20/10 33, *M.* 69, f. 10/1 34, *Mf.* Bang (3937), *Mm.* 62 (14678).

838, f. 2/7 37, *F.* Bent, f. 21/1 36, *Ff.* Barrit Flint (3945), *Fm.* Klejsgaard 14, f. 20/10 33, *M.* 73, f. 1/12 34, *Mf.* Bro (3979), *Mm.* 66 (16458).

Sigsager, Gdr. Rs. Andersen, Dalbyover.

845, f. 14/7 37, *F.* Sig, f. 27/12 35, *Ff.* Bro (3979), *Fm.* Sahl 70 (16286), *M.* 9, f. 26/6 35, *Mf.* Frederik Sten (4169), *Mm.* Grundfør 10 (16078).

Siverholm, Propr. Berg Risager, Uggerhalne.

785, f. 13/4 37, *F.* Ørsted, f. 4/7 35, *Ff.* Sten Lindegaard 5 (3795), *Fm.* Ørsted Lindegaard 9 (15626), *M.* 112, f. 10/4 35, *Mf.* Hjalmar (4017), *Mm.* 96, f. 26/7 33.

786, f. 24/4 37, *F.* Ørsted, f. 4/7 35, *Ff.* Sten Lindegaard 5 (3795), *Fm.* Ørsted Lindegaard 9 (15626), *M.* 109, f. 29/3 35, *Mf.* Hjalmar (4017), *Mm.* 88 (16298).

787, f. 24/4 37, *F.* Ørsted, f. 4/7 35, *Ff.* Sten Lindegaard 5 (3795), *Fm.* Ørsted Lindegaard 9 (15626), *M.* 104, f. 5/12 34, *Mf.* Hjalmar (4017), *Mm.* 92, f. 25/4 32.
797, f. 5/5 37, *F.* Ørsted, f. 4/7 35, *Ff.* Sten Lindegaard 5 (3795), *Fm.* Ørsted Lindegaard 9 (15626), *M.* 107, f. 25/12 34, *Mf.* Hjalmar, (4017) *Mm.* 90 (15774).
799, f. 20/5 37, *F.* Ørsted, f. 4/7 35, *Ff.* Sten Lindegaard 5 (3795), *Fm.* Ørsted Lindegaard 9 (15626), *M.* 111, f. 29/3 35, *Mf.* Hjalmar (4017), *Mm.* 88 (16298).
878, f. 4/9 37, *F.* Ørsted, f. 4/7 35, *Ff.* Sten Lindegaard 5 (3795), *Fm.* Ørsted Lindegaard 9 (15626), *M.* 114, f. 24/9 35, *Mf.* Hjalmar (4017), *Mm.* 96, f. 26/7 33.
887, f. 11/10 37, *F.* Hæs, f. 5/4 36, *Ff.* Leif, f. 8/8 34, *Fm.* Ørsted Lindegaard 19 (16778), *M.* 120, f. 10/11 36, *Mf.* Hjalmar (4017), *Mm.* 88 (16298).

Slaabakkegaard, Direktør H. L. Smith, Aalbæk.
862, f. 7/8 37, *F.* Franco, f. 5/4 36, *Ff.* Hjalmar (4017), *Fm.* Siverholm 94 (16306), *M.* 7, f. 24/7 36, *Mf.* Fuks Raabjerg, f. 1/6 35, *Mm.* 1 (16664).
914, f. 22/12 37, *F.* Franco, f. 5/4 36, *Ff.* Hjalmar (4017), *Fm.* Siverholm 94 (16306), *M.* 5, f. 12/6 35, *Mf.* Sæb (4067), *Mm.* Hjortholm 14 (15384).
931, f. 5/1 38, *F.* Franco, f. 5/4 36, *Ff.* Hjalmar (4017), *Fm.* Siverholm 94 (16306), *M.* 1 (16664), *Mf.* Hjortholm I (3669), *Mm.* Hjortholm 10 (15408).

Stinesminde, Gdr. Gotfred Bech, Hadsten.
929, f. 28/1 38, *F.* Kronjyden, f. 24/2 37, *Ff.* Østjyden (4109), *Fm.* Skærup 18 (16820), *M.* 31, f. 4/2 35, *Mf.* Sejr, f. 28/6 33, *Mm.* 28 (16890).
943, f. 20/2 38, *F.* Kronjyden, f. 24/2 37, *Ff.* Østjyden (4109), *Fm.* Skærup 18 (16820), *M.* 26, f. 20/2 34, *Mf.* Thor (3723), *Mm.* 19 (15796).

Sønder Andrup, Gdr. M. Christensen, Ramsing.
788, f. 16/4 37, *F.* Strandløkke, f. 16/7 35, *Ff.* Skovløkken (3939), *Fm.* Linnerup 16 (16680), *M.* 38, f. 19/7 34, *Mf.* Salling (3777), *Mm.* 29 (16092).
836, f. 30/6 37, *F.* Strandløkke, f. 16/7 35, *Ff.* Skovløkken (3939), *Fm.* Linnerup 16 (16680), *M.* 44, f. 17/12 35, *Mf.* Kamp, f. 4/11 34, *Mm.* Krarup Mølle 87 (16272).
867, f. 13/8 37, *F.* Strandløkke, f. 16/7 35, *Ff.* Skovløkken (3939), *Fm.* Linnerup 16 (16680), *M.* 39, f. 19/7 34, *Mf.* Salling (3777), *Mm.* 29 (16092).

Sdr. Harritslev Mølle, Møller P. N. Poulsen, Hjørring.
818, f. 12/5 37, *F.* Fenris, f. 14/8 35, *Ff.* Sæb (4067), *Fm.* Hjortholm 10 (15408), *M.* 26, f. 22/12 35, *Mf.* Nero, f. 23/9 34, *Mm.* 15, f. 11/3 32.

Tendrup Møllegaard, Gdr. P. M. Laursen, Hornslet.
761, f. 27/2 37, *F.* Leo 15, f. 17/5 33, *Ff.* Tal Gangaard (3739), *Fm.* Grangaard 39 (16462), *M.* 51, f. 13/8 34, *Mf.* Daa (3863), *Mm.* 34, f. 16/10 32.
819, f. 9/6 37, *F.* Fris, f. 11/5 36, *Ff.* Lejf, f. 1/11 34, *Fm.* Bakkely 37, f. 29/5 35, *M.* 52, f. 25/11 35, *Mf.* Leo 15, f. 17/5 33, *Mm.* 42, f. 10/8 33.
885, f. 3/10 37, *F.* Omar, f. 18/7 35, *Ff.* Fram (3999), *Fm.* Framlev 19, f. 31/1 33, *M.* 53, f. 18/8 33, *Mf.* Gedved Flint (4115), *Mm.* Gedved 24, f. 28/7 35.

Thorning Toftgaard, Gdr. Kr. Rask, Kjellerup.
810, f. 4/6 37, *F.* Toft, f. 14/8 36, *Ff.* Buris, f. 27/1 35, *Fm.* Levringgaard 69 (16536), *M.* 5, f . 19/6 36, *Mf.* Leo (4165), *Mm.* Th. Vestergaard 163, f. 12/7 35.
811, f. 1/6 37, *F.* Toft, f. 14/8 36, *Ff.* Buris, f. 27/1 35, *Fm.* Levringgaard 69 (16536), *M.* 4, f. 19/6 36, *Mf.* Leo (4165), *Mm.* Th. Vestergaard 163, f. 12/7 35.

852, f. 22/7 37, *F.* Toft, f. 14/8 36, *Ff.* Buris, f. 27/1 35, *Fm.* Levringgaard 69 (16536), *M.* 1, f. 29/3 36, *Mf.* Sæb (4067), *Mm.* Daastrup 33 (16086).
853, f. 23/7 37, *F.* Toft, f. 14/8 36, *Ff.* Buris, f. 27/1 35, *Fm.* Levringgaard 69 (16536), *M.* 2, f. 14/3 36, *Mf.* Laval, f. 28/6 34, *Mm.* Daastrup 48, f. 2/9 34.
901, f. 28/11 37, *F.* Toft, f. 14/8 36, *Ff.* Buris, f. 27/1 35, *Fm.* Levringgaard 69 (16536), *M.* 6, f. 28/1 37, *Mf.* Oliver, f. 26/11 35, *Mm.* 1, f. 29/3 36.

Thorning Vestergaard, Gdr. Kr. Rask, Kjellerup.
764, f. 21/2 37, *F.* Thorning Flint, f. 25/10 35, *Ff.* Barrit Flint (3945), *Fm.* Barrit 22 (16154), *M.* 166, f. 23/9 35, *Mf.* Bro (3979), *Mm.* 150 (16274).
807, f. 25/5 37, *F.* Thorning Flint, f. 25/10 35, *Ff.* Barrit Flint (3945), *Fm.* Barrit 22 (16154), *M.* 164, f. 12/7 35, *Mf.* Thorning Fuks (4023), *Mm.* 143 (15352).
809, f. 5/6 37, *F.* Thorning Flint, f. 25/10 35, *Ff.* Barrit Flint (3945), *Fm.* Barrit 22 (16154), *M.* 171, f. 19/6 36, *Mf.* Leo (4165), *Mm.* 163, f. 12/7 33.
839, f. 2/7 37, *F.* Thorning Flint, f. 25/10 35, *Ff.* Barrit Flint (3945), *Fm.* Barrit 22 (16154), *M.* 158, f. 22/10 34, *Mf.* Funkis (4039), *Mm.* 148 (16008).
840, f. 6/7 37, *F.* Thorning Flint, f. 25/10 35, *Ff.* Barrit Flint (3945), *Fm.* Barrit 22 (16154), *M.* 168, f. 11/1 36, *Mf.* Lindy (3921), *Mm.* 153 (16278).
875, f. 23/8 37, *F.* Thorning Flint, f. 25/10 35, *Ff.* Barrit Flint (3945), *Fm.* Barrit 22 (16154), *M.* 169, f. 11/11 35, *Mf.* Thorning Fuks (4023), *Mm.* 157 (16300).
765, f. 3/3 37, *F.* Tarup Mester, f. 21/9 35, *Ff.* Barrit Flint (3945), *Fm.* Barrit 21 (16164), *M.* 169, f. 11/11 35, *Mf.* Thorning Fuks (4023), *Mm.* 157 (16300).
808, f. 22/5 37, *F.* Bro (3979), *Ff.* Keld Honum (3603), *Fm.* Maglegaard 31 (15996), *M.* 170, f. 19/6 36, *Mf.* Leo (4165), *Mm.* 163, f. 12/7 33.
846, f. 20/7 37, *F.* Thorning Foss, f. 14/1 35, *Ff.* Prins 20 (3919), *Fm.* Hestehavegaard 49 (15282), *M.* 165, f. 24/9 35, *Mf.* Bro (3979), *Mm.* 148 (16008).
894, f. 30/10 37, *F.* Thorning Foss, f. 14/1 35, *Ff.* Prins 20 (3919), *Fm.* Hestehavegaard 49 (15282), *M.* 175, f. 13/1 37, *Mf.* Bro (3979), *Mm.* 151, f. 12/11 33.
907, f. 6/12 37, *F.* Thorning Foss, f. 14/1 35, *Ff.* Prins 20 (3919), *Fm.* Hestehavegaard 49 (15282), *M.* 172, f. 20/7 36, *Mf.* Bro (3979), *Mm.* 160, f. 22/11 34.

Thorsø, Gdr. Kr. Kristensen, Grenaa.
861, f. 6/8 37, *F.* Bjarke (3977), *Ff.* Keld Honum (3603), *Fm.* Maglegaard 31 (15996), *M.* 22, f. 20/7 36, *Mf.* Gast, f. 25/7 35, *Mm.* 16 (16848).
965, f. 4/3 38, *F.* Flot 13, f. 8/11 36, *Ff.* Flot, f. 29/5 35, *Fm.* Honum, Østerlide 13, f. 10/8 32, *M.* 23, f. 20/7 36, *Mf.* Gast, f. 25/7 36, *Mm.* 16 (16848).

Toppenbjerg, Gdr. Poul Andersen, Vestervig.
816, f. 31/5 37, *F.* Las, f. 26/2 36, *Ff.* Sæb (4067), *Fm.* Hjortholm 23, f. 30/6 34, *M.* 5, f. 4/1 36, *Mf.* Kansler (3971), *Mm.* Mariendal 52 (16236).
827, f. 17/6 37, *F.* Las, f. 26/2 36, *Ff.* Sæb (4067), *Fm.* Hjortholm 23, f. 30/6 34, *M.* 3, f. 22/10 34, *Mf.* Kaptajn (3845), *Mm.* 1, f. 1/11 33.
945, f. 12/2 38, *F.* Las, f. 26/2 36, *Ff.* Sæb (4067), *Fm.* Hjortholm 23, f. 30/6 34, *M.* 7, f. 18/10 36, *Mf.* Prins Grangaard, f. 26/11 35, *Mm.* Grangaard 50, f. 11/11 35.

Tornby, Gdr. N. Nørgaard, Tornby.
886, f. 21/9 37, *F.* Sønderholm, f. 12/1 36, *Ff.* Sem, f. 22/1 32, *Fm.* Tarup Søndergaard 9, f. 21/9 34, *M.* 10, f. 22/11 34, *Mf.* Sæb (4067), *Mm.* Hjortholm 10 (15408).
892, f. 4/10 37, *F.* Sønderholm, f. 12/1 36, *Ff.* Sem, f. 22/1 32, *Fm.* Tarup Søndergaard 9, f. 21/9 34, *M.* 10, f. 22/11 34, *Mf.* Sæb (4067), *Mm.* Hjortholm 12 (16022).

Tranholmgaard, Propr. W. Schøitz, Langholt.
895, f. 2/11 37, *F.* Bræsig, f. 11/8 35, *Ff.* Pax (3875), *Fm.* Rakkeby 33 (15402), *M.* 28, f. 20/7 35, *Mf.* Hjalmar (4017), *Mm.* 17, f. 3/9 33.
896, f. 4/11 37, *F.* Bræsig, f. 11/8 35, *Ff.* Pax (3875), *Fm.* Rakkeby 33 (15402), *M.* 27, f. 20/7 35, *Mf.* Hjalmar (4017), *Mm.* 17, f. 3/9 33.

Vattrup Lundgaard, Gdr. A. Nielsen, Kjellerup.
903, f. 2/12 37, *F.* Sam, f. 26/11 36, *Ff.* Gordon (3925), *Fm.* Østerby 23, f. 20/12 34, *M.* 56, f. 9/1 37, *Mf.* Drot, f. 24/9 35, *Mm.* 47, f. 2/9 34.
904, f. 23/11 37, *F.* Sam, f. 26/11 36, *Ff.* Gordon (3925), *Fm.* Østerby 23, f. 20/12 34, *M.* 55, f. 9/1 37, *Mf.* Drot, f. 24/9 35, *Mm.* 47, f. 2/9 34.
934, f. 26/1 38, *F.* Sam, f. 26/11 36, *Ff.* Gordon (3925), *Fm.* Østerby 23, f. 20/12 34, *M.* 57, f. 7/3 37, *Mf.* Drot, f. 24/9 35, *Mm.* 53, f. 14/9 35.
933, f. 4/2 38, *F.* Drot, f. 24/9 35, *Ff.* Bro (3979), *Fm.* Th. Vestergaard 148 (16008), *M.* 53, f. 14/9 35, *Mf.* Lindy (3921), *Mm.* 45 (16280).

Vattrup Nørgaard, Gdr. L. Nørgaard, Kjellerup.
900, f. 20/11 37, *F.* Flink II, f. 20/1 36, *Ff.* Monark, f. 15/11 34, *Fm.* Klejsgaard 21, f. 13/2 35, *M.* 43, f. 11/12 36, *Mf.* Flink, f. 6/1 35, *Mm.* 35 (16430).

Vellev Nedergaard, Gdr. Kr. Hougaard, Ulstrup.
794, f. 9/4 37, *F.* Bo, f. 23/6 33, *Ff.* Sten Lindegaard 5 (3795), *Fm.* Ørsted Lindegaard 11 (15628), *M.* 22, f. 20/10 35, *Mf.* Lind, f. 24/7 33, *Mm.* 8, f. 17/11 33.
796, f. 10/5 37, *F.* Bo, f. 23/6 33, *Ff.* Sten Lindegaard 5 (3795), *Fm.* Ørsted Lindegaard 11 (15628), *M.* 17, f. 1/12 34, *Mf.* Bro (3979), *Mm.* 6 (16190).
817, f. 23/5 37, *F.* Bo, f. 23/6 33, *Ff.* Sten Lindegaard 5 (3795), *Fm.* Ørsted Lindegaard 11 (15628), *M.* 24, f. 17/4 36, *Mf.* Lind, f. 24/7 33, *Mm.* 8, f. 17/11 33.
851, f. 17/7 37, *F.* Bo, f. 23/6 33, *Ff.* Sten Lindegaard 5 (3795), *Fm.* Ørsted Lindegaard 11 (15628), *M.* 23, f. 20/10 35, *Mf.* Lind, f. 24/7 33, *Mm.* 8, f. 17/11 33.
876, f. 25/8 37, *F.* Bo, f. 23/6 33, *Ff.* Sten Lindegaard 5 (3795), *Fm.* Ørsted Lindegaard 11 (15628), *M.* 21, f. 20/4 35, *Mf.* Daastrup 30 C (4025), *Mm.* Daastrup 36 (15604).

Vester Dølby, Gdr. Jens Dalsgaard, Hem.
798, f. 28/4 37, *F.* Duks, f. 16/12 35, *Ff.* Frederik Sten (4169), *Fm.* Honum Østerl. 14, f. 24/1 34, *M.* 1, f. 18/10 35, *Mf.* Bro (3979), *Mm.* Lindholmgaard 48, f. 17/5 34.
833, f. 15/6 37, *F.* Duks, f. 16/12 35, *Ff.* Frederik Sten (4169), *Fm.* Honum Østerl. 14, f. 24/1 34, *M.* 2, f. 18/10 35, *Mf.* Bro (3979), *Mm.* Lindholmgaard 48, f. 17/5 34.
865, f. 3/8 37, *F.* Duks, f. 16/12 35, *Ff.* Frederik Sten (4169), *Fm.* Honum Østerl. 14, f. 24/1 34, *M.* 4, f. 11/2 36, *Mf.* Funkis (4039), *Mm.* Vattrup Nørgaard 34 (16428).

V. Holmen, Gdr. Højmark Jensen, Kvissel.
899, f. 12/11 37, *F.* Pulsi, f. 29/8 36, *Ff.* Knag (4185), *Fm.* Daastruplund 39, f. 25/8 34, *M.* 20, f. 16/9 36, *Mf.* Avance (4085), *Mm.* Hjortholm 20 (16666).

Vestermark Mølle, Møller A. Laursen, Viborg.
889, f. 10/9 37, *F.* Ung Orne, f. 1/10 36, *Ff.* Rex, f. 5/6 36, *Fm.* Levringgaard 81, f. 23/9 35, *M.* 60, f. 10/9 36, *Mf.* Stensen (3961), *Mm.* 55 (16396).

Vilsagergaard, Gdr. N. Pedersen, Sønderholm.
883, f. 24/9 37, *F.* Tambo, f. 5/8 36, *Ff.* Flink, f. 6/1 35, *Fm.* Vattrup Nørgaard 34 (16428), *M.* 17, f. 10/2 36, *Mf.* Sæb (4067), *Mm.* 11 (16870).

Vraa, Landstingsm. Møller Nørgaard, Vraa.
856, f. 27/7 37, *F.* Negus, f. 4/1 36, *Ff.* Kansler (3971), *Fm.* Mariendal 52 (16236), *M.* 37 (16772), *Mf.* Link, f. 5/9 33, *Mm.* Mariendal 22 (14240).
918, f. 12/1 38, *F.* Negus, f. 4/1 36, *Ff.* Kansler (3971), *Fm.* Mariendal 52 (16236), *M.* 37 (16772), *Mf.* Link, f. 5/9 33, *Mm.* Mariendal 22 (14240).

Øster Brønderslev, Gdr. Chr. Søndergaard, Brønderslev.
919, f. 14/1 38, *F.* Alfa, f. 11/3 35, *Ff.* Næs (3943), *Fm.* Rygaard 54 (16304), *M.* 16, f. 3/4 36, *Mf.* Avance (4085), *Mm.* Hjortholm 20 (16666).

Øster Tørslev, Gdr. P. Borup, Øster Tørslev.
783, f. 3/4 37, *F.* Jesper, f. 28/12 35, *Ff.* Barrit Flint (3945), *Fm.* Klejsgaard 6, f. 28/4 33, *M.* 6, f. 1/12 34, *Mf.* Bro (3979), *Mm.* Vellev Nedergaard 6 (16190).
823, f. 4/6 37, *F.* Jesper, f. 28/12 35, *Ff.* Barrit Flint (3945), *Fm.* Klejsgaard 6, f. 28/4 33, *M.* 9, f. 3/8 36, *Mf.* Bjarke (3977), *Mm.* Mariendal 63, f. 30/7 35.
902, f. 17/11 37, *F.* Jesper, f. 28/12 35, *Ff.* Barrit Flint (3945), *Fm.* Klejsgaard 6, f. 28/4 33, *M.* 10, f. 3/8 36, *Mf.* Bjarke (3977), *Mm.* Mariendal 63, f. 30/7 35.
913, f. 28/12 35, *F.* Jesper, f. 28/12 35, *Ff.* Barrit Flint (3945), *Fm.* Klejsgaard 6, f. 28/4 33, *M.* 13, f. 3/8 36, *Mf.* Bjarke (3977), *Mm.* Mariendal 63, f. 30/7 35.

Øster Uttrup, Gdr. Olav K. Nielsen, Aalborg.
855, f. 21/7 37, *F.* Uttrup, f. 24/5 35, *Ff.* Fuks 23 (3793), *Fm.* Daastrup 33 (16337), *M.* 26, f. 14/12 35, *Mf.* Næs (3943), *Mm.* Rygaard 29 (14690).
923, f. 14/1 38, *F.* Uttrup, f. 24/5 35, *Ff.* Fuks 23 (3793), *Fm.* Daastrup 33 (16337), *M.* 14, f. 23/1 34, *Mf.* Næs (3943), *Mm.* Rygaard 47 (16296).
924, f. 9/1 38, *F.* Uttrup, f. 24/5 35, *Ff.* Fuks 23 (3793), *Fm.* Daastrup 33 (16337), *M.* 27, f. 21/5 36, *Mf.* Thor (3723), *Mm.* 17, f. 8/1 35.
925, f. 15/1 38, *F.* Uttrup, f. 24/5 35, *Ff.* Fuks 23 (3793), *Fm.* Daastrup 33 (16337), *M.* 21, f. 29/8 35, *Mf.* Næs (3943), *Mm.* Rygaard 46 (15388).

Yorkshirerace.

Kobberup, Gdr. Emil Knudsen, Stoholm.
756, f. 1/2 37, *F.* Fjandbo, f. 20/4 35, *Ff.* Fennomann (9039), *Fm.* Øvrabyborg 5 (6589), *M.* 27, f. 13/2 36, *Mf.* 75, f. 4/1 35, *Mm.* 11 (16570).
776, f. 10/3 37, *F.* Kob, f. 13/2 36, *Ff.* 75, f. 4/1 35, *Fm.* 11 (16570), *M.* 12 (16568), *Mf.* Toft IV (3827), *Mm.* 5 (15860).
826, f. 11/6 37, *F.* Kob, f. 13/2 36, *Ff.* 75, f. 4/1 35, *Fm.* 11 (16570). *M.* 22, f. 6/6 35, *Mf.* Fennomann (9039), *Mm.* Øvrabyborg 12 (7902).
830, f. 22/6 37, *F.* Kob, f. 13/2 36, *Ff.* 75, f. 4/1 35, *Fm.* 11 (16570), *M.* 29, f. 20/1 34, *Mf.* Toft X (3843), *Mm.* Th. Toftgaard 67 (15184).
869, f. 11/8 37, *F.* Rollo, f. 12/5 36, *Ff.* Falster, f. 28/12 32, *Fm.* Rolundgaard 16, f. 24/5 33, *M.* 27, f. 13/2 36, *Mf.* 75, f. 4/1 35, *Mm.* 11 (16570).

872, f. $^{10}/_{8}$ 37, *F.* Rollo, f. $^{12}/_{5}$ 36, *Ff.* Falster, f. $^{28}/_{12}$ 32, *Fm.* Rolundgaard 16, f. $^{24}/_{5}$ 33, *M.* 25, f. $^{13}/_{2}$ 36, *Mf.* 75, f. $^{4}/_{1}$ 35, *Mm.* 11 (16570).
888, f. $^{20}/_{9}$ 37, *F.* Rollo, f. $^{12}/_{5}$ 36, *Ff.* Falster, f. $^{28}/_{12}$ 32, *Fm.* Rolundgaard 16, f. $^{24}/_{5}$ 33, *M.* 30, f. $^{3}/_{10}$ 36, *Mf.* Fjandbo, f. $^{20}/_{4}$ 35, *Mm.* 19, f. $^{20}/_{12}$ 33.
898, f. $^{16}/_{10}$ 37, *F.* Rollo, f. $^{12}/_{5}$ 36, *Ff.* Falster, f. $^{28}/_{12}$ 32, *Fm.* Rolundgaard 16, f. $^{24}/_{5}$ 33, *M.* 31, f. $^{3}/_{10}$ 36, *Mf.* Fjandbo, f. $^{20}/_{4}$ 35, *Mm.* 7 (15874).

Skæruplund.

Center	Holdets Nr.	Holdets Fødsels-dato	Holdets Fader	Holdets Moder	Antal Grise Modtaget Galte	Antal Grise Modtaget Søer	Antal Grise Slagtede Galte	Antal Grise Slagtede Søer	Ved Forsøgets Begyndelse Alder i Dage	Ved Forsøgets Begyndelse Vægt kg	Ved Forsøgets Slutning Alder i Dage	Ved Forsøgets Slutning Vægt kg	Ialt F. E. pr. Dyr
Aacs	361	20/1 37	Tal Sejrup (3989)	1, 25/10 34	2	2	2	1	59	19.5	179	90.7	241.
do.	439	28/5 37	John, 18/10 35	5, 10/7 35	2	2	2	2	63	20.3	173	90.8	232.
do.	595	11/2 38	do.	7, 7/3 36	2	2	2	2	70	20.5	166	90.3	217.
do.	455	16/6 37	Aaes 10, 7/6 36	9, 7/3 36	2	2	2	2	65	19.8	175	91.8	232.
do.	496	15/8 37	do.	10, 28/8 36	2	2	2	2	61	19.8	159	89.3	214.
Aastrup Nygd.	408	10/4 37	Aastrup Skytte, 12/5 36	21, 4/8 35	2	2	2	2	76	20.3	172	90.8	225.
do.	424	30/4 37	do.	22, 4/2 36	2	2	2	2	77	20.3	173	90.3	224.
Barrit	442	28/5 37	Barrit Flint (3945)	40, 11/7 35	2	2	1	2	63	19.3	163	89.0	212.
do.	484	20/7 37	Ravn Barrit, 4/9 36	36, 2/7 35	2	2	1	2	73	20.7	170	90.0	214.
do.	501	25/8 37	do.	28, 2/11 34	2	2	2	2	65	19.0	170	90.8	227.
do.	576	20/1 38	do.	41, 14/2 37	2	2	2	2	71	19.8	171	90.0	225.
Birkelund	431	15/5 37	Falck, 26/11 35	49, 23/12 35	2	2	2	2	62	20.0	164	90.0	225.
Blegind Søgaard	370	6/2 37	Blegind Sten (4065)	93, 11/3 35	1	3	1	2	69	19.3	202	91.0	255.
do.	409	14/4 37	do.	80 (16550)	2	2	2	2	72	19.8	175	90.5	239.
do.	503	12/8 37	Blegind 90, 30/1 36	105, 28/3 36	2	2	2	1	85	18.7	192	90.0	235.
Brond Mølle	406	26/3 37	Vendelbo, 11/5 35	83, 3/8 35	2	2	2	2	77	19.8	186	90.0	237.
do.	542	10/11 37	Ole, 3/10 36	83, 3/8 35	2	2	2	2	65	20.0	170	89.3	234.
do.	566	2/1 38	do.	74, 8/12 33	2	2	2	2	68	19.5	175	89.3	235.
do.	567	25/12 37	do.	85, 15/8 35	2	2	2	2	76	19.0	179	92.0	237.
do.	568	1/1 38	do.	79, 18/8 34	2	2	2	2	76	20.3	172	90.8	220.
Brontgaard	400	18/3 37	Fuks 53, 1/8 35	17, 15/10 33	2	2	1	2	78	20.0	176	88.7	215.
do.	422	25/4 37	do.	18 (16438)	2	2	1	2	68	20.7	171	92.0	225.
do.	517	15/9 37	do.	21, 22/3 35	2	2	2	2	72	20.5	172	90.3	225.
do.	523	12/9 37	Sæb Grangaard, 18/9 36	25, 8/11 36	2	2	1	2	82	19.3	182	90.0	230.
Brunsbjerg	608	14/2 38	Stambul, 8/1 37	46, 22/9 35	2	2	2	2	76	19.5	176	90.0	221.
Brørup	478	15/7 37	Falck, 26/11 35	15, 11/6 35	2	2	2	2	64	19.0	175	89.8	233.
do.	594	17/1 38	do.	15, 11/6 35	2	2	2	2	77	20.5	179	89.8	214.
Drejens	413	7/4 37	Rekrut, 19/5 35	34, 26/3 36	2	2	2	1	72	19.3	170	90.0	228.
do.	575	18/1 38	do.	37, 6/11 36	2	2	2	2	66	20.3	169	91.3	230.
do.	574	21/1 38	Strøm, 25/1 37	36, 12/5 36	2	2	1	2	63	18.7	170	90.3	228.
Eg	360	8/1 37	Staal (4061)	53, 20/4 35	2	2	1	2	77	18.7	196	89.0	261.
do.	451	3/6 37	do.	51, 12/8 34	2	2	2	2	78	19.5	185	90.0	239.
do.	572	9/1 38	Baldur, 24/10 36	55, 7/8 35	2	2	2	2	68	19.8	171	89.0	223.
Framlev	481	23/7 37	Odd, 22/5 34	23, 19/7 34	2	2	2	2	63	20.3	173	90.5	243.
do.	490	28/7 37	Thom 17, 17/8 36	19, 31/1 33	2	2	2	2	65	19.5	174	90.5	238.

Landrace

I Gennemsnit																		Klasse				
Daglig Tilvækst i g	F. E. pr. kg Tilv.	Vægt i kg paa Slagteriet		Ved Slagtning			Tykk. i cm.		Længde af Krop i cm.	Points (0—15) ved Bedømmelse af								I		II	III	Nr.
		Kold slagtet	Tilskaaret (Eksport-flæsk)	pCt. Svind	pCt. Eksportfl.	pCt. Affald	Rygflæsk	Bugen		Flæsk. Fasth.	Bov	Rygfl. Fordel.	Bugens Form og Kvalitet	Skink. Form og Størrelse	Finh. af Hoved, Ben og Svær	Kødfylde	Type	for tynde	letfede	mellemfede	fede	
591	**3.39**	64.3	53.0	29.0	**58.5**	12.5	3.5	3.0	94.2	12.3	13.3	13.3	11.3	12.7	13.3	12.7	12.3	»	2	1	»	361
639	**3.30**	66.6	54.9	26.6	**60.5**	12.9	3.5	3.2	93.3	12.6	12.8	12.9	12.4	12.6	12.9	12.8	12.8	»	3	1	»	439
725	**3.12**	65.1	54.3	27.8	**60.1**	12.1	3.7	3.4	93.4	12.4	12.0	12.6	13.0	12.1	12.8	12.5	12.3	»	3	»	1	595
656	3.22	67.6	56.3	26.3	**61.3**	12.4	3.5	3.3	93.1	13.8	12.9	13.1	13.0	11.4	13.1	13.0	12.6	»	4	»	»	455
709	**3.08**	64.1	53.5	28.2	**59.9**	11.9	3.5	3.1	93.0	13.9	12.4	13.0	12.3	11.5	13.1	12.5	12.5	»	4	»	»	496
732	**3.20**	66.5	54.5	26.7	**60.1**	13.2	3.9	3.2	94.5	11.4	12.4	10.4	12.0	11.4	12.1	11.9	10.9	»	1	2	1	408
727	**3.21**	66.4	55.5	26.5	**61.5**	12.0	3.6	3.4	92.1	12.9	13.0	12.3	13.1	12.4	13.3	12.9	12.8	»	3	1	»	424
694	**3.05**	66.7	55.8	25.1	**62.7**	12.2	3.4	3.4	93.0	13.0	12.7	13.2	14.0	14.2	12.5	13.3	13.5	»	3	»	»	442
712	**3.10**	66.2	55.2	26.5	**61.3**	12.2	3.2	3.3	94.0	11.8	13.2	13.5	13.2	12.7	12.5	13.7	13.0	1	2	»	»	484
83	**3.16**	66.3	55.0	27.0	**60.6**	12.4	3.5	3.2	94.3	13.1	12.8	12.6	12.6	12.0	12.5	12.8	12.6	»	4	»	»	501
704	**3.20**	65.5	54.3	27.2	**60.3**	12.5	3.5	3.4	94.6	13.1	12.5	12.5	13.4	12.1	12.8	12.5	12.9	»	4	»	»	576
90	**3.22**	65.8	54.5	26.9	**60.6**	12.5	3.3	3.4	93.1	13.9	13.1	12.5	13.8	12.8	13.1	13.0	13.3	»	4	»	»	431
539	**3.56**	67.0	55.2	26.4	**60.6**	13.0	3.4	3.3	93.0	13.5	11.8	12.8	13.2	12.2	12.7	12.8	12.8	»	3	»	»	370
85	**3.38**	66.6	55.5	26.4	**61.3**	12.3	3.5	3.3	92.4	13.3	12.1	12.5	13.0	12.0	13.4	12.4	12.4	1	2	1	»	409
65	3.30	66.2	—	26.5	—	—	3.5	3.5	93.7	13.2	13.0	12.5	13.7	13.3	13.8	12.7	13.3	»	3	»	»	503
47	**3.38**	66.6	55.3	26.0	**61.4**	12.6	3.6	3.3	91.5	12.8	12.3	12.6	12.9	12.8	12.9	12.8	12.8	»	3	1	»	406
60	**3.39**	66.4	—	25.6	—	—	3.3	3.2	94.4	12.6	13.0	13.1	12.3	12.6	13.0	13.3	13.1	»	4	»	»	542
53	**3.38**	65.5	53.9	26.6	**60.4**	13.0	3.6	3.1	94.1	12.6	12.3	12.1	11.9	11.8	13.3	12.6	12.1	1	1	2	»	566
07	**3.26**	68.0	55.9	26.1	**60.7**	13.2	3.4	3.1	93.8	12.4	12.4	13.1	12.0	12.3	13.1	12.9	12.6	»	4	»	»	567
32	**3.13**	65.1	53.3	28.2	**58.7**	13.1	3.5	2.9	94.0	12.0	12.5	12.6	10.9	11.5	12.5	12.9	11.8	»	4	»	»	568
01	**3.13**	65.0	53.8	26.7	**60.7**	12.6	3.6	3.3	92.0	13.3	12.5	11.3	12.8	11.8	12.5	12.3	12.5	»	2	1	»	400
95	**3.16**	68.2	56.7	25.9	**61.6**	12.5	3.4	3.4	90.8	12.7	12.3	13.5	13.5	12.7	13.0	13.2	13.2	»	3	»	»	422
99	**3.24**	67.0	55.9	25.8	**61.9**	12.3	3.7	3.2	94.0	13.1	12.3	12.0	12.6	12.8	13.0	12.1	12.6	»	3	»	1	517
04	**3.26**	66.5	55.2	26.1	**61.3**	12.6	3.5	3.6	96.2	12.7	12.3	12.7	14.5	12.0	13.0	12.7	12.8	»	3	»	»	523
09	**3.14**	66.0	54.5	26.7	**60.6**	12.7	3.5	3.2	94.4	13.3	12.4	13.0	12.8	12.3	12.4	12.9	12.8	1	2	1	»	608
37	**3.29**	65.6	55.4	26.9	**61.7**	11.4	3.6	3.3	91.3	13.3	12.5	12.0	13.1	13.4	12.6	12.4	12.4	»	3	»	1	478
79	**3.09**	65.9	54.9	26.6	**61.1**	12.3	3.6	3.5	92.5	13.8	12.8	12.6	14.1	13.5	13.1	12.8	13.4	»	3	1	»	594
21	**3.23**	66.5	55.0	26.1	**61.1**	12.8	3.6	3.3	93.8	13.5	12.7	13.5	13.2	12.2	13.0	12.8	13.0	»	2	1	»	413
88	**3.24**	68.0	56.4	25.5	**61.8**	12.7	3.6	3.6	93.9	13.5	12.1	11.9	14.3	12.1	11.9	11.8	12.3	»	3	»	1	575
68	**3.18**	66.7	55.3	26.2	**61.3**	12.5	3.6	3.3	91.3	13.5	11.8	12.5	12.8	12.3	12.3	12.7	12.7	»	2	1	»	574
91	**3.72**	65.5	54.5	26.4	**61.2**	12.4	3.3	3.3	91.0	12.7	12.0	13.0	13.3	14.0	13.0	14.2	13.2	1	2	»	»	360
60	**3.40**	66.3	55.0	26.4	**61.1**	12.5	3.6	3.5	89.9	13.8	11.8	12.8	13.6	12.9	13.3	12.5	12.4	»	3	1	»	451
71	**3.22**	65.6	54.3	26.3	**61.0**	12.7	3.5	3.3	93.0	12.9	12.4	12.8	12.9	12.8	12.6	12.6	12.9	»	3	1	»	572
640	**3.47**	67.1	56.0	25.8	**61.9**	12.3	3.8	3.3	90.6	13.0	12.0	12.0	12.9	12.1	12.4	11.9	11.8	»	2	1	1	481
654	**3.35**	66.9	55.9	26.1	**61.7**	12.2	3.5	3.3	91.9	13.4	12.4	12.8	13.4	13.1	12.6	13.1	13.1	»	4	»	»	490

Center	Holdets Nr.	Holdets Fødsels-dato	Fader	Moder	Antal Grise Modtaget Galte	Antal Grise Modtaget Søer	Antal Grise Slagtede Galte	Antal Grise Slagtede Søer	Ved Forsøgels Begyndelse Alder i Dage	Begyndelse Vægt kg	Slutning Alder i Dage	Slutning Vægt kg	Ialt F. E. pr. Dyr
Frisvad	411	11/4 37	Konsulen, 2/1 35	11, 19/8 35	2	2	1	2	75	20.3	175	90.0	220.
do.	533	2/10 37	Axel, 29/5 36	15, 2/9 36	2	2	2	2	71	20.8	178	90.5	228.
Gedved	385	15/2 37	Gedved Flint (4115)	24, 25/7 35	2	2	2	2	74	19.8	186	90.3	243.
do	504	24/8 37	do.	24, 25/7 35	2	2	1	2	73	20.7	169	89.0	210.
do.	554	13/12 37	Omar, 13/7 35	26, 24/12 35	2	2	2	2	67	19.5	174	90.5	232.
Gjellerup	389	8/3 37	Hjelm, 3/1 36	60, 23/9 35	2	2	2	2	74	20.0	172	89.5	216.
do.	420	8/4 37	do.	61, 23/9 35	2	2	2	2	73	20.5	174	90.5	222.
do.	429	2/5 37	Leo II, 19/6 36	64, 3/1 36	2	2	2	2	68	19.3	184	90.0	241.
do.	462	16/6 37	do.	65, 3/1 36	2	2	2	2	79	20.5	177	90.0	220.
Grangaard	472	4/7 37	Kejser, 9/6 36	55, 12/5 36	2	2	2	2	57	20.3	164	89.5	224.
do.	487	22/7 37	do.	51, 10/11 35	2	2	2	2	65	20.3	174	91.8	227.
do.	510	7/9 37	do.	54, 14/2 36	2	2	1	2	55	19.3	159	91.0	237.
Granly	552	8/12 37	Granly Flint, 6/12 36	20, 6/1 37	2	2	2	2	65	19.5	174	90.5	242.
do.	581	22/1 38	do.	19, 22/9 35	2	2	2	2	62	20.0	164	90.8	224.
Grimskærgaard	399	26/3 37	H. C., (4127)	21, 3/12 33	2	2	2	2	63	19.5	172	88.5	225.
do.	407	18/4 37	do.	24, 22/10 34	2	2	2	2	56	20.5	159	90.8	223.
do.	460	14/6 37	Skytte Ole, 12/5 36	31, 8/10 35	2	2	2	2	74	19.5	174	90.0	218.
Grundfør	464	22/6 37	Præsident 7, 28/6 36	14, 26/11 35	2	2	2	2	61	20.0	164	91.8	217.
do.	497	14/8 37	do.	15, 11/11 35	2	2	2	2	61	20.3	178	91.5	235.
do.	474	25/6 37	Frederik Sten (4169)	9, 14/2 32	2	2	2	2	77	19.8	183	90.3	229.
Grønhøj	569	24/12 37	Kansler (3971)	12, 4/12 35	2	2	2	2	76	20.8	200	90.0	246.
Gylling Overballe	386	22/2 37	Golf, 20/6 34	51, 23/11 34	3	1	3	1	74	19.5	184	91.8	237.
do.[1]	516	6/9 37	Gry, 5/5 36	54, 16/11 35	2	2	2	2	74	21.0	174	91.0	227.
Gylling Skov	573	26/12 37	Dam, 18/10 35	13, 25/5 35	2	2	2	2	96	20.5	189	90.3	214.
Hanbjerg Hovgd.	416	12/4 37	Assistent (3765)	30, 21/1 34	2	2	2	2	81	20.8	176	89.8	226.
do.	430	13/4 37	do.	31, 15/5 34	2	2	2	2	87	19.3	192	90.0	224.
do.	435	5/5 37	do.	32, 15/5 34	2	2	2	2	72	19.0	179	89.5	227.
do.	444	12/5 37	do.	38, 21/6 35	2	2	2	2	86	20.3	186	89.8	226.
do.	445	24/5 37	do.	34, 20/12 34	3	1	3	1	74	19.8	176	89.0	232.
do.[2]	453	25/5 37	do.	33, 12/7 34	2	2	2	2	87	21.0	187	91.3	232.
Heinsvig	539	2/11 37	Midtjyden, 2/10 36	40, 27/8 35	2	2	2	2	73	20.3	171	89.0	224.
do.	583	14/1 38	Kejser, 9/6 36	41, 4/10 35	2	2	2	2	80	19.5	182	91.5	233.
Herping	425	22/4 37	Max, 6/5 36	60, 28/2 35	2	2	2	2	72	19.8	171	89.3	221.
do.	530	6/10 37	do.	66, 1/5 36	1	3	1	3	57	19.5	158	89.8	215.
do.	465	8/6 37	Hejmdal, 11/12 35	40, 23/10 31	2	2	1	2	77	19.0	176	91.0	234.

[1]) Gylling Overballe, se ogsaa »Elsesminde«. [2]) Hegnsgaard, se »Over Løjstrup«.

Landrace

Daglig Tilvækst i g	F.-E. pr. kg Tilv.	Vægt i kg paa Slagteriet: Kold slagtet	Vægt i kg paa Slagteriet: Tilskaaret (Eksportflæsk)	Ved Slagtning: pCt. Svind	Ved Slagtning: pCt. Eksportfl.	Ved Slagtning: pCt. Affald	Tykk. i cm.: Rygflæsk	Tykk. i cm.: Bugen	Længde af Krop i cm.	Points (0—15) ved Bedømmelse af: Flæsk. Fasth.	Bov	Rygfl. Fordel.	Bugens Form og Kvalitet	Skink. Form og Størrelse	Finh. af Hoved, Ben og Svær	Kødfylde	Type	Klasse I: for tynde	Klasse I: letfede	Klasse II: mellemfede	Klasse III: fede	Nr.
594	**3.17**	64.5	53.3	28.3	**59.3**	12.4	2.9	**3.4**	93.7	13.0	12.8	13.3	13.3	13.3	13.0	13.8	13.3	2	1	»	»	411
555	**3.28**	66.5	55.5	26.5	**61.3**	12.2	3.7	3.2	93.1	13.1	12.4	12.3	12.5	12.3	13.5	12.8	12.6	»	4	»	»	533
529	**3.45**	66.3	54.4	26.6	**60.2**	13.2	3.8	3.2	95.4	13.3	12.3	12.5	12.8	12.1	12.6	12.5	12.1	»	2	1	1	385
714	**3.08**	64.7	53.5	27.3	**60.1**	12.6	3.1	3.2	92.8	11.2	12.5	12.7	12.5	12.3	12.3	13.0	12.0	1	2	»	»	504
665	**3.28**	67.1	55.5	25.8	**61.3**	12.9	3.7	3.5	95.6	13.4	12.6	11.9	13.8	13.1	13.1	12.1	12.6	»	3	»	1	554
709	**3.11**	65.5	54.1	26.8	**60.5**	12.7	3.8	3.4	91.8	13.1	12.0	11.9	13.6	12.6	13.3	12.5	12.4	»	2	2	»	389
591	**3.18**	67.4	56.0	25.6	**61.9**	12.5	3.5	3.4	92.0	12.8	12.0	13.3	13.4	12.8	13.1	12.6	12.8	»	4	»	»	420
513	**3.42**	66.0	54.6	26.7	**60.7**	12.6	3.8	3.1	92.6	11.9	12.4	11.9	11.9	12.1	13.3	12.0	11.4	»	3	»	1	429
713	**3.17**	64.1	53.5	28.7	**59.4**	11.9	3.5	3.0	94.6	13.1	12.6	12.3	11.4	12.1	12.9	12.1	12.0	»	3	1	»	462
549	**3.24**	64.3	53.0	28.2	**59.2**	12.6	3.1	3.2	95.3	12.9	13.3	13.0	12.6	11.8	13.0	13.1	12.9	3	1	»	»	472
557	**3.18**	67.0	55.4	27.0	**60·4**	12.6	3.3	3.4	94.1	13.1	12.9	13.3	13.6	12.6	13.1	13.0	13.3	»	4	»	»	487
587	**3.31**	66.0	55.0	27.5	**60.4**	12.1	3.7	3.3	94.2	13.5	12.5	12.8	13.0	12.8	13.8	12.3	13.0	»	2	1	»	510
554	**3.41**	64.9	53.9	28.3	**59.5**	12.2	3.2	3.4	94.5	12.3	12.0	12.5	13.4	9.9	12.4	13.0	11.3	2	2	»	»	552
597	**3.18**	65.6	54.6	27.7	**60.2**	12.1	2.9	3.3	92.1	13.4	12.4	13.4	12.9	13.1	13.1	13.6	13.1	2	2	»	»	581
636	**3.27**	64.8	53.8	26.8	**60.7**	12.5	3.7	3.3	91.6	12.8	12.5	12.4	13.1	12.3	12.9	12.0	12.3	»	3	»	1	399
582	**3.18**	65.6	54.6	27.7	**60.2**	12.1	3.4	3.2	92.5	13.0	12.4	13.6	12.6	12.4	12.9	12.8	12.8	»	4	»	»	407
707	**3.10**	65.0	54.0	27.8	**60.0**	12.2	3.5	3.2	91.9	12.1	12.0	13.0	12.5	12.5	12.1	12.8	12.5	»	4	»	»	460
597	**3.03**	67.6	56.3	26.3	**61.3**	12.4	3.4	3.4	96.6	13.1	13.3	12.9	13.6	12.9	13.1	13.4	13.8	»	4	»	»	464
512	**3.30**	66.6	55.5	27.2	**60.7**	12.1	3.3	3.3	96.4	13.6	13.6	12.6	13.1	12.4	13.4	13.1	13.0	1	3	»	»	497
564	**3.25**	65.1	53.6	27.8	**59.4**	12.8	3.5	3.2	94.9	13·5	12.9	12.4	12.6	12.3	12.9	12.8	12.9	»	3	1	»	474
561	**3.56**	64.6	53.1	28.2	**59.0**	12.8	3.3	3.3	97.0	13.6	13.4	13.0	13.0	11.4	12.1	13.0	12.6	1	3	»	»	569
555	**3.29**	66.6	55.4	27.4	**60.4**	12.2	3.5	3.1	94.6	12.9	12.8	12.9	12.4	12.5	12.8	12.9	12.5	»	4	»	»	386
702	**3.25**	66.3	55.1	27.2	**60.6**	12.2	3.1	3.2	94.6	10.6	12.8	12.4	12.9	12.1	11.9	13.3	11.6	2	2	»	»	516
752	**3.08**	64.8	53.1	28.3	**58.9**	12.8	3.4	3.4	95.4	13.1	12.9	13.3	13.3	12.4	12.6	12.4	13.0	»	4	»	»	573
730	**3.28**	65.6	54.1	26.9	**60.3**	12.8	3.9	3.1	92.6	13.4	12.6	11.5	12.3	11.9	12.8	11.6	11.9	»	1	2	1	416
574	**3.17**	65.1	54.0	27.6	**60.0**	12.4	3.4	3.1	92.9	13.4	12.0	13.3	11.6	9.6	12.0	12.3	11.3	»	4	»	»	430
660	**3.22**	65.3	54.1	27.1	**60.5**	12.4	3.7	3.1	91.5	13.4	12.0	12.0	12.1	11.5	13.0	11.8	11.6	»	2	1	1	435
597	**3.26**	66.1	54.8	26.3	**61.0**	12.7	3.9	3.3	92.5	14.1	12.4	11.6	12.9	12.0	13.0	11.8	12.1	»	1	3	»	444
582	**3.36**	64.4	53.0	27.7	**59.6**	12.7	4.0	3.1	91.8	14.0	11.8	11.4	12.0	10.8	13.0	10.6	10.9	»	2	»	2	445
704	**3.31**	66.9	55.3	26.7	**60.5**	12.8	3.9	3.2	93.3	13.1	11.9	11.5	12.6	11.5	12.5	11.9	11.8	»	2	2	»	453
702	**3.26**	65.1	54.3	26.8	**61.0**	12.2	3.7	3.3	91.9	13.3	12.0	11.5	13.3	12.4	13.4	12.1	12.0	»	3	»	1	539
706	**3.24**	66.6	55.4	27.2	**60.5**	12.3	3.3	3.3	93.8	13.0	12.5	13.5	13.4	12.4	13.0	13.0	13.1	»	4	»	»	583
704	**3.18**	65.1	54.3	27.0	**60.8**	12.2	3.7	3.3	91.9	13.0	12.5	11.9	12.9	11.8	13.0	11.8	12.0	»	3	»	1	425
697	**3.07**	66.0	55.0	26.5	**61.3**	12.2	3.2	3.5	94.1	12.9	12.9	12.9	13.8	12.6	12.9	13.1	13.4	1	3	»	»	530
730	**3.26**	66.2	55.3	27.3	**60.8**	11.9	3.9	3.2	90.7	12.8	11.2	11.3	12.3	11.5	12.5	12.0	11.8	»	1	2	»	465

Center	Holdets Nr.	Holdets Fødsels-dato	Holdets Fader	Holdets Moder	Antal Grise Modtaget Galte	Antal Grise Modtaget Søer	Antal Grise Slagtede Galte	Antal Grise Slagtede Søer	Ved Forsøgets Begyndelse Alder i Dage	Ved Forsøgets Begyndelse Vægt kg	Ved Forsøgets Slutning Alder i Dage	Ved Forsøgets Slutning Vægt kg	Ialt F. E. pr. Dyr
Hesselhøj	461	21/6 37	Prins Hesselhøj, 4/10 35	32, 9/4 33	2	2	2	2	62	19.8	169	90.8	228.
do.	520	16/9 37	Maks, 5/9 33	42, 9/1 36	2	2	2	2	65	20.5	178	90.0	252.
Hinkbøl[1]	580	14/1 38	Falck, 26/11 35	11, 25/12 35	2	2	2	2	70	19.0	165	89.5	206.
Hjedding	423	26/4 37	Prinsen, 26/6 35	50, 29/9 34	2	2	1	2	62	18.3	179	90.7	249.
do.	535	29/10 37	do.	50. 29/9 34	2	2	2	2	73	20.0	175	89.5	227.
do.	612	6/3 38	do.	55, 15/1 36	2	2	2	2	56	20.0	163	90.8	227.
Honum	369	9/2 37	Ib Honum, 14/2 36	85, 1/3 35	2	2	2	1	66	19.7	185	92.0	251.
do.	506	22/8 37	do.	96, 30/8 36	2	2	2	2	75	19.0	185	91.0	232.
do.	507	30/8 37	do.	97, 30/8 36	2	2	2	2	74	19.8	174	89.8	232.
do.	536	29/10 37	Klejs 12, 23/8 36	93, 14/4 36	2	2	2	1	71	19.7	177	90.7	228.
do.	537	30/10 37	do.	94, 14/4 36	2	2	2	2	72	20.3	174	89.3	227.
do.	597	3/2 38	Samsø, 4/2 37	100, 14/2 37	2	2	2	2	65	19.3	174	91.5	229.
do.	606	11/2 38	Honum Knag, 3/2 37	88, 24/9 35	2	2	2	2	70	19.8	177	90.3	226.
Honum Damgrd.	427	7/5 37	Rørth Flint (4063)	14, 18/10 35	»	4	»	4	84	19.8	194	89.8	222.
do.	428	5/5 37	do.	15, 18/10 35	2	2	2	2	72	19.5	189	91.0	242.
Honum Vestergd.	441	15/5 37	Klejs Honum, 4/8 36	7, 15/4 36	2	2	2	2	83	20.5	185	90.0	231.
do.[1]	492	24/7 37	do.	2, 26/12 35	2	2	1	2	69	20.3	173	89.0	218.
do.	499	14/8 37	Flot, 29/5 35	4, 29/2 36	2	2	1	2	69	21.0	172	90.7	225.
do.	509	28/8 37	do.	3, 29/2 36	2	2	2	2	62	19.3	172	91.8	238.
do.	550	20/11 37	Nr. 43, 23/1 37	10, 18/10 36	2	2	2	2	76	19.5	198	89.0	230.
do.	563	10/12 37	do.	6, 15/4 36	2	2	2	2	77	19.0	182	90.0	220.
do.	555	8/12 37	Freidorf, 2/6 36	8, 15/4 36	2	2	2	2	62	19.0	170	89.0	227.
Honum Østergrd.	412	12/4 37	Knold, 17/7 35	2, 24/10 35	2	2	2	2	64	20.0	167	89.3	220.
Honum Østerlide	469	30/6 37	Flot, 29/5 35	17, 20/6 35	2	2	2	2	59	20.0	171	91.8	237.
do.	513	12/9 37	Freidorf, 2/6 36	19, 24/7 36	2	2	2	2	75	20.3	173	90.3	225.
do.	524	18/9 37	Lange, 29/5 36	21, 8/11 36	2	2	2	2	88	20.0	198	90.3	240.
do.	540	27/10 37	Østjydens Søn 8, 6/7 36	23, 23/10 36	3	1	3	1	79	20.5	193	89.3	244.
Hostrup	392	6/3 37	Hostrup Sten, 11/11 35	41, 11/11 34	2	2	2	2	83	20.3	188	89.0	239.
do.	394	13/3 37	do.	40, 19/10 34	2	2	2	2	69	19.5	181	90.3	248.
Hulvig	390	10/3 37	Fip, 22/8 35	32, 10/1 34	2	2	1	2	72	20.7	177	91.3	232.
do.	401	24/3 37	Granit (4011)	35, 8/9 35	2	2	1	2	72	20.3	172	91.0	241.
do.	529	24/9 37	do.	36, 8/9 35	2	2	1	2	77	20.7	177	90.3	231.
Hyrup	502	8/9 37	Glud, 20/11 35	20, 4/1 36	2	2	2	1	72	19.7	170	89.3	225.
do.	515	4/9 37	Favorit, 26/6 35	19, 26/2 36	3	1	3	1	65	19.5	164	90.0	221.
do.	521	1/9 37	Barrit Flint (3945)	22, 16/7 36	2	2	2	2	82	20.0	186	89.3	229.
do.	591	2/2 38	Jason, 19/1 37	25, 5/2 37	2	2	2	2	72	19.5	172	89.8	214.

[1]) **Hinkbøl og Honum Vestergaard, se ogsaa »Elsesminde«.**

Landrace

Dag ig Tilvækst i g	F. E. pr. kg Tilv.	Vægt i kg paa Slagteriet: Kold slagtet	Vægt i kg paa Slagteriet: Tilskaaret (Eksport-flæsk)	Ved Slagtning: pCt. Svind	Ved Slagtning: pCt. Eksportfl.	Ved Slagtning: pCt. Affald	Tykk. i cm.: Rygflæsk	Tykk. i cm.: Bugen	Længde af Krop i cm.	Points (0—15) ved Bedømmelse af: Flæsk. Fasth.	Bov	Rygfl. Fordel.	Bugens Form og Kvalitet	Skink. Form og Størrelse	Finh. af Hoved, Ben og Svær	Kødfylde	Type	Klasse I: for tynde	Klasse I: letfede	Klasse II: mellemfede	Klasse III: fede	Nr.
67	**3.21**	64.3	53.6	29.2	**59.1**	11.7	3.2	3.2	93.5	12.8	12.5	13.5	12.3	11.6	12.5	12.8	12.6	1	3	»	»	461
16	**3.64**	66.0	54.9	26.7	**61.0**	12.3	3.9	3.2	91.1	12.9	11.9	11.9	12.6	12.9	12.8	12.5	12.5	»	1	3	»	520
46	**2.93**	64.5	53.4	27.9	**59.6**	12.5	3.1	3.2	94.0	13.1	12.8	13.0	12.4	12.6	12.8	12.9	13.0	2	2	»	»	580
18	**3.45**	67.0	55.7	26.1	**61.4**	12.5	3.5	3.2	92.8	12.7	12.5	13.0	13.0	11.7	11.3	12.5	12.0	»	2	1	»	423
81	**3.27**	64.9	54.1	27.5	**60.5**	12.0	3.6	3.0	93.3	13.3	12.0	12.3	11.9	12.1	13.1	12.6	12.3	»	2	2	»	535
64	**3.22**	66.9	55.8	26.3	**61.4**	12.3	3.7	3.2	93.6	13.1	12.1	12.4	12.6	12.6	13.1	12.8	12.9	»	2	2	»	612
08	**3.48**	67.3	—	26.8	—	—	3.8	3.5	92.0	13.2	11.5	12.2	14.0	12.3	12.0	12.0	12.2	»	1	2	»	369
53	**3.23**	65.9	54.3	27.6	**59.6**	12.8	3.3	3.1	98.0	13.1	13.3	13.5	12.4	12.0	12.5	12.5	12.6	»	4	»	»	506
2	**3.33**	65.8	54.8	26.7	**61.0**	12.3	3.8	3.3	95.8	14.1	12.4	12.6	13.0	12.6	13.0	12.1	12.8	»	3	»	1	507
68	**3.22**	66.0	54.7	27.2	60.3	12.5	3.3	3.1	94.2	13.0	12.7	13.5	12.0	12.3	13.2	12.7	12.8	»	3	»	»	536
76	**3.29**	65.1	54.3	27.0	**60.8**	12.2	3.5	3.2	91.9	13.1	11.8	12.6	12.8	12.1	11.8	12.9	12.4	1	2	1	»	537
61	**3.18**	65.8	54.6	28.1	**59.7**	12.2	3.5	3.4	93.3	13.4	12.6	13.8	13.8	12.9	13.0	13.0	13.4	»	3	1	»	597
60	**3.21**	66.9	55.5	25.9	**61.5**	12.6	3.4	3.3	94.8	13.4	12.6	13.4	12.9	12.8	13.1	13.1	13.4	»	4	»	»	606
35	**3.18**	66.0	54.4	26.5	**60.6**	12.9	3.2	3.2	93.0	13.8	12.5	13.1	13.0	11.9	12.4	13.5	13.1	»	4	»	»	427
10	**3.38**	66.8	54.6	26.6	**60.0**	13.4	3.3	3.4	94.3	13.6	13.4	13.3	13.5	12.8	12.5	13.3	13.6	»	4	»	»	428
85	**3.33**	65.3	54.3	27.5	**60.3**	12.2	3.1	3.1	92.8	12.1	12.4	12.9	12.4	12.6	12.6	13.4	12.5	1	3	»	»	441
58	**3.18**	65.7	54.3	26.2	61.0	12.8	3.4	3.3	93.5	13.2	12.8	12.8	13.5	12.2	13.2	13.0	13.0	»	3	»	»	492
79	**3.24**	65.8	54.5	27.4	**60.1**	12.5	3.2	3.4	95.7	12.8	13.0	13.2	13.7	12.2	12.5	12.8	13.0	1	2	»	»	499
58	**3.29**	65.9	54.8	28.2	**59.7**	12.1	3.2	3.4	97.1	12.6	13.3	12.8	13.3	11.6	12.6	12.9	12.1	2	2	»	»	509
71	**3.32**	65.4	54.1	26.5	**60.8**	12.7	3.1	3.3	94.6	12.4	13.1	13.1	12.9	12.3	12.1	13.5	12.4	2	2	»	»	550
76	**3.11**	65.0	54.4	27.8	**60.4**	11.8	3.3	3.4	94.4	13.4	13.1	13.0	13.3	12.5	13.3	12.8	13.3	1	3	»	»	563
48	**3.25**	63.5	52.6	28.7	**59.1**	12.2	2.8	3.2	94.3	11.3	13.0	13.3	12.6	12.3	12.8	13.6	12.4	2	2	»	»	555
74	**3.19**	64.6	53.6	27.6	**60.1**	12.3	3.2	3.1	93.0	12.8	12.0	12.8	11.9	11.0	12.9	13.0	12.1	1	3	»	»	412
39	**3.31**	67.9	56.8	26.0	**61.9**	12.1	3.7	3.3	93.4	13.4	12.6	12.4	13.3	13.0	13.4	12.9	12.8	»	3	»	1	469
14	**3.22**	67.4	56.1	25.3	**62.2**	12.5	3.5	3.3	93.3	11.4	12.3	12.1	12.8	11.9	12.5	12.6	12.3	»	4	»	»	513
37	**3.43**	66.3	54.9	26.6	**60.8**	12.6	3.3	3.3	95.5	13.5	12.6	13.3	13.0	12.3	13.0	13.4	13.0	1	3	»	»	524
04	**3.55**	66.5	54.9	25.5	**61.5**	13.0	3.6	3.5	91.6	13.8	12.1	11.9	14.1	12.5	13.6	12.1	12.6	»	2	2	»	540
55	**3.48**	66.5	55.0	25.3	**61.8**	12.9	3.7	3.5	95.8	14.4	12.1	12.4	14.0	11.5	13.9	11.6	12.1	»	2	2	»	392
32	**3.51**	67.1	55.6	25.6	**61.6**	12.8	3.7	3.5	94.8	13.9	12.1	12.0	13.6	12.0	13.4	11.6	12.1	»	2	2	»	394
73	**3.29**	67.0	55.7	26.6	**60.9**	12.5	3.8	3.3	92.7	13.3	11.8	12.3	13.3	12.3	12.5	12.3	12.2	»	2	»	1	390
04	**3.41**	66.0	54.7	27.5	**60.1**	12.4	3.3	3.1	94.2	12.7	12.3	12.5	12.3	11.2	13.0	12.5	12.0	»	2	1	»	401
94	**3.32**	66.5	55.5	26.4	**61.4**	12.2	3.4	3.6	91.0	12.8	12.3	12.3	14.7	12.8	13.3	12.0	12.2	1	1	»	1	529
11	**3.24**	65.3	54.2	26.9	**60.6**	12.5	3.5	3.3	91.3	13.5	12.2	12.3	13.0	12.2	12.7	12.2	12.7	»	3	»	»	502
16	**3.15**	64.8	53.1	28.1	**59.0**	12.9	3.9	3.1	95.1	12.3	12.4	11.5	12.0	11.5	12.5	10.9	11.4	»	2	1	1	515
67	**3.32**	65.5	54.1	26.6	**60.6**	12.8	3.4	3.3	94.9	13.8	12.9	12.8	13.0	11.9	13.1	12.5	12.8	»	4	»	»	521
4	**3.05**	65.6	54.6	26.9	**60.9**	12.2	3.3	3.3	94.6	13.4	13.0	13.4	12.8	11.9	12.6	12.6	12.9	»	4	»	»	591

Center	Holdets Nr.	Holdets Fødsels-dato	Fader	Moder	Antal Grise Modtaget Galte	Antal Grise Modtaget Søer	Antal Grise Slagtede Galte	Antal Grise Slagtede Søer	Ved Forsøgets Begyndelse Alder i Dage	Begyndelse Vægt kg	Slutning Alder i Dage	Slutning Vægt kg	Ialt F. E. pr. Dyr
Jerlev	500	16/8 37	Strandsten, 11/11 35	16, 24/8 33	2	2	2	2	67	19.3	179	89.3	243.4
do.	596	9/2 38	Jægermester, 24/12 36	9, 14/2 37	2	2	2	2	65	19.5	168	89.5	223.
Klejsgaard	448	11/6 37	Klejs 24, 15/4 36	32, 26/1 36	2	2	2	2	70	19.0	175	89.5	235
do.	473	25/6 37	do.	30, 21/1 36	2	2	2	2	66	19.0	174	90.3	222.2
do.	518	13/9 37	do.	36, 8/7 36	2	2	2	2	67	19.0	174	91.5	237.
Kongensgaard	505	24/8 37	Staal, (4061)	14, 12/12 35	2	2	2	1	73	20.3	173	91.0	222.1
do.	519	16/9 37	do.	18, 7/1 36	2	2	2	2	78	21.0	178	90.0	228.4
Laasby	531	2/10 37	Lindholm Rex, 14/5 35	7, 2/1 34	2	2	2	1	76	20.7	169	89.7	217.0
do.	532	26/9 37	do.	16, 20/5 36	2	2	2	2	72	19.5	178	89.0	233.5
Liltarpgaard	414	18/4 37	Daastrup, 6/8 35	29, 2/10 35	2	2	2	2	68	20.0	177	90.0	235
do.	415	8/4 37	do.	28, 23/10 35	2	2	2	2	78	20.3	178	89.0	227.2
do.	571	4/1 38	do.	31, 12/1 36	2	2	2	2	66	19.3	173	90.3	231.4
Lindholmgaard	421	16/4 37	Funkis (4039)	49, 21/6 34	2	2	1	2	70	20.0	166	89.3	214.8
do.	426	14/4 37	do.	58, 7/5 35	2	2	2	2	86	20.5	188	91.3	229.8
Linnerup	432	14/5 37	Skjær, 9/3 36	19, 16/11 34	2	2	2	2	57	19.0	170	89.5	242.
do.	467	20/6 37	do.	24, 21/6 36	2	2	2	2	66	20.0	176	89.0	235.2
do.	468	30/6 37	do.	17, 11/8 34	2	2	2	2	56	19.0	163	90.8	230
do.	486	24/7 37	Bonus, 15/11 34	20, 2/5 35	2	2	2	2	61	19.0	166	90.3	228.
do.	556	12/12 37	Haldrup, 17/11 36	27, 5/1 37	2	2	2	2	61	19.3	164	90.5	218.8
do.	557	5/12 37	do.	15 (16336)	2	2	2	2	68	19.5	173	89.8	224.0
Lunderup	438	8/5 37	Lunderup Staal, 20/10 34.	12, 27/2 34	2	2	2	2	72	20.3	179	90.0	231.1
Mariendal[1]	393	12/3 37	Kalif, 11/12 35	50, 23/6 33	2	2	2	2	65	20.0	186	89.3	245.9
do.	410	11/4 37	do.	65, 4/9 35	2	2	1	2	56	21.3	159	92.3	237.9
do.	443	28/5 37	Freidorf, 2/6 36	69, 20/12 35	2	2	2	2	70	20.0	170	90.0	227.9
do.	463	15/6 37	do.	71, 29/5 36	2	2	2	2	80	20.5	179	90.0	219.4
do.	485	22/7 37	do.	70, 7/1 36	2	2	2	2	64	19.3	171	91.8	235.6
do.	488	28/7 37	do.	62, 16/6 35	2	2	2	2	65	19.8	170	89.3	227.3
Mejls	397	14/3 37	Grut, 11/11 35	19, 16/1 36	2	2	2	2	82	20.0	192	90.0	242.6
do.	418	9/4 37	do.	11, 15/12 32	2	2	2	2	77	20.8	179	91.8	225.4
do.	525	19/9 37	do.	21, 2/1 36	1	3	1	3	82	20.5	182	90.8	227.9
do.	528	22/9 37	do.	20, 24/9 35	2	2	2	2	86	19.0	186	89.0	224.4
Munkholm	391	1/3 37	Littenberg, 17/1 34	41, 26/9 35	1	3	1	3	73	21.3	177	89.8	230.2
do.	398	12/3 37	Stoffe, 10/5 36	44, 14/2 36	2	2	2	1	75	20.3	187	90.0	230.0
do.	457	4/6 37	do.	47, 4/5 36	2	2	2	2	71	21.5	175	91.5	234.
do.	512	8/8 37	do.	40, 24/10 34	2	2	2	2	86	21.0	185	90.8	224.
do.	543	9/11 37	Ravn Barrit, 4/9 36	46, 4/5 36	2	2	2	2	61	20.3	169	91.0	230.7
Norring Vesterg.[2]	493	7/8 37	Norring Sten, 15/3 36	22, 22/1 36	2	2	2	2	61	19.8	164	89.3	217.3

[1]) Mariendal og Norring Vestergaard, se ogsaa »Elsesminde«.

Landrace

I Gennemsnit																		Klasse				
		Vægt i kg paa Slagteriet		Ved Slagtning			Tykk. i cm.			Points (0—15) ved Bedømmelse af								I		II	III	
Daglig Tilvækst i g	F. E. pr. kg Tilv.	Kold slagtet	Tilskaaret (Eksport-flæsk)	pCt. Svind	pCt. Eksportfl.	pCt. Affald	Rygflæsk	Bugen	Længde af Krop i cm.	Flæsk. Fasth.	Bov	Rygfl. Fordel.	Bugens Form og Kvalitet	Skink. Form og Størrelse	Finh. af Hoved, Ben og Svær	Kødfylde	Type	for tynde	leifede	mellemfede	fede	Nr.
625	**3.48**	63.9	53.1	28.4	**59.5**	12.1	3.4	3.4	92.4	12.8	12.4	12.9	13.3	12.0	13.8	12.8	12.8	»	4	»	»	500
678	**3.19**	64.8	53.8	27.7	**60.1**	12.2	3.7	3.0	95.6	13.6	12.4	11.9	11.8	11.3	12.3	12.1	11.8	»	4	»	»	596
671	**3.34**	65.5	54.4	26.8	**60.8**	12.4	3.4	3.1	96.8	13.4	12.9	12.5	12.1	12.3	12.4	12.3	12.3	1	2	1	»	448
660	**3.12**	67.1	55.6	25.6	**61.6**	12.8	3.4	3.4	93.3	13.0	12.6	12.6	13.1	12.0	11.9	13.1	12.0	1	2	1	»	473
679	**3.27**	68.1	56.9	25.5	**62.2**	12.3	3.4	3.5	92.9	12.3	12.1	12.8	13.8	13.3	12.1	12.8	12.8	»	4	»	»	518
704	**3.15**	66.2	54.8	27.3	**60.3**	12.4	3.4	3.2	92.8	13.0	13.2	12.3	12.7	12.3	12.3	12.7	12.7	1	2	»	»	505
692	**3.31**	64.8	53.1	28.1	**59.0**	12.9	3.2	3.3	93.3	13.0	12.9	13.3	13.0	12.3	13.1	13.0	13.3	»	4	»	»	519
739	**3.14**	66.7	55.8	25.7	**62.3**	12.0	3.8	3.3	93.2	14.5	12.3	12.5	13.2	12.5	13.8	12.3	13.0	»	1	2	»	531
659	**3.36**	64.5	53.6	27.5	**60.3**	12.2	3.6	3.4	93.1	13.6	12.6	11.3	13.3	13.0	13.9	11.9	12.5	»	3	1	»	532
645	**3.37**	65.6	54.6	27.1	**60.7**	12.2	3.7	3.0	91.8	12.5	12.0	11.3	11.6	11.9	12.0	11.3	11.0	1	2	»	1	414
689	**3.30**	65.8	55.0	26.1	**61.8**	12.1	3.7	3.4	90.5	14.1	12.3	12.0	13.5	13.4	13.3	12.5	12.9	»	3	1	»	415
665	**3.26**	67.3	56.0	25.5	**62.0**	12.5	4.1	3.4	91.8	12.6	11.4	11.5	13.3	12.3	12.1	11.6	12.0	»	1	1	2	571
725	**3.10**	64.5	54.2	27.8	**60.6**	11.6	3.7	3.5	90.3	13.2	11.8	11.7	13.8	12.0	12.7	12.0	12.2	»	2	1	»	421
697	**3.25**	67.6	56.4	25.9	**61.8**	12.3	3.6	3.4	91.9	14.3	12.1	12.3	13.3	11.3	13.4	12.6	11.9	»	2	2	»	426
625	**3.43**	64.3	53.8	28.2	**60.1**	11.7	3.6	3.2	93.4	13.3	13.0	12.1	12.9	11.8	13.3	12.6	12.6	»	3	1	»	432
627	**3.41**	62.8	52.0	29.5	**58.4**	12.1	3.4	3.2	89.8	12.4	12.5	12.5	12.4	12.1	12.3	12.6	12.3	2	1	1	»	467
671	**3.22**	66.6	55.5	26.6	**61.2**	12.2	3.5	3.3	93.5	12.8	12.9	13.1	13.3	13.0	13.8	13.0	13.1	»	4	»	»	468
679	**3.20**	66.5	55.9	26.3	**61.9**	11.8	4.0	3.4	90.8	13.6	12.0	11.3	13.4	12.9	12.9	11.8	12.1	»	»	4	»	486
690	**3.07**	65.5	54.3	27.6	**59.9**	12.5	3.4	3.2	97.3	12.0	13.0	13.0	12.6	11.8	12.8	13.3	12.4	1	2	1	»	556
669	**3.19**	66.8	55.8	25.6	**62.1**	12.3	3.7	3.5	92.6	13.3	11.8	12.9	13.8	12.5	13.4	12.8	12.6	»	3	»	1	557
650	**3.31**	65.9	54.5	26.8	**60.6**	12.6	3.0	3.5	91.4	13.1	12.3	13.8	13.9	12.9	12.6	13.5	13.0	1	3	»	»	438
575	**3.55**	65.3	54.3	26.9	**60.8**	12.3	3.7	3.4	92.5	13.0	12.6	12.1	13.6	12.6	12.9	12.4	12.5	1	1	1	1	393
689	**3.35**	68.8	57.7	25.5	**62.5**	12.0	3.2	3.6	96.3	13.0	12.8	13.2	14.3	12.5	12.7	12.8	13.2	1	2	»	»	410
702	**3.26**	66.8	55.8	25.8	**61.9**	12.3	3.5	3.3	92.3	12.5	12.6	13.4	13.1	13.5	13.4	13.4	13.4	»	3	1	»	443
700	**3.16**	65.6	54.6	27.1	**60.7**	12.2	3.4	3.2	93.3	12.6	13.0	12.6	12.8	13.1	13.0	13.1	13.0	1	2	1	»	463
679	**3.25**	66.9	56.1	27.1	**61.2**	11.7	3.6	3.3	94.5	13.0	12.3	12.9	12.9	12.0	12.6	12.8	12.6	»	3	1	»	485
662	**3.27**	64.3	53.0	28.0	**59.4**	12.6	3.2	3.3	95.1	12.3	12.9	13.6	12.8	11.9	12.8	13.1	12.8	»	4	»	»	488
635	**3.47**	65.1	53.8	27.6	**59.7**	12.7	4.0	3.1	94.0	13.3	12.3	11.6	11.5	11.9	13.8	11.4	11.1	»	1	2	1	397
700	**3.17**	65.9	54.5	28.2	**59.4**	12.4	3.8	3.3	92.1	14.4	12.5	12.8	13.0	12.5	13.4	12.8	12.8	»	2	2	»	418
704	**3.24**	66.1	55.1	27.1	**60.7**	12.2	3.9	3.4	95.1	13.3	12.5	11.8	13.4	12.8	13.3	12.5	12.5	»	2	»	2	525
702	**3.21**	63.5	53.0	28.7	**59.6**	11.7	3.6	3.2	94.5	12.4	12.9	13.0	12.9	11.1	12.5	12.3	12.0	»	3	1	»	528
657	**3.36**	65.5	54.1	27.0	**60.3**	12.7	3.4	3.5	92.1	13.8	12.3	13.3	13.8	11.6	13.5	12.8	12.9	»	4	»	»	391
624	**3.30**	66.0	54.7	26.7	**60.7**	12.6	3.4	3.2	95.3	13.5	13.0	12.8	12.8	12.8	12.3	12.8	13.2	»	3	»	»	398
673	**3.35**	67.0	55.5	26.8	**60.7**	12.5	3.1	3.1	97.3	12.3	13.0	13.3	12.4	11.0	13.0	13.5	12.1	2	2	»	»	457
703	**3.22**	66.6	55.5	26.6	**61.2**	12.2	3.5	3.1	95.5	13.5	12.6	12.3	11.9	12.4	13.4	12.9	12.6	»	3	1	»	512
658	**3.26**	66.6	55.5	26.8	**61.0**	12.2	3.1	3.4	93.0	12.8	12.9	13.6	13.6	13.0	13.3	13.4	13.3	1	3	»	»	543
678	**3.13**	61.8	54.3	27.5	**60.8**	11.7	3.3	3.3	91.3	13.5	12.4	12.9	13.0	12.4	13.1	12.9	12.8	1	2	1	»	493

Center	Holdets Nr.	Holdets Fødsels-dato	Holdets Fader	Holdets Moder	Antal Grise Modtaget Galte	Antal Grise Modtaget Søer	Antal Grise Slagtede Galte	Antal Grise Slagtede Søer	Ved Forsøgets Begyndelse Alder i Dage	Ved Forsøgets Begyndelse Vægt kg	Ved Forsøgets Slutning Alder i Dage	Ved Forsøgets Slutning Vægt kg	Ialt F. E. pr. Dyr
Nørbølling	514	29/8 37	Rubin, 11/11 35	16, 11/12 35	2	2	2	2	69	20.5	180	91.0	244.3
do.	577	14/1 38	Ulrik, 22/1 37	15, 10/12 35	2	2	1	2	77	19.7	182	89.0	233.5
Over Astrup	449	3/6 37	Sejr, 5/2 36	31, 13/7 35	2	2	2	2	78	19.5	178	89.8	227.9
do.	494	2/8 37	Ry Astrup (4095)	30, 21/7 35	2	2	2	2	74	20.3	170	90.5	214.6
Plougstrup	388	12/3 37	Blegind Briand, 1/3 35	56, 8/10 34	1	3	1	3	63	20.5	173	91.8	240.1
do.	436	14/5 37	Ploug, 4/3 36	55, 30/5 34	2	2	2	2	70	20.0	173	91.3	231.4
do.	454	18/6 37	do.	60, 4/6 36	2	2	2	2	63	19.8	166	89.8	231.4
do.	565	2/1 38	do.	61, 4/6 36	2	2	2	2	75	19.5	182	90.3	232.6
Raastgaard	610	27/2 38	Strandsten, 29/5 35	1, 10/6 35	2	2	2	2	68	20.3	173	90.0	229.6
Ravnholt	526	24/9 37	Rigskansler, 20/7 35	22, 1/5 36	2	2	2	2	77	20.5	173	90.3	218.1
do.	534	23/10 37	do.	20, 6/10 35	1	3	1	3	66	19.8	166	89.5	215.8
do.	538	29/10 37	do.	21, 23/10 35	2	2	2	2	73	20.0	179	91.3	237.8
do.	561	20/12 37	Falkenstjerne, 5/1 37	24, 28/11 36	2	2	2	2	74	19.0	177	90.0	227.9
Ryde	522	18/9 37	Matador, 17/5 36	3, 28/5 35	3	1	3	1	70	20.3	170	90.5	224.6
do.	578	12/1 38	do.	7, 5/10 36	2	2	2	2	67	19.3	170	90.0	228.5
Rørth	380	24/2 37	Jæger, 7/1 36	62, 22/1 36	2	2	2	2	65	19.8	170	89.8	232.8
do.	404	6/4 37	do.	57, 4/1 35	3	1	3	1	66	19.5	168	90.0	227.5
do.	419	22/4 37	do.	64, 19/12 35	2	2	2	2	64	19.5	171	90.0	227.2
do.	508	24/8 37	Draast, 27/7 36	61, 22/1 36	2	2	2	2	73	20.5	173	91.5	224.4
Saaby	551	25/11 37	Nimbus, 9/1 37	22, 9/12 36	2	2	2	2	78	19.5	180	89.8	226.8
do.	564	29/12 37	do.	17, 26/1 36	2	2	2	2	60	19.0	170	90.8	238.3
do.	592	22/1 38	do.	21, 13/6 36	2	2	2	2	72	19.5	178	89.5	223.0
Sejrup	447	28/5 37	Skjær, 9/3 36	60, 4/5 36	2	2	2	2	65	20.3	172	91.3	236.0
do.	482	14/7 37	Sejrup Flint, 12/11 35	57, 30/1 36	2	2	2	2	79	20.0	180	90.3	231.5
do.	483	19/7 37	do.	59, 5/2 36	2	2	2	2	74	20.0	172	91.8	222.5
Sir	456	22/6 37	Villiam, 15/1 35	9. 5/1 36	2	2	2	2	59	20.0	161	89.3	224.7
do.	466	21/6 37	Max. 2/7 36	11, 14/4 36	2	2	1	2	64	20.0	167	89.7	224.4
Skovlund	559	15/12 37	Strunk, 29/8 36	59, 25/9 35	1	3	1	3	77	20.8	177	90.0	225.7
do.	560	15/12 37	Smut, 1/12 36	60, 11/11 35	2	2	2	2	79	20.3	175	89.8	218.8
do.	584	29/1 38	do.	64, 15/10 36	2	2	2	2	62	19.3	179	90.5	237.3
do.	585	25/1 38	do.	61, 14/9 35	2	2	2	2	59	21.0	164	91.3	223.0
do.	589	29/1 38	do.	58, 18/5 35	2	2	2	2	76	20.0	178	92.3	223.3
Skærup	402	28/3 37	Simon, 23/10 35	24, 9/2 36	2	2	2	2	68	19.3	177	92.5	235.9
do.	450	8/6 37	do.	21, 26/4 35	2	2	2	2	63	19.3	168	91.0	231.6
do.	489	27/7 37	do.	23, 12/1 36	2	2	2	2	73	20.3	178	91.0	231.7
do.	477	3/7 37	Østjyden (4109)	14, 22/1 34	2	2	2	2	62	20.5	170	90.8	237.2
do.	588	24/1 38	Roar, 13/7 36	19, 8/2 35	2	2	2	2	67	19.5	172	89.3	219.1

Landrace

I Gennemsnit																		Klasse				
Daglig Tilvækst i g	F. E. pr. kg Tilv.	Vægt i kg paa Slagteriet		Ved Slagtning			Tykk. i cm.		Længde af Krop i cm.	Points (0—15) ved Bedømmelse af								I		II	III	Nr.
		Kold slagtet	Tilskaaret (Eksportflæsk)	pCt. Svind	pCt. Eksportfl.	pCt. Affald	Rygflæsk	Bugen		Flæsk. Fasth.	Bov	Rygfl. Fordel.	Bugens Form og Kvalitet	Skink. Form og Størrelse	Finh. af Hoved, Ben og Sværr	Kødfylde	Type	for tynde	letfede	mellemfede	fede	
635	**3.47**	68.1	56.5	25.1	**62.1**	12.8	3.7	3.5	92.9	12.9	11.9	11.5	13.8	12.3	11.9	12.3	12.1	»	2	1	1	514
660	**3.37**	64.5	53.7	27.5	**60.3**	12.2	3.8	3.3	95.3	13.3	13.2	11.7	13.0	12.2	12.8	11.5	12.3	»	2	»	1	577
704	**3.24**	64.6	53.4	28.0	**59.5**	12.5	3.1	3.3	93.6	12.8	12.5	12.5	13.0	12.1	12.6	13.1	12.9	2	2	»	»	449
730	**3.05**	65.8	54.6	27.3	**60.4**	12.3	3.6	3.3	92.9	12.8	12.1	12.4	12.9	11.8	11.4	12.5	11.9	»	3	1	»	494
646	**3.37**	67.1	55.6	26.8	**60.6**	12.6	3.5	3.6	93.5	13.6	12.1	13.1	14.4	11.9	13.1	12.8	12.9	»	4	»	»	388
690	**3.25**	67.4	56.0	26.2	**61.4**	12.4	3.2	3.8	89.9	13.3	11.5	13.3	14.1	11.9	13.0	12.6	12.4	»	4	»	»	436
678	**3.31**	65.0	54.4	27.6	**60.6**	11.8	3.2	3.6	91.4	12.8	12.5	13.3	14.4	13.3	13.0	13.3	13.4	»	4	»	»	454
663	**3.29**	63.1	52.1	30.1	**57.8**	12.1	3.3	3.3	91.5	13.1	12.8	12.9	13.0	11.3	13.4	12.6	12.3	1	3	»	»	565
664	**3.29**	66.4	55.8	26.2	**61.9**	11.9	3.0	3.5	94.6	13.9	12.8	13.3	13.8	12.9	13.0	13.1	13.4	2	2	»	»	610
725	**3.13**	66.5	55.0	26.3	**60.9**	12.8	3.4	3.3	94.3	13.6	13.0	13.5	13.0	12.5	13.4	13.1	13.1	»	4	»	»	526
701	**3.09**	64.6	53.4	27.8	**59.6**	12.6	3.0	3.3	93.0	12.5	12.9	13.3	13.0	12.5	12.6	13.5	12.8	2	2	»	»	534
675	**3.34**	66.4	55.1	27.3	**60.4**	12.3	3.1	3.3	92.9	13.4	12.8	13.5	13.3	12.6	13.6	13.3	13.3	1	3	»	»	538
688	**3.21**	64.8	53.6	28.1	**59.6**	12.3	3.2	3.2	93.5	12.8	13.1	13.1	12.6	12.8	12.5	13.4	13.1	»	4	»	»	561
701	**3.20**	66.9	56.0	26.1	**61.9**	12.0	3.7	3.2	93.6	12.0	12.4	12.3	12.5	12.4	12.5	12.0	12.3	»	2	2	»	522
687	**3.23**	64.1	52.9	28.7	**58.8**	12.5	3.5	3.2	92.9	13.5	12.1	12.5	12.5	12.0	13.0	12.4	12.6	»	4	»	»	578
667	**3.33**	66.4	55.1	26.0	**61.4**	12.6	3.7	3.3	94.6	13.0	12.5	12.3	13.4	12.6	12.5	12.4	12.6	»	3	1	»	380
695	**3.23**	66.5	55.4	26.1	**61.5**	12.4	3.6	3.3	93.6	13.4	11.9	12.3	13.0	12.6	12.3	12.3	12.5	»	3	»	1	404
660	**3.22**	66.5	55.4	26.1	**61.5**	12.4	3.9	3.3	93.9	12.9	12.8	12.4	12.6	12.6	12.5	12.5	12.6	»	2	1	1	419
712	**3.16**	67.8	56.5	26.0	**61.7**	12.3	3.6	3.2	93.0	13.5	12.3	12.1	13.0	12.9	13.0	12.5	12.8	»	2	2	»	508
692	**3.23**	64.8	53.4	27.9	**59.5**	12.6	3.1	3.6	94.4	13.6	13.0	13.4	14.3	11.1	13.4	12.9	12.6	1	3	»	»	551
652	**3.32**	67.1	55.4	26.0	**61.0**	13.0	3.1	3.2	95.5	13.8	13.3	13.1	12.9	11.5	13.4	12.4	12.6	1	3	»	»	564
664	**3.19**	66.4	54.5	25.8	**60.9**	13.3	3.1	3.1	95.0	13.0	13.1	13.1	12.1	11.1	13.0	12.4	12.3	2	2	»	»	592
667	**3.32**	67.3	56.0	26.3	**61.4**	12.3	3.5	3.4	94.8	12.4	12.5	12.6	13.9	13.0	13.1	12.9	12.9	»	3	1	»	447
699	**3.30**	65.9	54.1	27.0	**60.0**	13.0	3.3	3.2	93.1	13.4	12.9	13.6	12.6	12.6	13.0	13.1	13.3	»	4	»	»	482
736	**3.10**	66.9	55.5	27.1	**60.5**	12.4	3.3	3.1	93.4	12.5	13.0	12.5	12.3	12.3	12.5	13.0	12.5	2	2	»	»	483
682	**3.24**	65.0	53.9	27.2	**60.4**	12.4	3.7	3.5	90.0	13.5	11.6	12.5	13.9	13.8	13.8	12.9	12.8	»	3	1	»	456
674	**3.22**	64.8	53.8	27.7	**60.0**	12.3	3.5	3.2	93.3	13.2	12.7	13.0	12.7	11.7	12.7	12.3	12.5	»	2	1	»	466
693	**3.26**	66.4	55.3	26.2	**61.4**	12.4	3.4	3.8	92.5	13.4	12.5	13.0	14.4	12.4	12.8	12.8	12.9	»	4	»	»	559
722	**3.15**	64.9	53.9	27.7	**60.0**	12.3	3.6	3.3	91.4	13.9	12.0	12.8	13.3	13.0	13.1	12.9	13.3	»	3	1	»	560
608	**3.33**	67.5	55.9	25.4	**61.7**	12.9	3.4	3.6	93.3	13.3	12.6	13.0	14.1	12.4	12.4	13.0	12.9	»	4	»	»	584
669	**3.17**	67.1	56.4	26.4	**61.8**	11.8	4.0	3.3	89·0	14.5	11.3	11.6	13.0	12.6	12.5	11.9	11.8	»	1	2	1	585
712	**3.09**	67.1	56.0	27.2	**60.7**	12.1	3.5	3.3	91.6	13.6	12.1	12.9	12.9	12.5	11.9	12.6	12.5	»	4	»	»	589
675	**3.22**	68.5	57.6	25.9	**62.3**	11.8	3.7	3.5	93.4	12.0	12.0	12.1	13.8	12.6	12.8	12.4	12.1	»	3	»	1	402
687	**3.23**	67.0	55.6	26.4	**61.1**	12.5	3.4	3.5	93.8	13.4	12.8	12.5	13.6	13.0	13.6	13.4	13.5	1	2	1	»	450
674	**3.27**	66.0	55.4	27.5	**60.9**	11.6	3.5	3.2	90.4	13.0	11.9	12.9	12.4	12.5	13.9	13.3	12.6	»	4	»	»	489
650	**3.38**	65.8	54.9	27.5	**60.5**	12.0	3.2	3.3	94.6	12.3	13.4	13.1	12.8	12.8	13.1	13.4	12.9	2	2	»	»	477
664	**3.14**	66.8	55.9	25.2	**62.6**	12.2	3.1	3.6	92.8	13.1	12.1	13.1	14.3	13.0	13.1	13.4	13.1	3	1	»	»	588

Center	Holdets Nr.	Holdets Fødsels-dato	Holdets Fader	Holdets Moder	Antal Grise Modtaget Galte	Antal Grise Modtaget Søer	Antal Grise Slagtede Galte	Antal Grise Slagtede Søer	Ved Forsøgets Begyndelse Alder i Dage	Ved Forsøgets Begyndelse Vægt kg	Ved Forsøgets Slutning Alder i Dage	Ved Forsøgets Slutning Vægt kg	Ialt F. E. pr. Dyr
Staunsbjerg	587	22/1 38	Brand, 11/2 36	23 (16836)	1	3	1	3	76	19.8	174	89.3	229.6
Stensballe	405	4/4 37	Edvard, 23/12 35	74, 10/11 35	2	2	2	2	75	19.5	175	89.5	221.6
do.	579	12/1 38	do.	67 (16824)	2	2	2	2	72	20.5	175	89.5	228.6
do.	527	28/9 37	Fjord, 13/11 35	76, 5/1 36	2	2	2	2	73	20.0	178	89.5	228.9
do.	562	19/12 37	Gnejs, 22/1 37	64, 20/6 34	3	1	3	1	75	19.5	175	90.8	216.7
Søndervang	440	25/5 37	Kansler II, 9/6 36	33, 11/5 36	2	2	2	1	66	19.7	171	90.0	237.6
do.	476	1/7 37	do.	29, 29/11 35	2	2	2	2	78	20.5	175	91.0	232.2
do.	475	25/6 37	Svend, 3865)	27, 26/6 35	2	2	2	2	77	19.5	181	88.5	224.4
do.	558	13/12 37	Cæsar, 11/9 36	33, 11/5 36	2	2	2	2	65	20.5	170	89.5	225.5
do.	607	4/2 38	do.	36, 28/2 37	2	2	2	2	84	20.3	184	90.0	227.3
Søvind	459	12/6 37	Søvind Kansler, 18/10 35	3, 18/4 34	2	2	2	2	69	19.5	179	91.0	221.6
do.	480	13/7 37	do.	6, 18/4 34	2	2	2	2	64	19.3	179	92.5	242.4
do.	491	27/7 37	do.	11, 16/9 35	2	2	2	2	64	19.0	171	90.8	229.6
do.	570	1/1 38	Særimner, 4/9 36	16, 9/1 37	2	2	2	2	76	20.5	169	89.8	207.6
Ullerupgaard	395	12/3 37	Frank, 5/1 36	88, 13/10 35	2	2	2	2	84	21.0	180	92.0	225.1
do.	433	18/5 37	do.	82, 9/12 34	2	2	2	2	55	20.5	154	89.8	209.4
do.	437	15/5 37	do.	81, 9/12 34	2	2	2	2	69	19.5	176	91.3	227.2
do.	470	26/6 37	do.	90, 26/8 36	1	3	1	3	83	20.5	180	89.5	225.9
do.	471	22/6 37	do.	89, 23/10 35	2	2	2	2	73	19.8	173	91.5	227.9
Vandbg. Vestergd.	546	25/11 37	Chefen, 15/11 34	9, 27/5 36	2	2	2	2	63	19.3	167	88.8	221.5
do.	598	6/2 38	Kastor, 30/12 36	11, 8/9 36	2	2	2	2	68	19.0	175	90.3	234.9
do.	599	4/2 38	do.	12, 30/8 36	2	2	2	2	70	19.3	177	91.0	234.9
Vinding	403	30/3 37	Stoffer, 22/1 36	14, 6/10 35	2	2	2	2	64	20.3	168	90.3	227.9
do.	458	13/6 37	do.	12, 10/5 35	2	2	2	2	68	19.8	168	89.3	220.5
do.	553	4/12 37	Kaas, 24/7 36	14, 6/10 35	2	2	2	2	65	20.0	167	91.0	225.8
do.	609	19/2 38	do.	8, 31/7 34	2	2	2	2	68	19.0	172	89.8	217.5
Ølholm	396	16/3 37	Thor Ølholm, 7/2 34	19, 3/1 35	3	1	3	1	73	19.3	173	90.0	220.9
do.	417	21/4 37	Ølholm Flint, 23/12 35	17, 30/10 34	2	2	2	2	79	20.8	179	90.5	229.3
do.	498	10/8 37	Jokum, 6/7 36	24, 12/12 35	2	2	2	2	73	20.5	171	89.5	213.5
do.	545	18/10 37	do.	22, 25/9 35	2	2	2	2	88	20.8	193	91.3	228.2
do.	547	18/11 37	do.	17, 30/10 34	2	2	2	2	71	21.8	171	90.0	220.1
do.	600	10/2 38	do.	26, 14/2 37	2	2	2	2	85	20.3	181	90.3	220.9
do.	601	4/2 38	do.	25, 14/2 37	2	2	2	2	82	20.8	180	90.8	224.7
Østerby	446	1/6 37	Tarzan, 10/6 36	29, 19/6 36	2	2	2	2	66	20.0	171	90.0	218.5
do.	495	9/8 37	do.	24, 4/7 35	2	2	2	2	62	21.0	160	89.8	222.2
Østergaard	541	5/11 37	Nr. 5, 27/11 36	12, 20/9 36	2	2	2	2	70	19.0	180	90.0	234.1
do.	544	6/11 37	do.	13, 20/9 36	2	2	2	2	76	19.3	184	90.8	243.6
do.	549	30/11 37	do.	14, 20/9 36	2	2	2	2	73	19.8	178	90.5	237.8
do.	548	1/12 37	Polar, 26/11 35	7, 17/1 36	2	2	1	2	72	18.3	179	89.7	235.3

Landrace

Daglig Tilvækst i g	F. E. pr. kg Tilv.	Vægt i kg paa Slagteriet: Kold slagtet	Vægt i kg paa Slagteriet: Tilskaaret (Eksport-flæsk)	Ved Slagtning: pCt. Svind	Ved Slagtning: pCt. Eksportfl.	Ved Slagtning: pCt. Affald	Tykk. i cm.: Rygflæsk	Tykk. i cm.: Bugen	Længde af Krop i cm.	Points (0—15) ved Bedømmelse af: Flæsk. Fasth.	Bov	Rygfl. Fordel.	Bugens Form og Kvalitet	Skink. Form og Størrelse	Finh. af Hoved. Ben og Svær	Kødfylde	Type	Klasse I: for tynde	Klasse I: letfede	Klasse II: mellemfede	Klasse III: fede	Nr.
709	3.30	66.3	54.9	25.8	61.5	12.7	4.0	3.6	92.4	13.3	12.3	11.1	13.9	12.1	12.6	11.5	11.9	»	1	2	1	587
702	3.17	65.4	54.5	27.0	60.9	12.1	3.3	3.2	94.5	13.0	12.8	13.0	12.9	13.3	12.9	13.1	13.4	»	4	»	»	405
668	3.31	65.6	54.3	26.7	60.6	12.7	3.5	3.3	92.6	13.0	12.0	12.5	12.9	13.0	12.5	12.6	12.9	»	3	1	»	579
662	3.29	66.0	55.0	26.3	61.7	12.0	2.9	3.4	93.0	11.9	12.6	13.0	13.5	13.3	12.9	13.8	12.8	2	2	»	»	527
714	3.04	65.8	54.8	27.5	60.3	12.2	4.0	3.4	89.5	14.3	11.5	11.3	13.1	12.4	13.0	11.8	11.5	»	1	2	1	562
670	3.38	65.0	53.5	27.8	59.4	12.8	3.2	3.1	94.5	12.5	12.2	12.7	12.3	11.3	12.5	12.5	12.2	1	2	»	»	440
727	3.29	66.6	55.1	26.8	60.6	12.6	3.6	3.2	93.8	13.3	12.4	12.8	12.9	11.8	12.8	13.0	12.6	»	3	1	»	476
667	3.25	65.0	53.6	26.6	60.6	12.8	3.5	3.2	93.1	11.9	12.6	12.3	12.5	12.0	11.4	12.5	12.0	»	4	»	»	475
656	3.27	64.6	53.3	27.8	59.5	12.7	3.3	3.1	95.0	13.9	12.9	13.5	12.1	11.4	13.0	12.9	12.5	»	4	»	»	558
699	3.26	66.8	55.1	25.8	61.3	12.9	4.0	3.1	94.0	12.1	11.8	12.1	11.6	11.1	12.9	11.8	11.1	»	1	2	1	607
649	3.10	66.9	55.3	26.5	60.7	12.8	3.4	3.2	91.0	12.4	12.0	12.5	12.3	12.3	12.4	12.6	12.5	»	4	»	»	459
636	3.31	68.1	56.6	26.4	61.2	12.4	3.5	3.3	91.6	12.8	12.0	12.6	13.1	12.4	13.1	13.0	12.9	»	4	»	»	480
671	3.20	67.0	55.9	26.2	61.6	12.2	3.6	3.2	90.3	12.9	12.1	12.5	12.5	11.8	12.5	12.5	12.1	»	4	»	»	491
747	3.00	65.4	54.4	27.2	60.6	12.2	3.2	3.2	94.6	12.9	12.9	13.0	12.5	12.3	12.6	12.9	12.6	1	3	»	»	570
738	3.17	68.1	57.5	26.0	62.5	11.5	3.6	3.4	94.1	12.3	12.1	13.1	13.5	13.6	13.1	13.1	13.1	»	3	1	»	395
703	3.02	64.8	54.5	27.9	60.7	11.4	3.5	3.2	91.6	13.6	12.8	13.4	12.8	12.8	13.1	13.0	12.9	»	3	1	»	433
672	3.17	67.6	56.6	25.9	62.1	12.0	3.4	3.4	94.9	11.4	12.6	13.0	13.3	12.4	12.8	12.8	12.4	»	4	»	»	437
711	3.27	65.0	54.1	27.4	60.5	12.1	3.2	3.3	94.3	13.8	13.3	14.1	13.4	12.8	13.3	13.5	13.6	»	4	»	»	470
719	3.18	67.5	56.4	26.2	61.6	12.2	3.5	3.3	94.1	12.9	12.6	12.8	13.3	13.1	13.1	13.3	13.4	»	4	»	»	471
667	3.19	64.6	53.9	27.2	60.7	12.1	3.5	3.4	91.5	13.4	12.6	12.3	13.8	13.1	12.8	12.6	12.8	»	3	1	»	546
667	3.30	65.9	54.1	27.0	60.0	13.0	3.8	3.4	93.0	14.1	12.0	12.3	13.4	10.8	13.5	11.3	11.1	»	1	2	1	598
672	3.27	66.8	54.6	26.6	60.0	13.4	3.7	3.4	94.4	14.1	12.6	12.9	13.8	11.9	13.9	12.0	12.6	»	3	1	»	599
676	3.26	67.4	55.9	25.3	61.9	12.8	3.8	3.4	91.6	14.1	11.8	11.8	13.5	12.8	13.4	11.9	11.9	»	1	2	1	403
697	3.17	65.0	54.3	27.2	60.8	12.0	3.9	3.4	92.0	13.5	12.1	11.9	13.5	12.9	13.1	12.6	12.6	»	2	1	1	458
698	3.18	67.0	56.0	26.4	61.5	12.1	3.9	3.5	95.8	13.8	12.4	11.9	13.6	12.8	13.5	11.8	12.5	»	2	1	1	553
679	3.07	64.6	53.5	28.0	59.6	12.4	3.2	3.3	93.9	12.8	12.6	13.3	12.8	12.8	12.8	13.0	13.1	1	3	»	»	609
709	3.12	66.6	56.0	26.0	62.2	11.8	3.7	3.2	92.8	13.5	12.4	12.6	12.8	13.6	12.6	13.3	12.8	»	2	2	»	396
699	3.29	66.5	55.3	26.5	61.0	12.5	3.4	3.2	93.6	13.1	12.3	12.9	12.6	12.6	11.9	12.9	12.6	»	4	»	»	417
701	3.09	64.3	54.1	28.2	60.5	11.3	3.2	3.0	94.4	12.3	13.0	13.4	12.0	12.4	13.0	12.8	12.6	»	4	»	»	498
671	3.24	67.0	55.9	26.6	61.2	12.2	3.9	3.2	96.6	13.3	11.9	12.3	12.4	12.8	13.1	12.0	12.3	»	1	2	1	545
686	3.22	65.5	54.8	27.2	60.8	12.0	3.4	3.1	93.6	12.8	12.9	12.8	12.6	12.6	13.3	12.6	13.0	»	4	»	»	547
727	3.16	64.3	53.5	28.8	59.3	11.9	3.4	3.1	98.4	12.6	13.0	13.3	11.9	11.9	13.3	12.6	12.0	1	3	»	»	600
712	3.21	64.6	53.6	28.8	59.1	12.1	3.5	3.3	94.9	13.4	12.9	13.8	12.8	12.6	13.3	12.8	13.3	»	4	»	»	601
667	3.55	64.5	53.3	28.3	59.2	12.5	3.5	2.9	94.0	12.9	12.5	12.8	10.9	10.8	12.6	12.1	11.4	»	3	1	»	446
703	3.23	64.8	54.0	27.9	60.2	11.9	3.2	3.0	93.0	11.6	12.5	13.1	11.6	11.9	12.5	13.1	12.1	2	2	»	»	495
645	3.30	65.6	54.6	27.1	60.7	12.2	3.3	3.3	95.1	13.9	13.3	13.4	13.3	12.5	13.8	13.1	13.3	»	4	»	»	541
661	3.41	66.3	54.8	27.0	60.3	12.7	3.9	3.2	95.1	13.3	12.3	10.6	12.8	12.6	13.9	11.1	11.3	»	1	2	1	544
675	3.36	66.0	55.1	27.1	60.9	12.0	3.5	3.4	95.0	12.4	12.5	11.6	13.6	12.5	13.3	12.1	12.4	»	3	»	1	549
665	3.30	65.7	54.8	26.8	61.2	12.0	3.5	3.7	96.7	14.2	12.2	12.8	13.8	12.3	13.3	12.3	12.8	»	3	»	»	548

Center	Holdets Nr.	Holdets Fødselsdato	Fader	Moder	Antal Grise Modtaget Galte	Antal Grise Modtaget Søer	Antal Grise Slagtede Galte	Antal Grise Slagtede Søer	Ved Forsøgets Begyndelse Alder i Dage	Begyndelse Vægt kg	Slutning Alder i Dage	Slutning Vægt kg	Ialt F. E. pr. Dyr
Østervang.....	452	8/6 37	Axel, 29/5 36.....	26, 31/8 35	2	2	2	2	73	20.0	176	89.8	237.7
do.	479	16/7 37	do.	22, 21/9 34	2	2	2	2	70	20.0	175	92.0	240.0
do.	511	29/8 37	do.	27, 12/1 36	2	2	2	2	82	20.8	180	89.8	227.5

Skæruplund. 1937

	Antal Grise Modtaget Galte	Antal Grise Modtaget Søer	Antal Grise Slagtede Galte	Antal Grise Slagtede Søer	Tuberkuløse	Ved Forsøgets Begyndelse Alder i Dage	Begyndelse Vægt kg	Slutning Alder i Dage	Slutning Vægt kg	Ialt kg F.-E. pr. Dyr
Gsn. f. Landrace.....(222 Hold)	441	447	419	436	8	71	19.9	175	90.3	229.1

Landrace

I Gennemsnit																		Klasse				
Daglig Tilvækst i g	F. E. pr. kg Tilv.	Vægt i kg paa Slagteriet		Ved Slagtning			Tykk. i cm.		Længde af Krop i cm.	Points (0—15) ved Bedømmelse af								I		II	III	Nr.
		Kold slagtet	Tilskaaret (Eksport-flæsk)	pCt. Svind	pCt. Eksportfl.	pCt. Affald	Rygflæsk	Bugen		Flæsk. Fasth.	Bov	Rygfl. Fordel.	Bugens Form og Kvalitet	Skink. Form og Størrelse	Finh. af Hoved, Ben og Svær	Kødfylde	Type	for tynde	letfede	mellemfede	fede	
676	**3.41**	65.0	54.1	27.6	**60.3**	12.1	3.8	3.4	94.1	14.0	12.4	12.0	13.3	11.9	13.3	12.0	12.3	»	3	»	1	452
689	**3.33**	68.9	57.6	25.1	**62.6**	12.3	4.4	3.3	92.1	13.3	11.4	10.5	13.3	11.9	12.4	10.9	10.9	»	»	1	3	479
704	**3.30**	65.8	54.4	26.7	**60.6**	12.7	3.6	3.2	91.0	12.4	12.1	12.1	12.4	11.8	13.1	12.4	12.1	»	3	1	»	511

I Gennemsnit																		Sortering efter Fedme Klasse			
Daglig Tilvækst i g	F.-E. pr. kg Tilvækst	Vægt i kg paa Slagteriet		Ved Slagtning			Tykkelse i cm		Længde af Krop cm	Points (0—15) ved Bedømmelse af								I		II	III
		Kold slagtet	Tilskaaret (Eksportflæsk)	pCt. Svind	pCt. Eksp.flæsk	pCt. Affald	Rygflæsk	Bugen		Flæsk. Fasth.	Bov	Rygfl. Fordel.	Bugens Form og Kvalitet	Skink. Form og Størrelse	Finh. af Hoved, Ben og Svær	Kødfylde	Type	for tynde	letfede	mellemfede	fede
																		%	%	%	%
677	3.26	66.0	54.8	26.9	60.7	12.4	3.49	3.30	93.4	13.1	12.5	12.6	13.0	12.3	12.9	12.6	12.6	9	71	14	6

Bemærkninger til Hovedtabellerne for Skæruplund.

Hold Nr

360. 1 Galt utrivelig, udsat af Holdet. Alder 217 Dage, Vægt 61 kg.
361. 1 So død af Lungebetændelse. Alder 170 Dage, Vægt 49 kg.
362. 1 Galt havde Navlebrok.
369. 1 So død pludselig. (Ingen Sygdomstegn.) Alder 180 Dage, Vægt 80 kg. 1 Galt havde ved Slagtningen Tuberkulose i Krøs, Lunge, Lever og Hoved. 1 Galt havde Tuberkulose i Krøs, Lunge, Lever og Milt.
370. 1 So død af Tarmbetændelse. Alder 87 Dage, Vægt 22 kg.
390. 1 Galt utrivelig, udsat af Holdet. Alder 142 Dage, Vægt 28 kg.
398. 1 So utrivelig, udsat af Holdet. Alder 126 Dage, Vægt 33 kg, og 1 So havde Nysesyge (skæv Tryne).
400. 1 Galt død af Tarmbetændelse. Alder 143 Dage, Vægt 65 kg.
401. 1 Galt utrivelig, udsat af Holdet. Alder 156 Dage, Vægt 34 kg.
406. 1 Galt havde ved Slagtningen Tuberkulose i Hovedet og Krøset. 1 So havde Tuberkulose i Krøs, Lunge, Milt og Lever.
410. 1 Galt utrivelig, udsat af Holdet. Alder 138 Dage, Vægt 35 kg.
411. 1 Galt død af Tarmbetændelse. Alder 100 Dage, Vægt 33 kg.
413. 1 So død af Lungebetændelse. Alder 150 Dage, Vægt 57 kg.
421. 1 Galt død pludselig. (Ingen Sygdomstegn.) Alder 77 Dage, Vægt 20 kg.
422. 1 Galt død af Tarmbetændelse. Alder 111 Dage, Vægt 44 kg.
423. 1 Galt utrivelig, udsat af Holdet. Alder 151 Dage, Vægt 31 kg.
440. 1 So utrivelig, udsat af Holdet. Alder 126 Dage, Vægt 34 kg.
442. 1 Galt død af Tarmbetændelse. Alder 142 Dage, Vægt 60 kg.
463. 1 So havde Hudbetændelse.
464. 1 So havde ved Slagtningen Krøstuberkulose.
465. 1 Galt utrivelig, udsat af Holdet. Alder 178 Dage, Vægt 61 kg.
466. 1 Galt død pludselig. (Ingen Sygdomstegn.) Alder 74 Dage, Vægt 23 kg.
469. 1 So havde Lungehindebetændelse.
473. 1 So havde Navlebrok.
474. 1 Galt havde ved Slagtningen Bylder i Lungerne.
484. 1 Galt død af Lungebetændelse. Alder 118 Dage, Vægt 36 kg.
492. 1 Galt død af Lungebetændelse. Alder 102 Dage, Vægt 25 kg.
499. 1 Galt død af Tarmbetændelse. Alder 152 Dage, Vægt 58 kg.
502. 1 So død af Lungebetændelse. Alder 114 Dage, Vægt 31 kg.
503. 1 So død pludselig. (Ingen Sygdomstegn.) Alder 106 Dage, Vægt 30 kg.
504. 1 Galt død af Lungebetændelse. Alder 89 Dage, Vægt 25 kg.
505. 1 So død af Tarmbetændelse. Alder 94 Dage, Vægt 24 kg.
510. 1 Galt død af Tarmbetændelse. Alder 108 Dage, Vægt 36 kg.
517. 1 So havde ved Slagtningen Lungehindebetændelse.

520. 1 Galt havde Ar i Ryggen fra Pattegrisetiden.
523. 1 Galt død af Hjertesæksbetændelse. Alder 109 Dage, Vægt 27 kg.
525. 1 So havde ved Slagtningen Bylder.
529. 1 Galt død af Tarmbetændelse. Alder 137 Dage, Vægt 46 kg.
531. 1 So død af Lungebetændelse. Alder 86 Dage, Vægt 20 kg.
536. 1 So død af Lungebetændelse. Alder 81 Dage, Vægt 22 kg.
537. 1 So havde ved Slagtningen Lungebetændelse.
541. 1 So havde ved Slagtningen Lunge- og Brysthindebetændelse.
542. 1 Galt havde ved Slagtningen Krøstuberkulose, 1 Galt havde Tuberkulose i Hovedet, og 1 So havde Tuberkulose i Krøs, Lunge, Lever og Hoved.
546. 1 So havde ved Slagtningen Lungebetændelse.
548. 1 Galt død af akut Lungebetændelse. Alder 83 Dage, Vægt 27 kg.
550. 1 So havde ved Slagtningen Lungebetændelse.
556. 1 Galt havde ved Slagtningen Lungebetændelse.
557. 1 So havde ved Slagtningen Ledbetændelse.
569. 1 Galt havde ved Slagtningen Bylder i Lysken.
572. 1 Galt havde Nysesyge. (Meget skæv Tryne.)
574. 1 Galt død af Lungebetændelse. Alder 94 Dage, Vægt 27 kg.
577. 1 Galt udsat af Holdet (Hjernebetændelse). Alder 126 Dage, Vægt 31 kg.
584. 1 Galt havde ved Slagtningen Bylder i Lysken.
594. 1 So havde ved Slagtningen Lunge- og Brysthindebetændelse.

Opløste Hold.

Hold Nr.	Center	Bemærkninger
434	Grønhøj	1 Galt utrivelig, udsat af Holdet. Alder 128 Dage, Vægt 28 kg.
		1 So død af Lungebetændelse. Alder 134 Dage, Vægt 31 kg.
586	Honum Østerlide.	1 Galt død af Tarmbetændelse. Alder 132 Dage, Vægt 47 kg.
		1 Galt død af Lungebetændelse. Alder 121 Dage, Vægt 29 kg.
		1 So død af Tarmbetændelse. Alder 177 Dage, Vægt 45 kg.
590	Hostrup	1 Galt død af akut Lungebetændelse. Alder 89 Dage, Vægt 27 kg.
		1 Galt død af Lungebetændelse. Alder 109 Dage, Vægt 32 kg.
		1 So død af Lungebetændelse. Alder 127 Dage, Vægt 40 kg.
		1 So død af Lungebetændelse. Alder 128 Dage, Vægt 31 kg.
593	Saaby	1 Galt utrivelig, udsat af Holdet (senere død). Alder 134 Dage, Vægt 32 kg.
		1 Galt død af Tarmbetændelse. Alder 115 Dage, Vægt 35 kg.
602	Hyrup	1 So død af Lungebetændelse. Alder 153 Dage, Vægt 39 kg.
		1 So død af Tarmbetændelse. Alder 145 Dage, Vægt 49 kg.
604	Træden	1 Galt udsat af Holdet, syg af Lungebetændelse. Alder 166 Dage, Vægt 33 kg.
		1 So død af akut Lungebetændelse. Alder 75 Dage, Vægt 20 kg.
605	Gedved	1 Galt død af Lungebetændelse. Alder 103 Dage, Vægt 32 kg.
		1 Galt utrivelig, udsat af Holdet. Alder 185 Dage, Vægt 40 kg.

Landrace.

Aaes, Gdr. A. Enevold, Tvingstrup

361, f. 20/1 37, *F.* Tal Sejrup (3989), *Ff.* Stabil (3567), *Fm.* Linnerup 96 (13998), *M.* 1, f. 25/10 34, *Mf.* Daas Aaes (3899), *Mm.* 81 (15672).

439, f. 28/5 37, *F.* John, f. 18/10 35, *Ff.* Kansler (3971), *Fm.* Honum Damgaard 10 (16840), *M.* 5, f. 10/7 35, *Mf.* Kansler (3971), *Mm.* 97, f. 30/7 34.

595, f. 11/2 38, *F.* John, f. 18/10 35, *Ff.* Kansler (3971), *Fm.* Honum Damgaard 10 (16840), *M.* 7, f. 7/3 36, *Mf.* Knag (4185), *Mm.* 92, f. 7/1 34.

455, f. 16/6 37, *F.* Aaes 10, f. 7/6 36, *Ff.* Frederik Sten (4169), *Fm.* Grundfør 10 (16546), *M.* 9, f. 7/3 36, *Mf.* Knag (4185), *Mm.* 92, f. 7/1 34.

496, f. 15/8 37, *F.* Aaes 10, f. 7/6 36, *Ff.* Frederik Sten (4169), *Fm.* Grundfør 10 (16546), *M.* 10, f. 28/8 36, *Mf.* Tal Sejrup (3989), *Mm.* 6, f. 9/9 35.

Aastrup Nygaard, Gdr. Ras. Rasmussen, Brædstrup.

408, f. 10/4 37, *F.* Aastrup Skytte, f. 12/5 36, *Ff.* Skytte (4173), *Fm.* Grangaard 49, f. 15/11 34, *M.* 21, f. 4/8 35, *Mf.* Sten Honum (3455), *Mm.* 14 (15432).

424, f. 30/4 37, *F.* Aastrup Skytte, f. 12/5 36, *Ff.* Skytte (4173), *Fm.* Grangaard 49, f. 15/11 34, *M.* 22, f. 4/2 36, *Mf.* Gedved Flint (4115), *Mm.* 18, f. 20/7 34.

Barrit, Gdr. Ole Bjerremand Hansen, Barrit.

442, f. 28/5 37, *F.* Barrit Flint (3945), *Ff.* Flint (3757), *Fm.* Grundfør 7 (15150), *M.* 40, f. 11/7 35, *Mf.* Ølholm 8, f. 12/6 34, *Mm.* Munkholm 30 (16160).

484, f. 20/7 37, *F.* Ravn Barrit, f. 4/9 36, *Ff.* Østjyden (4109), *Fm.* Skærup 18 (16820), *M.* 36, f. 2/7 35, *Mf.* Barrit Flint (3945), *Mm.* 24, f. 27/6 33.

501, f. 25/8 37, *F.* Ravn Barrit, f. 4/9 36, *Ff.* Østjyden (4109), *Fm.* Skærup 18 (16820), *M.* 28, f. 2/11 34, *Mf.* Barrit Flint (3945), *Mm.* 22, (16154).

576, f. 20/1 38, *F.* Ravn Barrit, f. 4/9 36, *Ff.* Østjyden (4109), *Fm.* Skærup 18 (16820), *M.* 41, f. 14/2 37, *Mf.* Barrit Flint (3945), *Mm.* 32 (16844).

Birkelund, Gdr. I. C. Søndergaard, Ribe.

431, f. 15/5 37, *F.* Falck, f. 26/11 35, *Ff.* Frederik Sten (4169), *Fm.* Grundfør 7 (15150), *M.* 49, f. 23/12 35, *Mf.* Danner, f. 16/10 33, *Mm.* Aarlundgaard 63, f. 31/12 34.

Blegind Søgaard, Gdr. H. Pedersen, Hørning.

370, f. 6/2 37, *F.* Blegind Sten (4065), *Ff.* Flint (3757), *Fm.* Grundfør 9, f. 14/2 32, *M.* 93, f. 11/3 35, *Mf.* Frederik Sten (4169), *Mm.* 80 (16550).

409, f. 14/4 37, *F.* Blegind Sten (4065), *Ff.* Flint (3757), *Fm.* Grundfør 9, f. 14/2 32, *M.* 80 (16550), *Mf.* Blegind Høvding (3673), *Mm.* 53 (14462).

503, f. 12/8 37, *F.* Blegind 90, f. 30/1 36, *Ff.* Norring Skov (4121), *Fm.* 90, f. 1/2 35, *M.* 105, f. 28/3 36, *Mf.* Blegind Sten (4065), *Mm.* 82 (16552).

Brond Mølle, Møller J. Kloster Larsen, Thisted.

406, f. 26/3 37, *F.* Vendelbo, f. 11/5 35, *Ff.* Sæb (4067), *Fm.* Hjortholm 17 (16308), *M.* 83, f. 3/8 35, *Mf.* Lindegaard (4161), *Mm.* 77, f. 18/8 34.

542, f. 10/11 37, *F.* Ole, f. 3/10 36, *Ff.* Næs (3943), *Fm.* Rygaard 53, f. 14/8 32, *M.* 83, f. 3/8 35, *Mf.* Lindegaard (4161), *Mm.* 77, f. 18/8 34.
566, f. 2/1 38, *F.* Ole, f. 3/10 36, *Ff.* Næs (3943), *Fm.* Rygaard 53, f. 14/8 32, *M.* 74, f. 8/12 33, *Mf.* Rygaard, f. 23/6 32, *Mm.* 68, f. 23/6 32.
567, f. 25/12 37, *F.* Ole, f. 3/10 36, *Ff.* Næs (3943), *Fm.* Rygaard 53, f. 14/8 32, *M.* 85, f. 15/8 35, *Mf.* Lindegaard (4161), *Mm.* 79, f. 18/8 34.
568, f. 1/1 38, *F.* Ole, f. 3/10 36, *Ff.* Næs (3943), *Fm.* Rygaard 53, f. 14/8 32, *M.* 79, f. 18/8 34, *Mf.* Aastrup Stabil (4117), *Mm.* Honum 67 (15470).

Brontgaard, Gdr. Erik J. Kristensen, Faarvang.
400, f. 18/3 37, *F.* Fuks 53, f. 1/8 35, *Ff.* Thorning Fuks (4023), *Fm.* Th. Vestergaard 153 (16278), *M.* 17, f. 15/10 33, *Mf.* Lindholm Alex (3627), *Mm.* Lindholmgaard 16 (12792).
422, f. 25/4 37, *F.* Fuks 53, f. 1/8 35, *Ff.* Thorning Fuks (4023), *Fm.* Th. Vestergaard 153 (16278), *M.* 18 (16438), *Mf.* Lindholm Alex (3627), *Mm.* Lindholmgaard 38 (14956).
517, f. 15/9 37, *F.* Fuks 53, f. 1/8 35, *Ff.* Thorning Fuks (4023), *Fm.* Th. Vestergaard 153 (16278), *M.* 21, f. 22/3 35, *Mf.* Hitler (3969), *Mm.* 16 (16322).
523, f. 12/9 37, *F.* Sæb Grangaard, f. 18/9 36, *Ff.* Sæb (4067), *Fm.* Daastrup 33 (16086), *M.* 25, f. 6/11 36, *Mf.* Skytte (4173), *Mm.* Grangaard 53, f. 4/10 35.

Brunsbjerg, Gdr. A. Mikkelsen, Braaskov.
608, f. 14/8 38, *F.* Stambul, f. 8/1 37, *Ff.* Flot, f. 29/5 35, *Fm.* Honum Vestergaard 2, f. 26/12 35, *M.* 46, f. 22/9 35, *Mf.* Sten Brunsbjerg (3891), *Mm.* 30 (16152).

Brørup, Gdr. Kr. Koed, Rosenlund, Brørup.
478, f. 15/7 37, *F.* Falck, f. 26/11 35, *Ff.* Frederik Sten (4169), *Fm.* Grundfør 7 (15150), *M.* 15, f. 11/6 35, *Mf.* Stalin 100 (3995), *Mm.* 7 (16486).
594, f. 17/1 38, *F.* Falck, f. 26/11 35, *Ff.* Frederik Sten (4169), *Fm.* Grundfør 7 (15150), *M.* 15, f. 11/6 35, *Mf.* Stalin 100 (3995), *Mm.* 7 (16486).

Drejens, Gdr. Svend Toft, Kolding.
413, f. 7/4 37, *F.* Rekrut, f. 19/5 35, *Ff.* Kaptajn (3845), *Fm.* Grangaard 46 (16804), *M.* 34, f. 26/3 36, *Mf.* Østjyden (4109), *Mm.* 26, f. 15/4 34.
575, f. 18/1 38, *F.* Rekrut, f. 19/5 35, *Ff.* Kaptajn (3845), *Fm.* Grangaard 46 (16804), *M.* 37, f. 6/11 36, *Mf.* Knag (4185), *Mm.* Daastruplund 43, f. 20/4 35.
574, f. 21/1 38, *F.* Strøm, f. 25/1 37, *Ff.* Falck, f. 26/11 35, *Fm.* Aarlundgaard 54 (16672), *M.* 36, f. 12/5 36, *Mf.* Skytte (4173), *Mm.* Grangaard 49 (16800).

Eg, Gdr. L. Søndergaard, Eg.
360, f. 8/1 37, *F.* Staal (4061), *Ff.* Flint (3757), *Fm.* Grundfør 8 (14452), *M.* 53, f. 20/4 35, *Mf.* Kaptajn (3845), *Mm.* Grangaard 43 (16120).
451, f. 3/6 37, *F.* Staal (4061), *Ff.* Flint (3757), *Fm.* Grundfør 8 (14452), *M.* 51, f. 12/8 34, *Mf.* Kaptajn (3845), *Mm.* Grangaard 38 (14996).
572, f. 9/1 38, *F.* Baldur, f. 24/10 36, *Ff.* Bro (3979), *Fm.* Sahl 66 (16458), *M.* 55, f. 7/8 35, *Mf.* Eg Strand (4167), *Mm.* 46 (16480).

Framlev, Gdr. Rs. J. Sørensen, Harlev.
481, f. 23/7 37, *F.* Odd, f. 22/5 34, *Ff.* Fuks 23 (3793), *Fm.* Daastruplund 29, f. 9/8 32, *M.* 23, f. 19/7 34, *Mf.* Flint (3757), *Mm.* 18 (15446).
490, f. 28/7 37, *F.* Thom 17, f. 17/8 36, *Ff.* Thom, f. 9/12 34, *Fm.* Langemark 17, f. 5/8 34, *M.* 19, f. 31/1 33, *Mf.* Flint (3757), *Mm.* Grundfør 7 (15150).

Frisvad, Gdr. Harry Stagelund, Varde.
411, f. 11/4 37, *F.* Konsulen, f. 2/1 35, *Ff.* Skjold, f. 30/1 34, *Fm.* Stenderup 12 (15440), *M.* 11, f. 19/8 35, *Mf.* Sten Lunderup (3609), *Mm.* Østervang 17, f. 13/2 33.
533, f. 2/10.37, *F.* Axel, f. 29/5 36, *Ff.* Frederik Sten (4169), *Fm.* Grundfør 7 (15150), *M.* 15, f. 2/9 36, *Mf.* Kansler (3971), *Mm.* Mariendal 65, f. 4/9 35.

Gedved, Gdr. Chr. Eriksens Enke, Gedved.
385, f. 15/2 37, *F.* Gedved Flint (4115), *Ff.* Barrit Flint (3945), *Fm.* Hyrup 6 (16328), *M.* 24, f. 25/7 35, *Mf.* Sten Honum (3455), *Mm.* 14, f. 18/1 33.
504, f. 24/8 37, *F.* Gedved Flint (4115), *Ff.* Barrit Flint (3945), *Fm.* Hyrup 6 (16328), *M.* 24, f. 25/7 35, *Mf.* Sten Honum (3455), *Mm.* 14, f. 18/1 33.
554, f. 13/12 37, *F.* Omar, f. 18/7 35, *Ff.* Fram (3999), *Fm.* Framlev 19 (16888), *M.* 26, f. 24/12 35, *Mf.* Gedved Flint (4115), *Mm.* 19 (16892).

Gjellerup, Gdr. Chr. Frølund, Hammerum.
389, f. 8/3 37, *F.* Hjelm, f. 3/1 36, *Ff.* Kansler (3971), *Fm.* 57, f. 10/2 35, *M.* 60, f. 23/9 35, *Mf.* Bro (3979), *Mm.* Th. Vestergaard 150 (16274).
420, f. 8/4 37, *F.* Hjelm, f. 3/1 36, *Ff.* Kansler (3971), *Fm.* 57, f. 10/2 35, *M.* 61, f. 23/9 35, *Mf.* Bro (3979), *Mm.* Th. Vestergaard 150 (16274).
429, f. 2/5 37, *F.* Leo II, f. 19/6 36, *Ff.* Leo (4165), *Fm.* Th. Vestergaard 164, f. 12/7 35, *M.* 64, f. 3/1 36, *Mf.* Kansler (3971), *Mm.* 57, f. 10/2 35.
462, f. 16/6 37, *F.* Leo II, f. 19/6 36, *Ff.* Leo (4165), *Fm.* Th. Vestergaard 164, f. 12/7 35, *M.* 65, f. 3/1 36, *Mf.* Kansler (3971), *Mm.* 57, f. 10/2 35.

Grangaard, Gdr. O. Olesen, Jelling.
472, f. 4/7 37, *F.* Kejser, f. 9/6 36, *Ff.* Knag (4185), *Fm.* Daastruplund 44, f. 22/12 34, *M.* 55, f. 12/5 36, *Mf.* Skytte (4173), *Mm.* 49 (16800).
487, f. 22/7 37, *F.* Kejser, f. 9/6 36, *Ff.* Knag (4185), *Fm.* Daastruplund 44, f. 22/12 34, *M.* 51, f. 10/11 35, *Mf.* Skytte (4173), *Mm.* 49 (16800).
510, f. 7/9 37, *F.* Kejser, f. 9/6 36, *Ff.* Knag (4185), *Fm.* Daastruplund 44, f. 22/12 34, *M.* 54, f. 14/2 36, *Mf.* Skytte (4173), *Mm.* 40 (15666).

Granly, Gdr. L. J. Larsen, Fjelstervang, Herning.
552, f. 8/12 37, *F.* Granly Flint, f. 6/12 36, *Ff.* Gnist, f. 9/12 34, *Fm.* Linnerup 2 (14014), *M.* 20, f. 6/1 37, *Mf.* Jarlen, f. 6/8 35, *Mm.* 17, f. 28/3 35.
581, f. 22/1 38, *F.* Granly Flint, f. 6/12 36, *Ff.* Gnist, f. 9/12 34, *Fm.* Linnerup 2 (14014), *M.* 19, f. 22/9 35, *Mf.* Granly Stabil, f. 6/7 33, *Mm.* 14 (16370).

Grimskærgaard, Gdr. J. Gregersen, Skivholme, Skovby.
399, f. 26/3 37, *F.* H. C. (4127), *Ff.* Sten Honum (3455), *Fm.* Honum 47 (14050), *M.* 21, f. 3/12 33, *Mf.* Strand 20 (3545), *Mm.* Mariendal 44 (15578).
407, f. 18/4 37, *F.* H. C. (4127), *Ff.* Sten Honum (3455), *Fm.* Honum 47 (14050), *M.* 24, f. 22/10 34, *Mf.* Sten Grimskær, f. 1/11 33, *Mm.* 21, f. 3/12 33.
460, f. 14/6 37, *F.* Skytte Ole, f. 12/5 36, *Ff.* Skytte (4173), *Fm.* Grangaard 49, f. 15/11 34, *M.* 31, f. 8/10 35, *Mf.* 18, f. 27/9 34, *Mm.* 24, f. 22/10 34.

Grundfør, Gdr. Ingv. Christensen, Hinnerup.
464, f. 22/6 37, *F.* Præsident 7, f. 28/6 36, *Ff.* Præsident, f. 20/3 35, *Fm.* Brørup 7 (16486), *M.* 14, f. 26/11 35, *Mf.* Frederik Sten (4169), *Mm.* 7 (15150).
497, f. 18/4 37, *F.* Præsident 7, f. 28/6 36, *Ff.* Præsident, f. 20/3 35, *Fm.* Brørup 7 (16486), *M.* 15, f. 11/11 35, *Mf.* Frederik Sten (4169), *Mm.* 9, f. 14/2 32.

474, f. 25/6 37, *F.* Frederik Sten (4169), *Ff.* Strand 20 (3545), *Fm.* Mariendal 35 (14984), *M.* 9, f. 14/2 32, *Mf.* Grundsten (3477), *Mm.* 2 (14448).

Grønhøj, Gdr. Jens Friis Juhl, Korsvang.

569, f. 24/12 37, *F.* Kansler (3971), *Ff.* Lindberg (3879), *Fm.* Kulhus 13, f. 28/5 33, *M.* 12, f. 4/12 35, *Mf.* Skytte (4173), *Mm.* Grangaard 47 (16796).

Gylling Overballe, Gdr. Rs. Kuur, Gylling.

386, f. 22/2 37, *F.* Golf, f. 20/6 34, *Ff.* Gordon (3925), *Fm.* Stensballe 57 (16010), *M.* 51, f. 23/11 34, *Mf.* Klejs Gylling (4045), *Mm.* 28 (15488).

516, f. 6/9 37, *F.* Gry, f. 5/5 36, *Ff.* Barrit Flint (3945), *Fm.* Barrit 25, f. 12/4 34, *M.* 54, f. 16/11 35, *Mf.* Knag (4185), *Mm.* 48, f. 23/11 34.

Gylling Skov, Gdr. N. Kuur, Gylling.

573, f. 26/12 37, *F.* Dam, f. 18/10 35, *Ff.* Kansler (3971), *Fm.* Honum Damgaard 10 (16840), *M.* 13, f. 25/5 35, *Mf.* H. C. (4127), *Mm.* 97 (14792).

Hanbjerg Hovgaard, Propr. N. J. Ejskjær, Hanbjerg.

416, f. 12/4 37, *F.* Assistent (3765), *Ff.* Gruth (3515), *Fm.* Honum 57 (14782), *M.* 30, f. 21/1 34, *Mf.* Bilbo (3881), *Mm.* 23, f. 12/2 32.

430, f. 13/4 37, *F.* Assistent (3765), *Ff.* Gruth (3515), *Fm.* Honum 57 (14782), *M.* 31, f. 15/5 34, *Mf.* Bilbo (3881), *Mm.* 29 (15794).

435, f. 5/5 37, *F.* Assistent (3765), *Ff.* Gruth (3515), *Fm.* Honum 57 (14782), *M.* 32, f. 15/5 34, *Mf.* Bilbo (3881), *Mm.* 29 (15794).

444, f. 12/5 37, *F.* Assistent (3765), *Ff.* Gruth (3515), *Fm.* Honum 57 (14782), *M.* 38, f. 21/6 35, *Mf.* Glimmer (4179), *Mm.* 25 (15790).

445, f. 24/5 37, *F.* Assistent (3765), *Ff.* Gruth (3515), *Fm.* Honum 57 (14782), *M.* 34, f. 20/12 34, *Mf.* Glimmer (4179), *Mm.* 24 (15788).

453, f. 25/5 37, *F.* Assistent (3765), *Ff.* Gruth (3515), *Fm.* Honum 57 (14782), *M.* 33, f. 12/7 34, *Mf.* Bilbo (3881), *Mm.* 23, f. 12/2 32.

Heinsvig, Gdr. N. Madsen Nielsen, Heinsvig.

539, f. 2/11 37, *F.* Midtjyden, f. 2/10 36, *Ff.* Svend (3865), *Fm.* Eg 51 (16802), *M.* 40, f. 27/8 35, *Mf.* Janus, f. 17/2 33, *Mm.* Aarlundgaard 54 (16678).

583, f. 14/1 38, *F.* Kejser, f. 9/6 36, *Ff.* Knag (4185), *Fm.* Daastruplund 44, f. 22/12 34, *M.* 41, f. 4/10 35, *Mf.* Prins 20 (3919), *Mm.* Melby 14 (16464).

Herping L., Gdr. P. Herping, Dybe, Fjaltring.

425, f. 22/4 37, *F.* Max, f. 6/5 36, *Ff.* Strand Vindfælde (4049), *Fm.* Maglegaard 36, f. 8/12 33, *M.* 60, f. 28/2 35, *Mf.* Herping Stabil (3991), *Mm.* 50, f. 27/7 33.

530, f. 6/10 37, *F.* Max, f. 6/5 36, *Ff.* Strand Vindfælde (4049), *Fm.* Maglegaard 36, f. 8/12 33, *M.* 66, f. 1/5 36, *Mf.* Trymer, f. 2/7 34, *Mm.* 60, f. 28/2 35.

465, f. 8/6 37, *F.* Hejmdal, f. 11/12 35, *Ff.* Assistent (3765), *Fm.* Brørup 7 (16486), *M.* 40, f. 23/10 31, *Mf.* Stout (3615), *Mm.* 35, f. 6/11 30.

Hesselhøj, Gdr. Jens Pedersen, Vork, Vejle.

461, f. 21/6 37, *F.* Prins Hesselhøj, f. 4/10 35, *Ff.* Prins 20 (3919), *Fm.* Melby 14 (16464), *M.* 32, f. 9/4 33, *Mf.* Sten Hesselhøj (3641), *Mm.* 24 (14998).

520, f. 16/9 37, *F.* Maks, f. 5/9 33, *Ff.* Sten Ølholm (3611), *Fm.* Linnerup 5 (14034), *M.* 42, f. 9/1 36, *Mf.* Jarl II (4059), *Mm.* 37, f. 5/9 33.

Hinkbøl, Gdr. Kr. Schmidt, Grimstrup, Esbjerg.

580, f. 14/1 38, *F.* Falck, f. 26/11 35, *Ff.* Frederik Sten (4169), *Fm.* Grundfør 7 (15150), *M.* 11, f. 25/12 35, *Mf.* Svend (3865), *Mm.* 6 (16698).

Hjedding, Gdr. A. Mikkelsen, Ølgod.

423, f. 26/4 37, *F.* Prinsen, f. 26/6 35, *Ff.* Prins 20 (3919), *Fm.* Melby 17 (16122), *M.* 50, f. 29/9 34, *Mf.* Lund (3897), *Mm.* 44, f. 29/5 32.

535, f. 29/10 37, *F.* Prinsen, f. 26/6 35, *Ff.* Prins 20 (3919), *Fm.* Melby 17 (16122), *M.* 50, f. 29/9 34, *Mf.* Lund (3897), *Mm.* 44, f. 29/5 32.

612, f. 6/3 38, *F.* Prinsen, f. 26/6 35, *Ff.* Prins 20 (3919), *Fm.* Melby 17 (16122), *M.* 55, f. 15/1 36, *Mf.* Find (4149), *Mm.* 48 (16586).

Honum, Gdr. Harald Crhistensens Enke, Rask Mølle.

369, f. 9/2 37, *F.* Ib Honum, f. 14/2 36, *Ff.* Skytte (4173), *Fm.* Grangaard 40 (15666), *M.* 85, f. 1/3 35, *Mf.* Sem, f. 22/1 32, *Mm.* 77, f. 15/8 33.

506, f. 22/8 37, *F.* Ib Honum, f. 14/2 36, *Ff.* Skytte (4173), *Fm.* Grangaard 40 (15666), *M.* 96, f. 30/8 36, *Mf.* Flot, f. 29/5 35, *Mm.* 84 (16382).

507, f. 30/8 37, *F.* Ib Honum, f. 14/2 36, *Ff.* Skytte (4173), *Fm.* Grangaard 40 (15666), *M.* 97, f. 30/8 36, *Mf.* Flot, f. 29/5 35, *Mm.* 84 (16382).

536, f. 29/10 37, *F.* Klejs 12, f. 23/8 36, *Ff.* Barrit Flint (3945), *Fm.* Klejsgaard 12, f. 20/10 33, *M.* 93, f. 14/4 36, *Mf.* Sten Honum (3455), *Mm.* 76 (15974).

537, f. 30/10 37, *F.* Klejs 12, f. 23/8 36, *Ff.* Barrit Flint (3945), *Fm.* Klejsgaard 12, f. 20/10 33, *M.* 94, f. 14/4 36, *Mf.* Sten Honum (3455), *Mm.* 76 (15974).

597, f. 3/2 38, *F.* Samsø, f. 4/2 37, *Ff.* Thom, f. 9/12 34, *Fm.* Langemark 17, f. 5/8 34, *M.* 100, f. 14/2 37, *Mf.* Flot, f. 29/5 35, *Mm.* 84 (16382).

606, f. 11/2 38, *F.* Honum Knag, f. 3/3 37, *Ff.* Knag (4185), *Fm.* Daastrup 38 (16748), *M.* 88, f. 24/9 35, *Mf.* Lindegaard (4161), *Mm.* 74 (16588).

Honum Damgaard, Gdr. P. Sommer, Rask Mølle.

427, f. 7/5 37, *F.* Rørth Flint (4063), *Ff.* Flint (3757), *Fm.* Grundfør 7 (15150), *M.* 14, f. 18/10 35, *Mf.* Kansler (3971), *Mm.* 10, f. 20/11 34.

428, f. 5/5 37, *F.* Rørth Flint (4063), *Ff.* Flint (3757), *Fm.* Grundfør 7 (15150), *M.* 15, f. 18/10 35, *Mf.* Kansler (3971), *Mm.* 10, f. 20/11 34.

Honum Vestergaard, Gdr. Aage Christensen, Rask Mølle.

441, f. 15/5 37, *F.* Klejs Honum, f. 4/3 36, *Ff.* Sten Brunsbjerg (3891), *Fm.* Klejsgaard 22, f. 7/11 34, *M.* 7, f. 15/4 36, *Mf.* Høj (4175), *Mm.* Honum 74, f. 15/8 33.

492, f. 24/7 37, *F.* Klejs Honum, f. 4/3 36, *Ff.* Sten Brunsbjerg (3891), *Fm.* Klejsgaard 22, f. 7/11 34, *M.* 2, f. 26/12 35, *Mf.* Lindegaard (4161), *Mm.* Honum 85, f. 1/3 35.

499, f. 14/8 35, *F.* Flot, f. 29/5 35, *Ff.* Frederik Sten (4169), *Fm.* Grundfør 7 (15150), *M.* 4, f. 29/2 36, *Mf.* Høj (4175), *Mm.* Honum 84 (16382).

509, f. 28/8 37, *F.* Flot, f. 29/5 35, *Ff.* Frederik Sten (4169), *Fm.* Grundfør 7 (15150), *M.* 3, f. 29/2 36, *Mf.* Høj (4175), *Mm.* Honum 84 (16382).

550, f. 20/11 37, *F.* Mærket 43, f. 23/1 37, *Ff.* Oliver, f. 26/1 35, *Fm.* Daastrup 43 (16750), *M.* 10, f. 18/10 36, *Mf.* Træf, f. 30/7 35, *Mm.* Ørsted Lindegaard 17, f. 11/3 34.

563, 10/12 37, *F.* Mærket 43, f. 23/1 37, *Ff.* Oliver, f. 26/1 35, *Fm.* Daastrup 43 (16750), *M.* 6, f. 15/4 36, *Mf.* Høj (4175), *Mm.* Honum 74 (16588).

555, f. 8/12 37, *F.* Freidorf, f. 2/6 36, *Ff.* Taulemyggen (4131), *Fm.* Myggegaard 17, f. 11/10 33, *M.* 8, f. 15/4 36, *Mf.* Høj (4175), *Mm.* Honum 74 (16588).

Honum Østergaard, Gdr. S. P. Sommer, Rask Mølle.

412, f. 12/4 37, *F.* Knold, f. 17/7 35, *Ff.* Kasper (4073), *Fm.* Honum Damgaard 7 (16494), *M.* 2, f. 24/10 35, *Mf.* Kaptajn (3845), *Mm.* Grangaard 43 (16120).

Honum Østerlide, Gdr. H. Christensen, Rask Mølle.
469, f. 30/6 37, *F.* Flot, f. 29/5 35, *Ff.* Frederik Sten (4169), *Fm.* Grundfør 7 (15150), *M.* 17, f. 20/6 35, *Mf.* Aastrup Stabil, f. 4/4 32, *Mm.* 10 (15472).
513, f. f. 12/9 37, *F.* Freidorf, f. 2/6 36, *Ff.* Taulemyggen (4131), *Fm.* Myggegaard 17, f. 11/10 33, *M.* 19, f. 24/7 36, *Mf.* Kansler (3971), *Mm.* Mariendal 45 (16578).
524, f. 13/9 37, *F.* Lange, f. 29/5 36, *Ff.* Norring Skov (4121), *Fm.* Grundfør 13 (16894), *M.* 21, f. 8/11 36, *Mf.* Flot, f. 29/5 35, *Mm.* 13 (16094).
540, f. 27/10 37, *F.* Østjyden Søn Nr. 8, f. 6/7 36, *Ff.* Østjyden (4109), *Fm.* Skærup 8 (16128), *M.* 23, f. 23/10 36, *Mf.* Flot, f. 29/5 35, *Mm.* 18, f. 13/10 35.

Hostrup, Gdr. Chr. Petersen, Varde.
392, f. 6/3 37, *F.* Hostrup Sten, f. 11/11 35, *Ff.* Frederik Sten (4169), *Fm.* Grundfør 9, f. 14/2 32, *M.* 41, f. 11/11 34, *Mf.* Stendys Hjarup (3475), *Mm.* 34 (16420).
394, f. 13/3 37, *F.* Hostrup Sten, f. 11/11 35, *Ff.* Frederik Sten (4169), *Fm.* Grundfør 9, f. 14/2 32, *M.* 40, f. 19/10 34, *Mf.* Funk 65, f. 3/6 33, *Mm.* Højbogaard 66, f. 28/12 32.

Hulvig, Gdr. Jes Jessen, Tistrup.
390, f. 10/3 37, *F.* Fip, f. 22/8 35, *Ff.* Hurtigkarl, f. 9/9 34, *Fm.* 27, f. 12/8 34, *M.* 32, f. 10/1 34, *Mf.* Bang (3937), *Mm.* Sahl 62 (14678).
401, f. 24/3 37, *F.* Granit (4011), *Ff.* Sten Honum (3455), *Fm.* Honum 50 (14052), *M.* 35, f. 8/9 35, *Mf.* Kaptajn (3845), *Mm.* 26 (16118).
529, f. 24/9 37, *F.* Granit (4011), *Ff.* Sten Honum (3455), *Fm.* Honum 50 (14052), *M.* 36, f. 8/9 35, *Mf.* Kaptajn (3845), *Mm.* 26 (16118).

Hyrup, Gdr. Otto Hald, Stouby.
502, f. 8/9 37, *F.* Glud, f. 20/11 35, *Ff.* Strøm, f. 16/12 34, *Fm.* Aaes 100 (16832), *M.* 20, f. 4/1 36, *Mf.* Gedved Flint (4115), *Mm.* 10, f. 3/6 34.
515, f. 4/9 37, *F.* Favorit, f. 26/6 35, *Ff.* Frederik Sten (4169), *Fm.* Grundfør 10 (16546), *M.* 19, f. 26/2 36, *Mf.* Sten Pilegaard (4051), *Mm.* 13, f. 27/12 34.
521, f. 1/9 37, *F.* Barrit Flint (3945), *Ff.* Flint (3757), *Fm.* Grundfør 7 (15150), *M.* 22, f. 16/7 36, *Mf.* Favorit, f. 26/6 35, *Mm.* 6 (16328).
591, f. 2/2 38, *F.* Jason, f. 19/1 37, *Ff.* Balle, f. 7/11 35, *Fm.* Engholm 49, f. 17/1 36, *M.* 25, f. 5/2 37, *Mf.* Favorit, f. 26/6 35, *Mm.* 6 (16328).

Jerlev, Smed Gert Kjær, Vejle.
500, f. 16/8 37, *F.* Strandsten, f. 11/11 35, *Ff.* Frederik Sten (4169), *Fm.* Grundfør 9, f. 14/2 32, *M.* 16, f. 24/8 33, *Mf.* Steffen (3809), *Mm.* Aarlundgaard 45 (16502).
596, f. 9/2 38, *F.* Jægermester, f. 24/12 36, *Ff.* Favorit, f. 26/6 35, *Fm.* Grund 26 (16710), *M.* 9, f. 14/2 37, *Mf.* Rørth Flint (4063), *Mm.* 16, f. 24/8 33.

Klejsgaard, Propr. H. Hansen, Gramrode.
448, f. 11/6 37, *F.* 24, Klejs, f. 15/4 36, *Ff.* Barrit Ry (4093), *Fm.* 24, f. 18/5 35, *M.* 32, f. 26/1 36, *Mf.* Barrit Flint (3945), *Mm.* 11 (16496).
473, f. 25/6 37, *F.* 24, Klejs, f. 15/4 36, *Ff.* Barrit Ry (4093), *Fm.* 24, f. 18/5 35, *M.* 30, f. 21/1 36, *Mf.* Barrit Flint (3945), *Mm.* 14, f. 20/10 33.
518, f. 13/9 37, *F.* 24, Klejs, f. 15/4 36, *Ff.* Barrit Ry (4093), *Fm.* 24, f. 18/5 35, *M.* 36, f. 8/7 36, *Mf.* Barrit Flint (3945), *Mm.* 14, f. 20/10 33.

Kongensgaard, Gdr. Hans Bjerre, Lemvig.
505, f. 24/8 37, *F.* Staal (4061), *Ff.* Flint (3757), *Fm.* Grundfør 8 (14452), *M.* 14, f. 12/12 35, *Mf.* Klaus, f. 20/12 34, *Mm.* 2, f. 28/9 32.
519, f. 16/9 37, *F.* Staal (4061), *Ff.* Flint (3757), *Fm.* Grundfør 8 (14452), *M.* 18, f. 7/1 36, *Mf.* Loke, f. 26/2 35, *Mm.* Maglegaard 44, f. 3/1 35.

Laasby, Gdr. Rs. Høgh, Laasby.

531, f. 2/10 37, *F.* Lindholm Rex, f. 14/5 35, *Ff.* Hjalmar (4017), *Fm.* Siverholm 93, f. 23/12 32, *M.* 7, f. 2/1 34, *Mf.* Grut Vestergaard (3895), *Mm.* Norring Vestergaard 10 (16076).

532, f. 26/9 37, *F.* Lindholm Rex, f. 14/5 35, *Ff.* Hjalmar (4017), *Fm.* Siverholm 93, f. 23/12 32, *M.* 16, f. 20/5 36, *Mf.* Peter, f. 1/1 35, *Mm.* 6, f. 8/10 33.

Liltarpgaard, Gdr. N. P. Pedersen, Guldager.

414, f. 18/4 37, *F.* Daastrup, f. 6/8 35, *Ff.* Junker (4107), *Fm.* Daastruplund 39 (16596), *M.* 29, f. 2/10 35, *Mf.* Barrit Vældgaard (4007), *Mm.* Munkholm 25 (15704).

415, f. 8/4 37, *F.* Daastrup, f. 6/8 35, *Ff.* Junker (4107), *Fm.* Daastruplund 39 (16596), *M.* 28, f. 23/10 35, *Mf.* Liltarp Stabil (3997), *Mm.* 23 (16398).

571, f. 4/1 38, *F.* Daastrup, f. 6/8 35, *Ff.* Junker (4107), *Fm.* Daastruplund 39 (16596), *M.* 31, f. 12/1 36, *Mf.* Sdr. Vejrup Sten, f. 10/1 35, *Mm.* 25, f. 1/11 35.

Lindholmgaard, Gdr. Sv. Aage Madsen, Hammel.

421, f. 16/4 37, *F.* Funkis (4039), *Ff.* Strand 20 (3545), *Fm.* Mariendal 35 (14984), *M.* 49, f. 21/6 34, *Mf.* Lindy (3921), *Mm.* Vattrup Lundgaard 41 (15358).

426, f. 14/4 37, *F.* Funkis (4039), *Ff.* Strand 20 (3545), *Fm.* Mariendal 35 (14984), *M.* 58, f. 7/5 35, *Mf.* Oberst Lindholm, f. 17/5 34, *Mm.* 49, f. 21/6 34.

Linnerup, Gdr. J. Johansen, Hjortsvang.

432, f. 14/5 37, *F.* Skjær, f. 9/3 36, *Ff.* Østjyden (4109), *Fm.* Skærup 18, f. 14/8 34, *M.* 19, f. 16/11 34, *Mf.* Aastrup Stabil, f. 4/4 32, *Mm.* 2 (14014).

467, f. 20/6 37, *F.* Skjær, f. 9/3 36, *Ff.* Østjyden (4109), *Fm.* Skærup 18, f. 14/8 34, *M.* 24, f. 21/6 36, *Mf.* Skovløkken (3939), *Mm.* 10 (14748).

468, f. 30/6 37, *F.* Skjær, f. 9/3 36, *Ff.* Østjyden (4109), *Fm.* Skærup 18, 14/8 34, *M.* 17, f. 11/8 34, *Mf.* Skovløkken (3939), *Mm.* 12 (15436).

486, f. 24/7 37, *F.* Bonus, f. 15/11 34, *Ff.* Sten Lindegaard 5 (3795), *Fm.* Engholm 26 (15298), *M.* 20, f. 2/5 35, *Mf.* Skovløkken (3939), *Mm.* 8 (14738).

556, f. 12/12 37, *F.* Haldrup, f. 17/11 36, *Ff.* Gedved Flint (4115), *Fm.* Haldrup 5, f. 8/12 35, *M.* 27, f. 5/1 37, *Mf.* Bonus, f. 15/11 34, *Mm.* 16 (16680).

557, f. 5/12 37, *F.* Haldrup, f. 17/11 36, *Ff.* Gedved Flint (4115), *Fm.* Haldrup 5, f. 8/12 35, *M.* 15 (16336), *Mf.* Klejs Vældgaard (3931), *Mm.* 2 (14014).

Lunderup, Hmd. J. Friis, Vardc.

438, f. 8/5 37, *F.* Lunderup Staal, f. 20/10 34, *Ff.* Staal (4061), *Fm.* Honum Østerlide 13 (16094), *M.* 12, f. 27/2 34, *Mf.* Sten Lunderup (3609), *Mm.* 4 (14146).

Mariendal, Gdr. Sigurd Christensen, Flemming.

393, f. 12/3 37, *F.* Kalif, f. 11/12 35, *Ff.* Assistent (3765), *Fm.* Brørup 7 (16486), *M.* 50, f. 23/6 33, *Mf.* Sten Lindegaard 5 (3795), *Mm.* Ørsted Lindegaard 11 (15628).

410, f. 11/4 37, *F.* Kalif, f. 11/12 35, *Ff.* Assistent (3765), *Fm.* Brørup 7 (16486), *M.* 65, f. 4/9 35, *Mf.* Granit (4011), *Mm.* 46 (16232).

443, f. 28/5 37, *F.* Freidorf, f. 2/6 36, *Ff.* Taulemyggen (4131), *Fm.* Myggegaard 17, f. 11/10 33, *M.* 69, f. 20/12 35, *Mf.* Georg (4041), *Mm.* Nørborg 37 (16358).

463, f. 15/6 37, *F.* Freidorf, f. 2/6 36, *Ff.* Taulemyggen (4131), *Fm.* Myggegaard 17, f. 11/10 33, *M.* 71, f. 29/5 36, *Mf.* Frederik Sten (4169), *Mm.* Grundfør 7 (15150).
485, f. 22/7 37, *F.* Freidorf, f. 2/6 36, *Ff.* Taulemyggen (4131), *Fm.* Myggegaard 17, f. 11/10 33, *M.* 70, f. 7/1 36, *Mf.* Kansler (3971), *Mm.* 51 (16234).
488, f. 28/7 37, *F.* Freidorf, f. 2/6 36, *Ff.* Taulemyggen (4131), *Fm.* Myggegaard 17, f. 11/10 33, *M.* 62, f. 16/6 35, *Mf.* Kansler (3971), *Mm.* 51 (16234).

Mejls, Gdr. Georg Skjerning Leth, Varde.
397, f. 14/3 37, *F.* Grut, f. 11/11 35, *Ff.* Frederik Sten (4169), *Fm.* Grundfør 9, f. 14/2 32, *M.* 19, f. 16/1 36, *Mf.* Hof, f. 5/12 34, *Mm.* 12, f. 20/2 33.
418, f. 9/4 37, *F.* Grut, f. 11/11 35, *Ff.* Frederik Sten (4169), *Fm.* Grundfør 9, f. 14/2 32, *M.* 11, f. 15/12 32, *Mf.* Perfekt (3459), *Mm.* Østervang 4 (13470).
525, f. 19/9 37, *F.* Grut, f. 11/11 35, *Ff.* Frederik Sten (4169), *Fm.* Grundfør 9, f. 14/2 32, *M.* 21, f. 2/1 36, *Mf.* Assistent (3765), *Mm.* 13, f. 20/2 33.
528, f. 22/9 37, *F.* Grut, f. 11/11 35, *Ff.* Frederik Sten (4169), *Fm.* Grundfør 9, f. 14/2 32 *M.* 20, f. 24/9 35, *Mf.* Lindegaard (4161), *Mm.* Honum 74 (16588).

Munkholm, Gdr. M. Bjerremand Hansen, Jelling.
391, f. 1/3 37, *F.* Littenberg, f. 17/1 34, *Ff.* Steffen (3809), *Fm.* Aarlundgaard49, f. 4/12 31, *M.* 41, f. 26/9 35, *Mf.* Barrit Ry (4093), *Mm.* Barrit 27 (16516).
398, f. 12/3 27, *F.* Stoffe, f. 10/5 36, *Ff.* Lindholm Rex, f. 14/5 35, *Fm.* Lindholmgaard 49, f. 21/6 34, *M.* 44, f. 14/2 36, *Mf.* Barrit Flint (3945), *Mm.* 31, f. 13/4 33.
457, f. 4/6 37, *F.* Stoffe, f. 10/5 36, *Ff.* Lindholm Rex, f. 14/5 35, *Fm.* Lindholmgaard 49, f. 21/6 36, *M.* 47, f. 4/5 36, *Mf.* Barrit Ry (4093), *Mm.* Barrit 27 (16516).
512, f. 8/8 37, *F.* Stoffe, f. 10/5 36, *Ff.* Lindholm Rex, f. 14/5 35, *Fm.* Lindholmgaard 49, f. 21/6 34, *M.* 40, f. 24/10 34, *Mf.* Barrit Flint (3945), *Mm.* Barrit 18, f. 26/10 32.
543, f. 9/11 37, *F.* Ravn Barrit, f. 4/9 36, *Ff.* Østjyden (4109), *Fm.* Skærup 18 (16820), *M.* 46, f. 4/5 36, *Mf.* Barrit Ry (4093), *Mm.* Barrit 27 (16516).

Nørring Vestergaard, Gdr. S. Jensen, Hinnerup.
493, f. 7/8 37, *F.* Norring Sten, f. 15/3 36, *Ff.* Bleging Sten (4065), *Fm.* Grundfør 12, f. 8/12 34, *M.* 22, f. 22/1 36, *Mf.* Frederik Sten (4169), *Mm.* 10 (16078).

Nørbølling, Gdr. E. Grue Sørensen, Brørup.
514, f. 29/8 37, *F.* Rubin, f. 11/11 35, *Ff.* Thorning Fuks (4023), *Fm.* Th. Vestergaard 157 (16300), *M.* 16, f. 11/12 35, *Mf.* Assistent (3765), *Mm.* Brørup 7 (16486).
577, f. 14/1 38, *F.* Ulrik, f. 22/1 37, *Ff.* Knag (4185), *Fm.* Daastruplund 34 (16594), *M.* 15, f. 10/12 35, *Mf.* Sdr. Vejrup Sten, f. 10/1 35, *Mm.* 9 (16830).

Over Astrup, Gdr. N. Nikolajsen, Hurup.
449, f. 3/6 37, *F.* Sejr, f. 5/2 36, *Ff.* Skytte (4173), *Fm.* Sejrup 46 (16326), *M.* 31, f. 13/7 35, *Mf.* Ry Astrup, f. 15/5 34, *Mm.* 20, f. 24/8 34.
494, f. 2/8 37, *F.* Ry Astrup, f. 15/5 34, *Ff.* Næs (3943), *Fm.* Rygaard 52 (16302), *M.* 30, f. 21/7 35, *Mf.* Astrup I, f. 7/2 33, *Mm.* 12 (14996).

Plougstrup, Gdr. N. Klausens Enke, Gredstedbro.
388, f. 12/3 37, *F.* Blegind Briand, f. 1/3 35, *Ff.* Briand, f. 6/12 33, *Fm.* Tølløsegaard 105, f. 9/3 34, *M.* 56, f. 8/10 34, *Mf.* Uffe, f. 2/10 33, *Mm.* 51, f. 15/9 33.
436, f. 14/5 37, *F.* Ploug, f. 4/3 36, *Ff.* Østjyden (4109), *Fm.* Skærup 17 (16818), *M.* 55, f. 30/5 34, *Mf.* Poul (3847), *Mm.* 47 (16182).
454, f. 18/6 37, *F.* Ploug, f. 4/3 36, *Ff.* Østjyden (4109), *Fm.* Skærup 17 (16818), *M.* 60, f. 4/6 36, *Mf.* Uffe, f. 2/10 33, *Mm.* Langbjerg 20, f. 20/7 35.
565, f. 2/1 38, *F.* Ploug, f. 4/3 36, *Ff.* Østjyden (4109), *Fm.* Skærup 17, (16818), *M.* 61, f. 4/6 36, *Mf.* Uffe Danelund (4129), *Mm.* Langbjerg 20, f. 20/7 35.

Raastgaard, Gdr. P. Bregendahl, Ejsing, Vinderup.
610, f. 27/2 38, *F.* Strandsten, f. 29/5 35, *Ff.* Frederik Sten (4169, *Fm.* Grundfør 7 (15150), *M.* 1, f. 10/6 35, *Mf.* Glimmer (4179), *Mm.* Hanbjerg Hovgaard 24 (15788).

Ravnholt, Gdr. Rs. Jensen, Veerst.
526, f. 24/9 37, *F.* Rigskansler, f. 20/7 35, *Ff.* Kansler (3971), *Fm.* Mariendal 35 (14984), *M.* 22, f. 1/5 36, *Mf.* Sdr. Vejrup Sten, f. 10/1 35, *Mm.* Sdr. Vejrup 64 (16346).
534, f. 23/10 37, *F.* Rigskansler, f. 20/7 35, *Ff.* Kansler (3971), *Fm.* Mariendal 35 (14984), *M.* 20, f. 6/10 35, *Mf.* Assistent (3765), *Mm.* Sdr. Vejrup 64 (16346).
538, f. 29/10 37, *F.* Rigskansler, f. 20/7 35, *Ff.* Kansler (3971), *Fm.* Mariendal 35 (14984), *M.* 21, f. 23/10 35, *Mf.* Staal (4061), *Mm.* Honum Østerlide 13 (16094).
561, f. 20/12 37, *F.* Falkenstjerne, f. 5/1 37, *Ff.* Falck, f. 26/11 35, *Fm.* Sdr. Vejrup 71 (16696), *M.* 24, f. 28/11 36, *Mf.* Rigskansler, f. 20/7 35, *Mm.* 17, f. 2/6 35.

Ryde, Gdr. Georg Bøge, Vinderup.
522, f. 13/9 37, *F.* Matador, f. 17/5 36, *Ff.* Tarup Mester, f. 21/9 34, *Fm.* Tarup Søndergaard 4, f. 11/8 34, *M.* 3, f. 28/5 35, *Mf.* Glimmer (4179), *Mm.* 1, f. 14/7 34.
578, f. 12/1 38, *F.* Matador, f. 17/5 36, *Ff.* Tarup Mester, f. 21/9 34, *Fm.* Tarup Søndergaard 4, f. 11/8 34, *M.* 7, f. 5/10 36, *Mf.* Herping Stabil, f. 23/6 33, *Mm.* 2, f. 13/1 35.

Rørth, Gdr. J. Dinesen, Odder.
380, f. 24/2 37, *F.* Jæger, f. 7/1 36, *Ff.* Kansler (3971), *Fm.* Mariendal 51 (16234), *M.* 62, f. 22/1 36, *Mf.* Norring Skov (4121), *Mm.* 57, f. 4/1 35.
404, f. 6/4 37, *F.* Jæger, f. 7/1 36, *Ff.* Kansler (3971), *Fm.* Mariendal 51 (16234), *M.* 57, f. 4/1 35, *Mf.* Rørth Flint (4063), *Mm.* 47, f. 13/5 33.
419, f. 22/4 37, *F.* Jæger, f. 7/1 36, *Ff.* Kansler (3971), *Fm.* Mariendal 51 (16234), *M.* 64, f. 19/12 35, *Mf.* Norring Skov (4121), *Mm.* 59, f. 4/1 35.
508, f. 24/8 37, *F.* Draast, f. 27/7 36, *Ff.* Sæb (4067), *Fm.* Daastrup 41, f. 16/8 33, *M.* 61, f. 22/1 36, *Mf.* Norring Skov (4121), *Mm.* 57, f. 4/1 35.

Saaby, Gdr. Sigfred Andreasen, Østbirk.
551, f. 25/11 37, *F.* Nimbus, f. 9/1 37, *Ff.* Flot, f. 29/5 35, *Fm.* Honum Vestergaard 3, f. 29/2 36, *M.* 22, f. 9/12 36, *Mf.* Saaby Levin, f. 30/8 34, *Mm.* 7, f. 8/1 35.
564, f. 29/12 37, *F.* Nimbus, f. 9/1 37, *Ff.* Flot, f. 29/5 35, *Fm.* Honum Vestergaard 3, f. 29/2 36, *M.* 17, f. 26/1 36, *Mf.* Barrit Flint (3945), *Mm.* Klejsgaard 11 (16496).

592, f. 22/1 38, *F.* Nimbus, f. 9/1 37, *Ff.* Flot, f. 29/5 35, *Fm.* Honum Vestergaard 3, f. 29/2 36, *M.* 21, f. 13/6 36, *Mf.* Favorit, f. 26/6 35, *Mm.* 11, f. 8/8 35.

Sejrup, Gdr. Jac. Grøndahl, Thyregod.

447, f. 28/5 37, *F.* Skjær, f. 9/3 36, *Ff.* Østjyden (4109), *Fm.* Skærup 18 f. 14/8 34, *M.* 60, f. 4/5 36, *Mf.* Barrit Flint (3945), *Mm.* Linnerup 2 (14016).

482, f. 14/7 37, *F.* Sejrup Flint, f. 12/11 35, *Ff.* Tarup Mester, f. 21/9 34, *Fm.* Tarup Søndergaard 97, f. 5/6 33, *M.* 57, f. 30/1 36, *Mf.* Thor Ølhom, f. 7/2 34, *Mm.* 49, f. 1/6 33.

483, f. 19/7 37, *F.* Sejrup Flint, f. 12/11 35, *Ff.* Tarup Mester, f. 21/9 34, *Fm.* Tarup Søndergaard 97, f. 5/6 33, *M.* 59, f. 5/2 36, *Mf.* Skytte (4173), *Mm.* 46 (16326).

Sir, Gdr. A. Hindkjær, Holstebro.

456, f. 22/6 37, *F.* Villiam, f. 15/1 35, *Ff.* Grund (4001), *Fm.* Grund 19 (16140), *M.* 9, f. 5/1 36, *Mf.* Knag (4185), *Mm.* Stensballe 68, f. 20/6 34.

466, f. 21/6 37, *F.* Max, f. 2/7 36, *Ff.* Bjarke (3977), *Fm.* Mariendal 51 (16234), *M.* 11, f. 14/4 36, *Mf.* Sten Honum (3455), *Mm.* Honum 76 (15974).

Skovlund, Gdr. Chr. Hundal Kloster, Thisted.

559, f. 15/12 37, *F.* Strunk, f. 29/8 36, *Ff.* Flot, f. 29/5 35, *Fm.* Ullerupgaard 87, f. 13/10 35, *M.* 59, f. 25/9 35, *Mf.* Sat, f. 7/11 32, *Mm.* 50, f. 1/10 32.

560, f. 15/12 37, *F.* Smut, f. 1/12 36, *Ff.* Prins 57, f. 25/11 35, *Fm.* Faarup Overgaard 52, f. 23/11 35, *M.* 60, f. 11/11 35, *Mf.* Bonus, f. 15/11 34, *Mm.* Linnerup 2 (14014).

584, f. 29/1 38, *F.* Smut, f. 1/12 36, *Ff.* Prins 57, f. 25/11 35, *Fm.* Faarup Overgaard 52, f. 23/11 35, *M.* 64, f. 15/10 36, *Mf.* Sus, f. 28/11 34, *Mm.* 50, f. 1/10 32.

585, f. 25/1 38, *F.* Smut, f. 1/12 36, *Ff.* Prins 57, f. 25/11 35, *Fm.* Faarup Overgaard 52, f. 23/11 35, *M.* 61, f. 14/9 35, *Mf.* Sat, f. 7/11 32, *Mm.* 51, f. 1/10 32.

589, f. 29/1 38, *F.* Smut, f. 1/12 36, *Ff.* Prins 57, f. 25/11 35, *Fm.* Faarup Overgaard 52, f. 23/11 35, *M.* 58, f. 18/5 35, *Mf.* Sat, f. 7/11 32, *Mm.* 52, f. 19/3 33.

Skærup, Gdr. Jens Ravn, Børkop.

402, f. 28/3 37, *F.* Simon, f. 23/10 35, *Ff.* Liltarp Stabil (3997), *Fm.* Liltarpgaard 23 (16398), *M.* 24, f. 9/2 36, *Mf.* Østjyden (4190), *Mm.* Skærup Skov 1, f. 23/8 33.

450, f. 8/6 37, *F.* Simon, f. 23/10 35, *Ff.* Liltarp Stabil (3997), *Fm.* Liltarpgaard 23 (16398), *M.* 21, f. 26/4 35, *Mf.* Østjyden (4109), *Mm.* 15 (16476).

489, f. 27/7 37, *F.* Simon, f. 23/10 35, *Ff.* Liltarp Stabil (3997), *Fm.* Liltarpgaard 23 (16398), *M.* 23, f. 12/1 36, *Mf.* Østjyden (4109), *Mm.* 15 (16476).

477, f. 3/7 37, *F.* Østjyden (4109), *Ff.* Klejs Vældgaard (3931), *Fm.* Linnerup 2 (14014), *M.* 14, f. 22/1 34, *Mf.* Sten Hesselhøj (3641), *Mm.* 3, f. 6/3 33.

588, f. 24/1 38, *F.* Roar, f. 13/7 36, *Ff.* Knag (4185), *Fm.* Daastrup 46, f. 28/6 34, *M.* 19, f. 8/2 35, *Mf.* Barrit Flint (3945), *Mm.* 14, f. 22/1 34.

Staunsbjerg, Gdr. Holger Lorentzen, Vejen.

587, f. 22/1 38, *F.* Brand, f. 11/2 36, *Ff.* Gnist, f. 9/12 34, *Fm.* Linnerup 11 (15434), *M.* 23 (16836), *Mf.* Assistent (3765), *Mm.* 13 (15676).

Stensballe, Gdr. Børge Bomholt, Stensballe.

405, f. 4/4 37, *F.* Edvard, f. 23/12 35, *Ff.* Barrit Flint (3945), *Fm.* Linnerup 12 (15436), *M.* 74, f. 10/11 35, *Mf.* Stytte (4173), *Mm.* Grangaard 49, f. 15/11 34.

579, f. 12/1 38, *F.* Edvard, f. 23/12 35, *Ff.* Barrit Flint (3945), *Fm.* Linnerup 12 (15436), *M.* 67 (16824), *Mf.* Gordon (3925), *Mm.* 43 (15006).

527, f. 28/9 37, *F.* Fjord, f. 13/11 35, *Ff.* Bro (3979), *Fm.* Lindholmgaard 49 (16636), *M.* 76, f. 5/1 36, *Mf.* Knag (4185), *Mm.* 68 (16626).

562, f. 19/12 37, *F.* Gnejs, f. 22/1 37, *Ff.* Knag (4185), *Fm.* Daastrup 34, f. 21/8 33, *M.* 64, f. 20/6 34, *Mf.* Gordon (3925), *Mm.* 57 (16010).

Søndervang, Gdr. N. Nielsen, Hodde, Tistrup.

440, f. 25/5 37, *F.* Kansler II, f. 9/6 36, *Ff.* Kansler (3971), *Fm.* Honum 72 (16044), *M.* 33, f. 11/5 36, *Mf.* Svend (3865), *Mm.* 20 (16418).

476, f. 1/7 37, *F.* Kansler II, f. 9/6 36, *Ff.* Kansler (3971), *Fm.* Honum 72 (16044), *M.* 29, f. 29/11 35, *Mf.* Svend (3865), *Mm.* 18 (16230).

475, f. 25/6 37, *F.* Svend (3865), *Ff.* Fuks 23 (3793), *Fm.* Daastruplund 25 (15982), *M.* 27, f. 26/6 35, *Mf.* Prins 20 (3919), *Mm.* Melby 17 (16122).

558, f. 13/12 37, *F.* Cæsar, f. 11/9 36, *Ff.* Barrit Flint (3945), *Fm.* Jerlev 16, f. 24/8 33, *M.* 33, f. 11/5 36, *Mf.* Svend (3865), *Mm.* 20 (16418).

607, f. 4/2 38, *F.* Cæsar, f. 11/9 36, *Ff.* Barrit Flint (3945), *Fm.* Jerlev 16, f. 24/8 33, *M.* 36, f. 28/2 37, *Mf.* Svend (3865), *Mm.* Lunderup 16, f. 10/7 35.

Søvind, Gdr. Sv. Svendsen, Søvind.

459, f. 12/6 37, *F.* Søvind Kansler, f. 18/10 35, *Ff.* Kansler (3971), *Fm.* Honum Damgaard 10, f. 20/11 34, *M.* 3, f. 18/4 34, *Mf.* Sten II (3759), *Mm.* 1 (16342).

480, f. 13/7 37, *F.* Søvind Kansler, f. 18/10 35, *Ff.* Kansler (3971), *Fm.* Honum Damgaard 10, f. 20/11 34, *M.* 6, f. 18/4 34, *Mf.* Sten II (3759), *Mm.* 1 (16342).

491, f. 27/7 37, *F.* Søvind Kansler, f. 18/10 35, *Ff.* Kansler (3971), *Fm.* Honum Damgaard 10, f. 20/11 34, *M.* 11, f. 16/9 35, *Mf.* Søvind Levin, f. 30/8 34, *Mm.* 5 (16360).

570, f. 1/1 38, *F.* Særimner, f. 4/9 36, *Ff.* Barrit Flint (3945), *Fm.* Barrit 32 (16844), *M.* 16, f. 9/1 37, *Mf.* Søvind Kansler, f. 18/10 35, *Mm.* 6, f. 18/4 34.

Ullerupgaard, Propr. V. Oddershede, Thisted.

395, f. 12/3 37, *F.* Frank, f. 5/1 36, *Ff.* Knag (4185), *Fm.* Stenballe 68, f. 20/6 34, *M.* 88, f. 13/10 35, *Mf.* Kansler (3971), *Mm.* Honum Østerlide 11 (15594).

433, f. 18/5 37, *F.* Frank, f. 5/1 36, *Ff.* Knag (4185), *Fm.* Stensballe 68, f. 20/6 34, *M.* 82, f. 9/12 34, *Mf.* Lind, f. 29/1 34, *Mm.* 71, f. 30/7 32.

437, f. 15/5 37, *F.* Frank, f. 5/1 36, *Ff.* Knag (4185), *Fm.* Stensballe 68, f. 20/6 34, *M.* 81, f. 9/12 34, *Mf.* Lind ,f. 29/1 34, *Mm.* 71, f. 30/7 32.

470, f. 26/6 37, *F.* Frank, f. 5/1 36, *Ff.* Knag (4185), *Fm.* Stensballe 68, f. 20/6 34, *M.* 90, f. 26/8 36, *Mf.* Flot, f. 29/5 35, *Mm.* 86, f. 13/10 35.

471, f. 22/6 37, *F.* Frank, f. 5/1 36, *Ff.* Knag (4185), *Fm.* Stensballe 68, f. 20/6 34, *M.* 89, f. 23/10 35, *Mf.* Staal (4061), *Mm.* Honum Østerlide 13 (16094).

Vandborg Vestergaard, Gdr. Chr. Hillersborg, Bonnet.

546, f. 25/11 37, *F.* Chefen, f. 15/11 34, *Ff.* Kaptajn (3845), *Fm.* Grangaard 36 (14994), *M.* 9, f. 27/5 36, *Mf.* Kampensten, f. 29/11 34, *Mm.* Sir 5, f. 25/1 35.

598, f. 6/2 38, *F.* Kastor, f. 30/12 36, *Ff.* Falck, f. 26/11 35, *Fm.* Aarlundgaard 63, f. 31/12 34, *M.* 11, f. 8/9 36, *Mf.* Kampensten, f. 29/11 34, *Mm.* 5, f. 6/8 35.

599, f. 4/2 38, *F.* Kastor, f. 30/12 36, *Ff.* Falck, f. 26/11 35, *Fm.* Aarlundgaard 63, f. 31/12 34, *M.* 12, f. 30/8 36, *Mf.* Kampensten, f. 29/11 34, *Mm.* 4, f. 6/8 35.

Vinding, Gdr. Jens Andersen, Sørvad.

403, f. 30/3 37, *F.* Stoffer, f. 22/1 36, *Ff.* Bjarke (3977), *Fm.* Mariendal 35 (14984), *M.* 14, f. 6/10 35, *Mf.* Assistent (3765), *Mm.* Sdr. Vejrup 64 (16346).

458, f. 13/6 37, *F.* Stoffer, f. 22/1 36, *Ff.* Bjarke (3977), *Fm.* Mariendal 35 (14984), *M.* 12, f. 10/5 35, *Mf.* Janus, f. 17/2 33, *Mm.* Rødding 21, f. 8/6 34.

553, f. 4/12 37, *F.* Kaas, f. 24/7 36, *Ff.* Kansler (3971), *Fm.* Mariendal 45 (16578), *M.* 14, f. 6/10 35, *Mf.* Assistent (3765), *Mm.* Sdr. Vejrup 64 (16346).

609, f. 19/2 38, *F.* Kaas, f. 24/7 37, *Ff.* Kansler (3971), *Fm.* Mariendal 45 (16578), *M.* 8, f. 31/7 34, *Mf.* Sten Vinding, f. 10/8 33, *Mm.* 3, f. 12/6 32.

Ølholm, Gdr. Blicher Uhrskov, Ølholm.

396, f. 16/3 37, *F.* Thor Ølholm, f. 7/2 34, *Ff.* Thor (3723), *Fm.* Stinesminde 23 (16198), *M.* 19, f. 3/1 35, *Mf.* Lindy (3921), *Mm.* Vattrup Lundgaard 39, f. 11/2 33.

417, f. 21/4 37, *F.* Ølholm Flint, f. 23/12 35, *Ff.* Barrit Flint (3945), *Fm.* Linnerup 12 (15436), *M.* 17, f. 30/10 34, *Mf.* Kaptajn (3845), *Mm.* Grangaard 43 (16120).

498, f. 10/8 37, *F.* Jokum, f. 6/7 36, *Ff.* Østjyden (4109), *Fm.* Skærup 8 (16128), *M.* 24, f. 12/12 35, *Mf.* Skovløkken (3939), *Mm.* Linnerup 10 (14748).

545, f. 18/10 37, *F.* Jokum, f. 6/7 36, *Ff.* Østjyden (4109), *Fm.* Skærup 8 (16128), *M.* 22, f. 25/9 35, *Mf.* Skytte (4173), *Mm.* 17, f. 30/10 34.

547, f. 18/11 37, *F.* Jokum, f. 6/7 36, *Ff.* Østjyden (4109), *Fm.* Skærup 8 (16128), *M.* 17, f. 30/10 34, *Mf.* Kaptajn (3845), *Mm.* Grangaard 43 (16120).

600, f. 10/2 38, *F.* Jokum, f. 6/7 36, *Ff.* Østjyden (4109), *Fm.* Skærup 8 (16128), *M.* 26, f. 14/2 37, *Mf.* Thor Ølholm, f. 7/2 34, *Mm.* 20, f. 31/7 35.

601, f. 4/2 38, *F.* Jokum, f. 6/7 36, *Ff.* Østjyden (4109), *Fm.* Skærup 8 (16128), *M.* 25, f. 14/2 37, *Mf.* Thor Ølholm, f. 7/2 34, *Mm.* 20, f. 31/7 35.

Østerby, Gdr. Aage Møller, Tranebjerg.

446, f. 1/6 37, *F.* Tarzan, f. 10/6 36, *Ff.* Leo (4165), *Fm.* Sahl 70 (16286), *M.* 29, f. 19/6 36, *Mf.* Model (3849), *Mm.* 19 (16436).

495, f. 9/8 37, *F.* Tarzan, f. 10/6 36, *Ff.* Leo (4165), *Fm.* Sahl 70 (16286), *M.* 24, f. 4/7 35, *Mf.* Model (3849), *Mm.* 19 (16436).

Østergaard, Frøavler Carl Østergaard, Stenballe, Horsens.

541, f. 5/11 37, *F.* Mrkt. 5, f. 27/11 36, *Ff.* Polar, f. 26/11 35, *Fm.* 5, f. 26/11 35, *M.* 12, f. 20/9 36, *Mf.* Sæb (4067), *Mm.* Daastrup 44 (16742).

544, f. 6/11 37, *F.* Mrkt. 5, f. 27/11 36, *Ff.* Polar, f. 26/11 35, *Fm.* 5, f. 26/11 35, *M.* 13, f. 20/9 36, *Mf.* Sæb (4067), *Mm.* Daastrup 44 (16742).

549, f. 30/11 37, *F.* Mrkt. 5, f. 27/11 36, *Ff.* Polar, f. 26/11 35, *Fm.* 5, f. 26/11 35, *M.* 14, f. 20/9 36, *Mf.* Sæb (4067), *Mm.* Daastrup 44 (16742).

548, f. 1/12 37, *F.* Polar, f. 26/11 35, *Ff.* Frederik Sten (4169), *Fm.* Grundfør 7 (15150), *M.* 7, f. 17/1 36, *Mf.* Kronjyden, f. 1/1 34, *Mm.* Daastrup 46, f. 28/6 34.

Østervang, Konsulent A. Pedersen, Varde.

452, f. 8/6 37, *F.* Axel, f. 29/5 36, *Ff.* Frederik Sten (4169), *Fm.* Grundfør 7 (15150), *M.* 26, f. 31/8 35, *Mf.* Østjyden (4109), *Mm.* Skærup 18, f. 14/8 34.

479, f. 16/7 37, *F.* Axel, f. 29/5 36, *Ff.* Frederik Sten (4169), *Fm.* Grundfør 7 (15150), *M.* 22, f. 21/9 34, *Mf.* Sten Lunderup (3609), *Mm.* 16, f. 18/2 33.

511, f. 29/8 37, *F.* Axel, f. 29/5 36, *Ff.* Frederik Sten (4169), *Fm.* Grundfør 7 (15150), *M.* 27, f. 12/1 36, *Mf.* Svend (3865), *Mm.* Søndervang 19 (16416).

OVERSIGT
over
de fra Landøkonomisk Forsøgslaboratorium udsendte Beretninger.

A. Beretninger fra Forsøgslaboratoriets Husdyrbrugsafdelinger.

I. Forsøg med Kvæg.

1934. 156. Ber. 50 Aars Kvægforsøg 1883—1933. (3 Kr.).

1) Fodringsforsøg med Malkekøer.

a) Forskellige Fodermidler.

1888. 13. Ber. Bevægelige Forsøgsstationer i Danmark. a. Almindelig Oversigt over Forsøgene 1872—87. b. Fodringsforsøg med Malkekøer i Vinteren 1887—88. (50 Øre.)
1889. 17. — Sammenligning mellem Kraftfoder og Roer. (50 Øre.)
1890. 20. — Fortsat Sammenligning mellem Kraftfoder og Roer. (Udsolgt.)
1892. 27. — Sammenligning mellem Korn og Oliekager. (50 Øre.)
1894. 29. — Sammenligning mellem Korn og Hvedeklid. (50 Øre.)
1895. 34. — Samlet Oversigt over Fodringsforsøgene med Malkekøer 1887—1895. (Udsolgt.)
1897. 39. — Sammenligning mellem Blandsæd og Hvede og mellem Blandsæd og Melassefoder. (1 Kr.)
1899. 45. — Sammenligning mellem Blandsæd og Majs. (Udsolgt.)
1904. 55. — Forsøg over Roetørstoffets Foderværdi for Malkekøer. (Udsolgt.)
1909. 65. — Fodrings- og Nedkulingsforsøg med Sukkerroeaffald. (50 Øre.)
1911. 74. — I. Forsøg med Mask. II. Forsøg med Soyakager. (75 Øre.)
1911. 76. — Forsøg med Hø. (1 Kr.)
1915. 89. — Forsøg med Runkelroer og Kaalroer. Kakaokager. (50 Øre.)
1917. 95. — Forsøg med Hø fra forskellige Slættider. (50 Øre.)
1917. 96. — A. Erstatning af Oliekager med Lucernehø i Malkekøernes Foder. B. (Se II.) C. Nedkulet Roetop til Malkekøer. (50 Øre.)
1928. 125. — A. Majsbærme som Foder til Malkekøer. B. Erstatningsmidler for Sødmælk til Kalve. (1 Kr.)
1928. 126. — I. Forsøg med Hø. II. Undersøgelser over Fordøjeligheden af Høsorter hos Kvæg. (1 Kr.)
1931. 140. — Forsøg med Græs og Hø. Fordøjeligheden af Høsorter. (1.50 Kr.)
1932. 144. — Forsøg med Roer 1927—1931. Prøvefodring og Forsøg vedr. Fodermarvkaal samt kunsttørret og presset Foder. (1.50 Kr.)
1933. 154. — Undersøgelser vedr. Sukkerroeaffald og Sukkerroetop. (1 Kr.)
1937. 172. — Forsøg med Hø og Ensilage. I. Høberedning og Ensilering. II. Foderværdien af Hø og Ensilage. III. Basetilskud til Stude paa A. I. V.-Foder. (1.50 Kr.)
1938. 177. — Forsøg med Lupin som Foder til Malkekøer. I. Lupin-A. I. V.-Foder og frisk Sødlupin. II. Fordøjeligheden af Sødlupin. III. Bestemmelse af Alkaloidindholdet i Lupin. IV. Blokmetodens Anvendelse. (75 Øre.)
1938. 178. — I. Kartoffelpulp. II A. I. V.-Foders Indflydelse paa Malkekøers Calcium- og Fosforstofskifte. (75 Øre.)

b) Fodermidlernes Indflydelse.

1897. 37. Ber. Foderets Indflydelse paa Smørrets Kvalitet (1892—97). (1 Kr.)
1930. 134. — Nogle Fodermidlers Indflydelse paa Smørrets Konsistens m. m. (1.50 Kr.)
1934. 159. — Undersøgelser vedr. Fodringens Indflydelse paa Kødfarven m. m. hos Kvæg. (1.50 Kr.)
1936. 167. — Fodringens Indflydelse paa Smørrets Indhold af A. Vitamin (1 Kr.)

c) Foderets Mængde.

1906. 60. Ber. Bestemmelse af Æggehvideminimum i Malkekøernes Foder. (3 Kr.)
1907. 63. — Bestemmelse af Æggehvideminimum i Malkekøernes Foder (fortsat.) (2 Kr.)
1931. 136. — Forskellige Mængder af Foderenheder og Protein til Mælkeproduktion. (3 Kr.)

d) Fordøjelighedsforsøg.

1934. 155. Ber. Fordøjelighedsforsøg med Malkekøer. I. Nogle Fodermidlers Fordøjelighed bestemt ved Forsøg med Grupper af Malkekøer. II. Om Bestemmelse af Proteinstoffernes Fordøjelighed gennem Dyreforforsøg og ved Hjælp af Pepsin-Saltsyre. III. Om Bestemmelse af Fordøjelighed ved Edins-saakaldte »Ledkropp«s Metode. (3 Kr.)
1938. 177. — Forsøg med Lupin som Foder til Malkekøer. I.[1]) II. Fordøjeligheden af Sødlupin hos Kvæg. III.[2]), IV.[1]) (75 Øre.)
1938. 178. — I.[1]) II. A. I. V.-Foders Indflydelse paa Malkekøers Calcium- og Fosforstofskifte. (75 Øre.)

2) Forsøg vedrørende Mælk og Malkning.

a) Enkelte Køers Mælk.

1919. 104. Ber. A. Undersøgelser af de enkelte Køers Mælk. B. Eksteriørbedømmelsen af Malkekøerne. C. En Korrelationsformel. D. Anvisning til dennes Brug i Praksis. (1 Kr.)
1921. 107. — Enkelte Køers Mælk. A. Mælkemængde og Mælkefedme for forskellige Besætninger og Racer. B. Mælkemængde og Mælkefedme i de 10 første Laktationsperioder. C. Korrelation mellem Mælkemængde og Mælkefedme. D. Mathematisk Grundlag for Korrelationsberegningen. (2 Kr.)

b) Malkning.

1910. 68. Ber. Forsøg med Malkemaskiner. (Lawrence-Kennedy-Gillie). (1 Kr.)
1912. 78. — Forsøg med Malkekøer: 2 eller 3 Gange Malkning daglig. (50 Øre.)
1913. 81. — A. Forsøg med Malkemaskinen »Gandil-Gjetting«. B. Forsøg med Mælkekøleren »Rimula«. (50 Øre.)
1915. 91. — Forsøg med Malkemaskinen »Heureka«. (50 Øre.)
1921. 108. — 4de Beretning om Forsøg med Malkemaskiner. (1 Kr.)
1935. 160. — Maskinmalkning sammenlignet med Haandmalkning. (1 Kr.)

3) Fedningsforsøg og Forsøg med Ungkvæg.

1931. 142. Ber. Forsøg med Ungkvæg m. m. (1.50 Kr.)

II. Forsøg med Heste.

1910. 72. Ber. Fodringsforsøg med Heste. (Udsolgt.)
1917. 96. — B. Flydende Melasse til Heste. A. & C. (Se I. 1. a.). (50 Øre.)
1931. 138. — Forsøg med Roer til Arbejdsheste. (1 Kr.)
1932. 147. — I. Undersøgelser over Trækhestes Foderbehov. II. Nogle Sammenlignende Fodringsforsøg med forskellige Kraftfodermidler. (1 Kr.)
1934. 158. — Undersøgelser over Trækhestenes Foderbehov. (1 Kr.)
1936. 168. — Undersøgelser vedr. Fodringen af Heste paa Husmandsbrug. (1 Kr.)
1939. 183. — Hestenes Fodring paa mellemstore og store Bondergaarde. (75 Øre).

III. Forsøg med Svin.

1) Fodringsforsøg.

a) Sammenligning mellem forskellige Fodermidler.

1887. 10. Ber. Forholdet mellem Foderværdien af skummet Mælk og Valle samt mellem Korn, Mælk og Valle. (Udsolgt.)

---

[1]) Se I., 1., a. »Forskellige Fodermidler«.
[2]) Se C. III. »Kemiske Undersøgelser«.

1889. 15. Ber. a. Sammenligning mellem Korn og Oliekager og b. mellem Svin af forskellige Racer. (Udsolgt.)
1890. 19. — a. Korn, Majs og Rugklid. b. Korn, Roer og Kartofler. c. Svin af forskellige Racer. (Udsolgt.)
1892. 26. — a. Korn og Hvedeklid. b. Korn, Runkelroer (og Sukkerroer) samt kemiske Undersøgelser af de til Forsøgene benyttede Foderstoffer. (50 Øre.)
1895. 30. — a. Korn, Roer, Gulerødder (og Turnips). Korn, Oliekager og Roer. Byg og Majs. Dansk Byg og russisk Byg. b. Slagtningsforsøg. c. Kornforbrug til 1 Pd. Tilvækst, ved svagere og stærkere Fodring, ved Vinter- og Sommerforsøg. d. Fodringsforsøg med store Svin. e. Sammenligning mellem Galt og So. (Udsolgt.)
1899. 42. — Kaalrabi og Turnips, Hvede og Byg. Forskellige Slags Melassefoder samt Palmekager og Majs med Hensyn til Flæskets Kvalitet. (Udsolgt.)
1937. 174. — Foderbriketter til Slagterisvin. (50 Øre.)

b) Beretninger om de af Forsøgslaboratoriet og De samvirkende danske Andels-Svineslagterier foranstaltede Fodringsforsøg med Svin.

1928. 128. Ber. Forsøg med Skummetmælk. (1 Kr.)
1928. 129. — Forsøg med Sukkerroer og Kaalroer. (1 Kr.)
1929. 132. — I. Forsøg med proteinrige Kraftfodermidler som Erstatning for Skummetmælk. II. Forsøg med Tapiokamel + proteinrige Kraftfodermidler som Erstatning for Korn. (Udsolgt.)
1931. 137. — Forsøg med Sukkerroer + Tilskud af proteinrige Kraftfodermidler. (1 Kr.)
1931. 141. — Forsøg med Skummetmælk. (1 Kr.)
1931. 143. — Forsøg med kogte Kartofler. Fejlberegning. (1 Kr.)
1932. 148. — I. Forsøg med tørt og opblødt Foder til Slagterisvin. II. Demonstrationsforsøg: A. Proteintilskud og B. Mineralstoftilskud. III. Forsøg med Tapiokamel + Tilskud af proteinrige Kraftfodermidler. IV. Fejlberegning til Forsøg med tørt og opblødt Foder. (1 Kr.)
1933. 149. — A. Forsøg med Majsflager. Fejlberegning. B. Undersøgelser vedr. nogle Fodermidlers Indflydelse paa Flæskets Kvalitet. (1 Kr.)
1935. 161. — Forsøg med Lucernemel og grøn Lucerne til Slagterisvin. Fejlberegning. (1 Kr.)
1936. 166. — I. Forsøg med Ensilage af kogte Kartofler. II. Forsøg med raa og kogte Kartofler. Fejlberegning. (1 Kr.)

2) Forsøg med Søer og Smaagrise.

1938. 182. Ber. Undersøgelser over Hæmoglobinindholdet i Grisenes Blod. (1 Kr.)

3) Sammenlignende Forsøg med Svin af forskellig Afstamning.

1908. 64. Ber. Sammenlign. Forsøg med Svin af forsk. Afstamning. (2 Kr.)
1909. 67. — 1ste Beretning. Elsesminde. Rodstenseje. (1 Kr.)
1911. 75. — 2den — Bjernegaard. Elsesminde. Rodstenseje. (Udsolgt.)
1912. 79. — 3die — (1.50 Kr.)
1912. 80. — 4de — (50 Øre.)
1914. 85. — 5te — (50 Øre.)
1914. 87. — 6te — (50 Øre.)
1915. 90. — 7ende — (50 Øre.)
1917. 93. — 8ende — (50 Øre.)
1918. 98. — 9ende — (50 Øre.)
1922. 109. — 10ende — (Udsolgt.)
1923. 110. — 11te — (Udsolgt.)
1923. 114. — 12te — (Udsolgt.)
1924. 117. — 13de — (Udsolgt.)
1926. 122. — 14de — (50 Øre.)
1927. 124. — 15de — (Udsolgt.)
1928. 127. — 16de — (Udsolgt.)
1929. 130. — 17de — (1.50 Kr.)

1930. 133. Ber. 18de Beretning. (1.50 Kr.)
1931. 139. — 19de — (1.50 Kr.)
1932. 145. — 20nde — (1.50 Kr.)
1933. 150. — 21nde — (1.50 Kr.)
1934. 157. — 22nde — (1.50 Kr.)
1935. 164. — 23nde — (1.50 Kr.)
1936. 169. — 24nde — (1.50 Kr.)
1937. 175. — 25nde — (1.50 Kr.)
1938. 179. — 26nde — (1.50 Kr.)
1939. 185. — 27nde — (1.50 Kr.)

Endvidere udsendes kvartaarlige »Foreløbige Meddelelser fra Svineforsøgsstationerne«, hvori i tabellarisk Form findes angivet de foreløbige Resultater af de sammenlignende Forsøg med Svin fra statsanerkendte Avlscentre. Disse foreløbige Meddelelser samt den hvert Aar udarbejdede udførlige Beretning kan bestilles gennem Postvæsenet under Betegnelsen: »Foreløbige Meddelelser fra Svineforsøgsstationerne« til en samlet Pris af 2.50 Kr. aarlig.

4) Slagteriforsøg.

1901. 49. Ber. Forsøg med forskellige Saltningsmaader for Flæsk. (50 Øre.)
1902. 51. — Fortsatte Forsøg med forskellige Saltningsmaader for Flæsk. (1 Kr.)
1911. 73. — Vandindholdet i Svinefedt fra Svineslagterierne. Grevekagernes Fedtindhold. Afsmeltning af Sæbefedt. (50 Øre.)
1912. 77. — 1) Forsendelse af Flæsk i almindelige Godsvogne. 2) Stablingsforsøg. 3) Saltning af fast og blødt Flæsk. (50 Øre.)
1913. 82. — Vægten af Svin med tilhørende »Plucks«. (50 Øre.)

IV. Forsøg med Høns m. m.

1) Fodrings- og Racespørgsmaal.

1913. 84. Ber. Forsøg med Høns samt Temperaturmaaling i Bistader. (50 Øre.)
1923. 112. — I. Fodringsforsøg med Høns. II. Nogle Erfaringer fra Kontrolæglægningen paa Lundsgaard 1915—1921. (Udsolgt.)
1926. 121. — Fedningsforsøg med unge Haner. (75 Øre.)
1931. 135. — Forsøg med Høns. (1 Kr.)
1933. 153. — Sammenligning mellem Ydelserne af to rene Hønseracer og af disses Krydsninger. (1 Kr.)
1938. 181. — Forskelligt Proteinindhold i Foderet til æglæggende Høner. (1.50 Kr.)

2) Hønsehuse, Rugemaskiner m. m.

1916. 92. Ber. Arbejdsprøver med Rugemaskiner. (50 Øre.)
1932. 146. — Forsøg med kunstigt Lys i Hønsehuse. (1 Kr.)
1935. 165. — Orienterende Undersøgelser vedr. Fugtighed i Motorrugere. (1 Kr).

B. Beretninger fra Forsøgslaboratoriets dyrefysiologiske Afdeling.

1899. 44. Ber. Fedtdannelse i Organismen ved intensiv Fedtfodring. (50 Øre.)
1917. 94. — Respirationsapparatet, dets Betydning og Anvendelse ved rationelle Forsøg over Hornkvægets Mælkeydelse. (1 Kr.)
1923. 111. — Om Næringsværdien af Roer og Byg til Fedning og om Næringsstofforholdets Betydning for Fodermidlernes Næringsværdi. (Uds.)
1929. 131. — Om Grundtrækkene i Malkekvægets Ernæringslære. (1.50 Kr.)
1933. 151. — Undersøgelser over Væksten hos Svin. I. Kalk- og Fosforsyreomsætningen hos unge voksende Svin. (2.50 Kr.)
1935. 162. — Undersøgelser over Væksten hos Svin. II. Energiomsætningen hos Svin. (3 Kr.)
1935. 163. — Undersøgelser over Væksten hos Svin. III. Fortsatte Undersøgelser over Kalk- og Fosforsyreomsætningen hos unge, voksende Svin. (1 Kr.)
1936. 170. — Vedlikeholdsstoffskiftet hos voksende svin. Bestemmelse af Fosfat i Blodserum. (1 Kr.)
1936. 171. — Undersøgelser vedrørende Næringsværdibestemmelse i tørret Lucerne. (1 Kr.)
1938. 180. — Experimentelle Undersøgelser vedr. Svinets Avitaminose-A. (2 Kr.)
1939. 184. — Carotinbestemmelse ved Hjælp af Pulfrich-Fotometer. (50 Øre).

C. Beretninger fra Forsøgslaboratoriets kemiske Afdeling.

I. Mejeriforsøg.*)

1) Centrifuger m. m.

1883. 1. Ber. a. Kraftforbrug ved Burmeister & Wains lille og de Lavals Centrifuger. b. Skumningsforsøg med de samme Centrifuger. c. Almindelige Bemærkninger om Centrifuger. d. Anvendelse af skummet Mælk til Foder for Kalve og Svin. (Udsolgt.)

1883. 2. Ber. a. Fodring af Kalve og Grise med skummet Mælk fra Centrifuge og Bøtter. b. Holdbarhed af centrifugeret og ikke-centrifugeret Mælk. c. Forøgelse af centrifugeret Mælks Holdbarhed ved Opvarmning. (Udsolgt.)

1885. 3. — A. Is, Bøtter og Centrifuge. B. Bøtter og forskellige Slags Fade. C. Smørudbytte Morgen og Aften. (Udsolgt.)

1910. 70. — Sammenlignende Forsøg med Centrifuger. (2 Kr.)

2) Fløde og Smør.

1886. 8. Ber. Afkøling af Smør. (50 Øre.)

1890. 18. — Nogle Undersøgelser over Flødens Syrning. (Udsolgt.)

1895. 32. — Syrningsforsøg. (50 Øre.)

1896. 36. — Undersøgelser over Konsistensfejl hos Smørret samt over Smørrets og Mælkekuglernes Bygning. (Udsolgt.)

1901. 48. — Smørudbyttet ved Fremstilling af vasket fersk Smør i Sammenligning med alm. salt Smør samt Forsøg over, hvilken Indflydelse Udluftningen af den søde Mælk har paa Smørrets Finhed og Holdbarhed. (50 Øre.)

1905. 57. — Udluftning af Fløde med Ulanders Mælkerenser. Disbrowkærnen. (50 Øre.)

1918. 101. — Forsøg med kombinerede Kærner. A. Kærnens Fyldningsgrad. B. Renkærningstallet. C. [1]). (50 Øre.)

1919. 102. — Fortsatte Undersøgelser over Fremstillingen af Syrevækkere. (1 Kr.)

1921. 106. — Ostesurt Smør. Den stærke Skylnings Indflydelse paa Smørrets kemiske Sammensætning og Kvalitet. (Udsolgt.)

1926. 120. — Kombinerede Kærner: Kærningstemperaturens og Flødefedmens Indflydelse paa Renkærningen m. m. (50 Øre.)

3) Ost.

1886. 7. Ber. To Osteudstillingsforsøg med Ost af skummet Mælk fra Is- og Centrifugemælkerier. (Udsolgt.)

1907. 61. — A. Forsøg med Ostning af pasteuriseret Mælk. B.[1]). (1 Kr.)

1910. 69. — Forsøg med Paraffinering af Ost. (Udsolgt.)

1914. 86. — A. Ostning af Mælk af forskellig Fedme. B. Ostesagens Udvikling i Danmark. C. Forsøg med »Universalpasteuren«. D. Tabeller over Smørudbyttet af Mælk og Fløde. (50 Øre.)

1919. 103. — A. Ostning af raa, af momentant pasteuriseret og af langtidspasteuriseret Mælk. B. Ostens Svindforhold. C. Dobbeltanalyser. (1 Kr.)

4) Pasteurisering.

1891. 22. Ber. a.[2]) b. Pasteurisering af sød Mælk og Fløde samt Anvendelse af god Syre som Middel til Bekæmpelse af forskellige Mælke- og Smørfejl. c. Holdbarhedsforsøg med pasteuriseret Mælk. (1 Kr.)

1895. 35. — Et selvregulerende Pasteuriseringsapparat. (50 Øre.)

1899. 43. — Forsøg med Pasteuriseringsapparater. (1 Kr.)

1900. 47. — Forsøg med Pasteuriseringsapparater (fortsat). (1 Kr.)

1910. 71. — Opvarmning af sød Mælk og Fløde til 120 à 130° C. Aktieselskabet Titans nye Centrifuge. (50 Øre.)

*) Ved Forsøgsmejeriets Oprettelse i 1923 overgik de egentlige Mejeriforsøg til dette.
[1]) Se »III. Kemiske Undersøgelser«.
[2]) Se »D. II. Bakteriologiske Spørgsmaal«.

5) Andre Beretninger.

1887. 9. Ber. Betaling af sød Mælk i Fællesmejerier efter »Forskel i pCt. Fløde« (Differensberegning). (Uds.) Tillæg: Tabelværk med Tavle. (Uds.)
1902. 54. — Lysanlæg i Mejerier. (1 Kr.)

II. De sammenhængende Rækker af Smørudstillinger.

1893. 28. Ber. Samlet Beretning om de »sammenhængende Rækker af Smørudstillinger« 1889—1892. (Udsolgt.)
1895. 33. — Anden samlede Beretning om de »sammenhængende Rækker af Smørudstillinger«. (Udsolgt.)

III. Kemiske Undersøgelser.

1883. Tillæg til 1. Ber. a) Kemisk Sammensætning af nymalket Mælk og skummet Mælk, Kærnemælk og Valle. b) Vanskelighed med at faa Mælk. c) Mælkenæringsværdi. (Udsolgt.)
1885. 4. Ber. a.[2]) b) Kemisk Undersøgelse af Mælken fra Køer med Yvertuberkulose. (Udsolgt.)
1885. 6. — Foreløbige Forsøg over Fedmen af og Kontrol med den til Fællesmejerier leverede Mælk. (Udsolgt.)
1895. 31. — Apparater til hurtig Fedtbestemmelse i Mælk (Babcock's, Gerber's og Lindstrøm's). (50 Øre.)
1898. 40. — En kemisk Prøve til at afgøre, om Mælk eller Fløde har været opvarmet til mindst 80° C. eller ikke. (Udsolgt.)
1898. 41. — Sammenlignende Undersøgelser af forskellige Apparaters Anvendelighed til Kontrollering af Mælkens Fedme. (1 Kr.)
1900. 46. — Smørfedtets Lysbrydningsevne, Jodtal og Indhold af flygtige Syrer. (1 Kr.)
1905. 56. — Forskellige Metoder til Fedtbestemmelse i Mælk. Mælkens Renskumning ved forskellig Temperatur. (50 Øre.)
1905. 58. — Den kemiske Analyse af Foderstoffer og dens Forhold til Fodringsforsøgene. (2 Kr.)
1907. 61. — A.[3]). B. Metoder til Fedtbestemmelse i Mælk. (1 Kr.)
1907. 62. — Bestemmelse af Vandindholdet i Smør. (Udsolgt.)
1913. 83. — Om Kød- og Benmelsfodringens Indflydelse paa Knoglesystemets kemiske Beskaffenhed. (50 Øre.)
1918. 101. — A. og B.[3]). C. Den fedtfri Mælkevædskes Sammensætning. (50 Øre.)
1920. 105. — Undersøgelser vedrørende Høybergs Metode til Bestemmelse af Fedt i Mælk og Fløde. (50 Øre.)
1923. 113. — A. Den danske Komælks gennemsnitlige Sammensætning. B. Bestemmelse af Fedt i Mælk. C. Om Kvælstofbestemmelser. (1 Kr.)
1924. 115. — Ostekontrolforsøg. Bestemmelse af Fedt og Tørstof i Ost. (Udsolgt.)
1924. 116. — Om Gerbers Metode til Bestemmelse af Fedt i Mælk. (Udsolgt.)
1925. 118. — Sammensætningen af dansk Smør og nogle Metoder til Undersøgelse af Smørret. (50 Øre.)
1934. 155. — Fordøjelighedsforsøg med Malkekøer. I. (Se A. I. 1. d.) II. Om Bestemmelse af Proteinstoffernes Fordøjelighed gennem Dyreforsøg og ved Hjælp af Pepsin-Saltsyre. III. Om Bestemmelse af Fordøjelighed ved Edins saakaldte »Ledkropp«s Metode (3 Kr.)
1938. 177. — Forsøg med Lupin som Foder til Malkekøer. I., II., IV.[4]) III. Bestemmelse af Alkaloidindholdet i Lupin. (75 Øre.)

D. Andre Beretninger.

I. Docent N. J. Fjord's gamle Forsøg.

Forud for 1883, da Forsøgslaboratoriet oprettedes, offentliggjorde Docent Fjord i nedennævnte Aargange af Tidsskrift for Landøkonomi følgende 17 Forsøgsberetninger:

[2]) Se »D. II. Bakteriologiske Spørgsmaal«.
[3]) Se »I Mejeriforsøg«.
[4]) Se A., I., 1., a. »Forskellige Fodermidler«.

(1867.) 1. Ber. Varmegrad i det indre af store Stykker Kød under dets Kogning
(1868.) 2. — Kogning i Hø.
(1870.) 3. — Kogning i Damp-Kogekedler.
(1870.) 4. — Kogning i store indmurede Kedler.
(1872). 5. — Vanddampe som Opvarmningsmiddel i Mejerier.
(1875.) 6. — Regnmaaleres Konstruktion og Opstilling.
(1875.) 7. — Opbevaring af Is og Sne.
(1876.) 8. — Opbevaring af Is og Sne (særlig Sneforsøg).
(1877.) 9. — Forskellige Svalekummer. Afkølingens Hurtighed i forskellige Spande; de første Kærningsforsøg.
(1877.) 10. — Smørudbytte ved forskellig Skumningstid og i forskellige Spande samt ved forskellig Afkøling med Is og Vand.
(1878.) 11. — Opbevaring og Anvendelse af Is og Sne til Mejeribrug.
(1879.) 12. — Spredte Vinterforsøg over Smørudbytte ved Centrifuger.
(1880.) 13. — Loven for Svind i Ishuse. Temperaturforandringer i Smør. Varme i Jernbanevogne. Varme i Dampskibsrum.
(1881.) 14. — Centrifugeforsøg (Lefeldt og Nielsen & Petersen). Centrifuge — Is — Bøtter. Kørsel, Henstand, Afkøling, Opvarmning af den søde Mælk.
(1881.) 15. — Centrifuge, Is, Bøtter og Kærning af Mælk, Centrifuger (Nielsen & Petersens og de Lavals) drevne ved Dampkraft og Hestekraft. Centrifugens sidste Indhold (Nielsen & Petersens og Lefeldts). Sugning af Fløde og Mælk.
(1881.) 16. — Smørudbytte ved forskellige Mejerisystemer af Mælk fra Køer af forskellige Racer: A. Angelsk og jydsk Race. B. Korthorns og jydsk Race.
(1882). 17. — Centrifuge, Is, Vand, Bøtter, Kærning af Mælk. Sammenlignende Centrifugeforsøg (Burmeister & Wain's, Nielsen & Petersen's og de Lavals). Forskellige Forsøg med Centrifugedele, Tilstrømningstragt, Stigerør; Kraftmaalinger m. m. Afkølingsapparat for Fløde.
(1883.) Extra. Cooley's Undervandssystem.

II. Beretninger vedrørende bakteriologiske Spørgsmaal.

Forsøgslaboratoriets bakteriologiske Afdeling oprettedes 1885 paa Initiativ af Professor B. Bang. Da Serumlaboratoriet blev oprettet i 1908 overgik naturligt de paa Forsøgslaboratoriets bakteriologiske Afdeling behandlede Spørgsmaal til dette. Det er derfor kun i enkelte Tilfælde, at der efter 1908 er udsendt Beretninger om bakteriologiske Spørgsmaal fra Forsøgslaboratoriet.

1) Kvæg.

1885. 4. Ber. a. Undersøgelser angaaende Mælk og Mejeriprodukter af tuberkuløse Køer. b.[1]). (Udsolgt.)
1889. 14. — Aarsagerne til Yverbetændelse hos Kvæget. (Udsolgt.)
1889. 16. — a. Smitteevnen af Mælk af tuberkuløse Køer og Varmens Indvirkning paa Tuberkelbaciller i Mælk. b. Undersøgelser over Mælkens Omdannelse ved Yvertuberkulose. (Udsolgt.)
1891. 21. — Den Koch'ske Lymfe som diagnostisk Middel over for Kvægets Tuberkulose. (Udsolgt.)
1891. 22. — a. Visse Mælke- og Smørfejl. b. og c.[3]). (1 Kr.)
1891. 24. — Fortsatte Forsøg med Tuberkulin. (Udsolgt.)
1909. 66. — 1) Kvægets smitsomme kroniske Tarmbetændelse. 2) Om Anvendelse af Tuberkulin af Fjerkrætuberkelbaciller som diagnostisk Middel mod Kvægets kroniske smitsomme Tarmbetændelse. (1 Kr.)
1918. 99. — Undersøgelser over den intrakutane Tuberkulinprøves Anvendelighed ved Tuberkulose hos Kvæget. (50 Øre.)
1925. 119. — Mug paa Smør og Pakning. (50 Øre.)

[1]) Se »Ill. Kemiske Undersøgelser«.
[3]) Se »I Mejeriforsøg«.

2) Heste.

1888. 12. Ber. Undersøgelser over Aarsagen til Kværke. (Udsolgt.)
1897. 38. — I. Seruminjektioner som Forebyggelsesmiddel mod Lungesyge hos Hesten. II. Oversigt over den bakteriologiske Afdelings Virksomhed indtil Marts 1897. (Udsolgt.)

3) Svin.

1892. 25. Ber. Nogle Former af Rødsyge. a. Om Endokarditis. b. Om Knuderosen, tør Hudbrand og Rødsyge. (Udsolgt.)
1902. 52. — Om Rødsygebacillens Forekomst paa Slimhinderne hos sunde Svin. (1 Kr.)
1908. Extra. Redegørelse for Forsøg vedrørende Svinets Stivsyge. (Udsolgt.)
1915. 88. Ber. Om Svinetuberkulosen og Muligheden for dens Bekæmpelse ved praktiske Midler. (50 Øre.)
1917. 97. — Undersøgelser over raa Valle som Aarsag til Tuberkulose blandt Svinene. (25 Øre.)
1927. 123. — Fortsatte Undersøgelser over Svine-Tuberkulosens Forekomst og Kilder i 2 Slagterikredse i Aaret 1923—1924. (50 Øre.)

III. Ventilationsforsøg, Hygiejne.

1933. 152. Ber. Foreløbig Beretning om Undersøgelser vedrørende Staldventilationsanlæg samt sammenlignende Undersøgelser af almindeligt anvendte Skorstenshætter. (1 Kr.)
1937. 173. — Undersøgelser vedrørende Staldventilation 1930—36. (1.50 Kr.)
1938. 176. — Stuefluen og Stikfluen. Undersøgelser over Biologi og Bekæmpelse samt en Oversigt over andre til Husdyr eller Boliger knyttede Fluearter. (3.50 Kr.)

IV. Forskellige andre Forsøg m. m.

1885. 5. Ber. a. Udtørring af Laboratoriet under dets Opførelse. b. Afkølingsforsøg med Kød af nylig slagtede Kreaturer. (Udsolgt.)
1888. 11. — Undersøgelser af Hvede og Hvedemel. (Udsolgt.)
1891. 23. — Brødbagning af Rugmel og Hvedemel samt Blandinger af disse. (50 Øre.)
1901. 50. — Sammenlignende Forsøg med Afkøling af Jernbanevogne ved Hjælp af Is eller Ammoniak. (50 Øre.)
1903. Extra. Nogle Undersøgelser over Nedarvning og Variabilitet hos Havre. (Udsolgt.)
1903. 53. Ber. Kort Meddelelse om Fodringsforsøgene med Malkekøer 1900—01 samt Redegørelse for Laboratoriets Standpunkt til forskellige omdebatterede Spørgsmaal Forsøgene vedrørende. (Udsolgt.)
1905. 59. — Indberetning til Landbrugsministeriet om Laboratoriets Fodringsforsøg med Malkekøer. (Udsolgt.)